滿洲報

（本報價目）每月一圓四角 六個月七圓八角 全年十五圓 郵票不收（外國除中國日本概加郵稅）（廣告刊資）一行十二字起碼一日每行一圓 特別地位加倍 長期者另議 以上俱以現大洋爲本位 但日本內地即以日本金幣爲本位
大連市常盤町二十九番地 發行所 滿洲報社 電話
發行人 王平山 印刷人 金念曾
THE MAN CHOU PAO 29-31 Tokiwacho Dairen, Manchoukuo.
昭和十年五月四日

昭示國民不變之大道 滿日兩國關係不可分

皇帝陛下召文武百官於宮廷府東便殿 舉行歷史的詔書宣誥式

在滿日國交上有重大意義之詔書宣誥式、二日上午十一時半、在勤民樓舉行、沾沐此日式典光榮之政府要人（簡任職以上薦任處長亦在內）及各省省長各省總務廳長各軍管區司令官與安省警備司令官江防艦隊司令官等、均於上午十一時十五分前着大禮服或朝禮服威嚴儀正晋宮集於候見殿、入東便殿後、皇上即御陸軍通常禮服、佩蘭花菊花大綬章副章由沈宮內府大臣張侍從武官長扈從命駕臨幸、將詔書宣示剴諭今後滿日兩國彼此依存對東亞和平之必要、示國民以前進途徑、旋即親授於鄭總理、式典至此即告終

詔書

朕自登極以來、亟思躬訪日本皇室、修睦聯歡、以伸積慕、今次東渡、宿願克遂、日本皇室、懇切相待、備極優隆、其臣民熱誠迎送、亦無不殫竭禮敬、衷懷銘刻、殊不能忘、深維我國建立、以逮今茲、皆賴友邦之仗義盡力、以奠丕基、茲幸親致誠悃、復加意觀察、知其政本所立、在乎仁義、教本所重、在乎忠孝、民心之尊君親上、如天如地、莫不忠勇奉公、誠意爲國、故能安內攘外、講信恤鄰、以維持萬世一系之皇統、朕今躬接其上下、咸以至誠相結、氣同道合、依賴不渝、朕與日本天皇陛下、精神如一體、爾衆庶等、更當仰體此意、與友邦一德一心、以奠定兩國永久之基礎、發揚東方道德之眞義、則大局和平、人類福祉、必可致也、凡我臣民、務遵朕旨、以垂萬禩欽此

御名御璽

康德二年五月二日

國務總理大臣

宮內府大臣

衆庶咸知所遵

鄭總理大臣奉戴詔書 即頒發國務院訓令

鄭總理二日蒙皇帝陛下賜以優渥勅諭後、即以國務院訓令第十八號、發訓令如左

此次

聖上訪問日本皇室、已於四月二十七日回鑾新京、頒發明詔、使衆庶咸知所遵、煌煌在案、本總理大臣奉戴之下、無任感激、望即各飭所屬、努力宣講、昭示無遺、俾舉國人民備悉聖旨、有所遵循

康德二年五月二日

國務總理大臣鄭孝胥

中央各機關 詔書奉戴式 三日上午舉行

參議府國務院總務廳法制局恩賞局定三日上午九時、在國務會議室、舉行詔書奉戴式、由鄭總理拜讀、此外、各部亦決定舉行奉戴式、由各部大臣傳達所屬

鄭總理謹話

鄭總理奉戴大詔後謹話

我皇帝陛下、已圓滿完成訪日盛儀、與日本天皇陛下及重臣懇談結果、其對日本正義之信賴心乃愈深、兩國一體不可分之關係當更永遠鞏固、彼此提攜之東方精神基調——道德信義當更可發揮、本日渙發明示今後我臣民應遵循之根本精神之意義深重之大使臣等一同感激萬分、應即昭示臣民、於奉戴大詔後、以陛下之心爲心、實踐躬行、上下一致、向陛下昭示之進路邁前、以貢獻於東洋和平之確立及人類福祉之增進、並以努力光大發揮此不朽典謨自誓

務除去優越感 并應信賴友邦

通信記者代表懇談會上 南關軍司令官之致詞

南關東軍司令官、召開之新聞通訊記者代表懇談會二日下午一時、在軍司令部第一會議室舉行、首由南司令官起立致詞、大致與一日兵團長會議上發表者同、堅稱日本人此際務須除去皮相之優越感、應溫厚謙讓援助滿洲國之發展、繼由林出行走、高木秘書官、湯澤中佐、新聞記者侯小飛等分別敘述所感、詳細報告日本國民之熱誠歡迎、至四時餘始散

南軍司令官演辭

當此次滿洲國皇帝陛下訪日盛儀已終之際、特懇諸位光臨與以懇談機會、乃蒙諸位於百忙中不遠千里而來、使本人得畧述所懷本人甚感欣快、且感謝不盡、滿洲國皇帝陛下、圓滿完成東亞史上之最初隆儀、海陸平安鶴還新京洵堪同慶

×

顧此次盛儀、乃基於滿洲國建國之本義、爲明徵日滿兩國永世不渝之不可分關係、而由聖躬垂範者使兩國親善之情誼、更爲濃厚、而有萬古不磨之意義就中兩帝國皇室親交之情景、尤使兩國臣民同爲感激、莫知所措、我大皇帝陛下、對於我國家及國民對友邦之國家及帝室應履行之途徑、曾躬親垂範、其叡慮實令人感激無限、而滿洲國皇帝陛下、自還幸大連後、亦曾覲見數次、得親聆陛下感懷機會、拜悉陛下對我皇室及皇國崇信倚之念感銘尤深、詢不勝感佩之至

×

本日又親召文武有司、下賜詔書、諭告爲維持增進東亞和平日滿兩國依存之所以必要、爲使兩國不可分關係、永久鞏固、對我皇室及皇國、須絕對信賴、此實皇帝陛下之深遠叡慮、所以昭示於治下之三千萬庶衆者也、確信日滿兩國國民之親善與兩國國家之友誼結合當更能百尺竿頭更進一步

×

如此、滿洲國皇帝陛下多年之宿志——訪日盛儀、對日滿兩國洵有意義、使我帝國尤其在滿諸機關與一般官民痛感職責之倍加重大、相信吾人對滿洲國及滿洲國信倚之加深其增濃度、吾人應明瞭此意、徹底對滿認識、經綸雄大、舉措堅實、立於宣佈皇道之第一線、向國策完成上邁進、同時並須除去皮相之優越感、溫雅謙素、援助滿洲國之發展、加以信賴、關於此點、自抵任以來、即曾再三申述、此次拜察皇室之垂範、感銘更爲一新、尚希開陳已意、對其具體實現上與以助力

林陸相來滿 廿一日起程

預定視察行程三星期 決行上奏御裁可手續

林陸相愈決定自廿一日啓程東京渡滿、行程豫定約三星期（國通三日東京電）

林陸相決定當廿一日閣議後、自東京站搭車渡滿、俟經御裁可後即行發表、聞隨行者有陸軍省永田軍務局長、橋本滿內閣書記官（以對滿事務局參與者之資格）等一行約十名、豫定爲三星期、其行程大約如左

豫定首自神戸搭聯絡船直赴大連即北上赴奉天、新京哈爾濱、齊々哈爾、再搭飛機視察大黑河之前線、然後自齊々哈爾搭車經四平街、奉天、訪問錦州、承德、山海關、次自綏中赴新京歸途搭車經吉林、敦化、雄基、京城、此間以對滿事務局總裁資格與滿日要人會談、復以陸軍大臣資格或慰問激勵駐各地之陸軍、或視察國境方面之第一線等、藉努力對滿洲國再加認識殊堪期待（國通三日東京電）

橋本陸軍次官、二日午後三時訪吉田書記官長於首相官邸、陳述陸相豫定自廿一日自東京啓程以三星期行程視察滿洲各地之旨、請求諒解、查陸相渡滿、在日本之確立對滿國策上、殊堪重視云（國通三日東京電）

橋本陸軍次官二日午後三時訪吉田書記官長於官邸、洽商關於林陸相渡滿之日程及陸相外出後之事務手續等、聞並不另置代理者內閣已決定着手上奏御裁可之手續（國通三日東京電）

決於六月初旬在廬山 召集各將領施行訓練

將說明其所懷抱對內外政策

在華西勾留已三月餘之蔣介石、決於六月初旬在廬山施行特別軍事訓練、聞此次軍事訓練、其目的在於集全國握有實力之軍事指導者於一室、首令宣誓絕對保守秘密、然後由蔣氏說明其所懷抱之對內對外政策、並訓示以今後方針、查去年施行軍事訓練時、蔣氏即曾鼓吹抗日精神、鼓動各將領之對日敵愾心、其爲蔣氏他日取得大總統地位之準備工作、不問可知、故其訓練結果乃即造成與中國國民福利及中日親善乃至東亞和平相反之形勢、當此猛省乃中國國民當前急務及中日國民接近機運逐漸釀成之今日蔣氏是否仍以其熱心爲前提而實行口是心非之策謀、其當國步維艱時期之眞意如何、在此次軍事訓練中均可表明、頗爲內外各方所注目（三日上海電）

貴陽圍解蔣介石離黔已有期

在貴陽陷於共軍重圍、一時曾傳危急之蔣介石、決於五月下旬離黔返武漢行營、於六月初旬召各地將領施行軍事訓練、因此蔣乃急令新黔主席吳忠信等趕速成立新省府、又訊、包圍貴陽之共軍因中央軍之拚命防禦、已中止攻貴陽、而由貴陽南方經道西往、徐々北上、貴陽之危機、乃一時爲之緩和（三日漢口電）

張學良抵貴陽

吳談施政決從穩健着手

一日下午三時、張學良偕隨員數人飛抵貴陽（三日貴陽電）

吳主席忠信、及各新委廳長於一日同時接事擇期補行宣誓典禮、吳談、本人初至貴州、情形未得熟知凡此後一切施政、決從穩健二字着手（二日貴陽電）

觀光會議代表 出席茶話會

東洋觀光會議開會禮、二日午後二時於首相官邸舉行、出席者有日、滿、華、英領印度、荷領印度等東亞諸國代表八十六名、次於田鐵道省觀光局長主席之下、開第一日會議、協議關於進行議事事項、午後四時散會、全體代表臨廣田外相之茶話會午後六時出席內田鐵相之晚餐會（國通三日東京電）

英國油商撤退 竟要求賠償

日方一笑置之

英美對滿洲國煤油專賣之抗議、因以承認滿洲國獨立問題爲中心之根本主張不同、終無妥協餘地、英美兩國當局亦均了解、然至今猶復不斷抗議者、據觀、其原因似爲油商之要求及其對內政策、據最近日本外務省得息稱、英人煤油公司或即將實行撤退、而對日本政府對此撤退之賠償將如何考慮、似已提出討論、關此日本外務省態度頗爲強硬、以爲油商之撤退乃其自由、惟賠償則屬無理之要求、如英國現覺不顧日方之正當抗議、實施貿易比例制、日商因此所受損害亦復不少、然並未聞英政府對此賠償有何考慮、因一笑置之（三日東京電）

擬攫中國路權

英國暗中進行對華借欵

據二日某方接電稱、中國因經濟滯度艱窘、乃益感有從速增發中央銀行紙幣、以謀救濟之必要、英國以此機不可失、乃不顧其對日方不單獨借欵與中國之約言、而於暗地中積極進行對華借欵工作、蓋華方因無增發紙幣所需之準備金、乃經上海滙豐銀行、向英方請求予以通融、惟英方則謂中國所與之擔保品——中國古物（運往英倫備展覽者）無中國要求之七千萬元價值、據觀、此乃英方所假藉之口實、其眞正目標在於攫得中國鐵路利權、因此南京政府乃似擬展緩收回外國銀行紙幣發行權、而英方復以欲期此借欵實現、必由宋子文與日方有某種程度之諒解、故宋子文之忽表親日即以此也、總之、英國經民間秘密進行對華借欵一事乃其今後對華動向上亟值注目者（國通三日東京電）

新京附近 防空演習 十一日實行

新京附近之防空演習、將於五月十一日起亘一個月間舉行大要如左

今次之防空演習、自五月十一日、亘一個月間、於地方民間、實行基礎的訓練、六月十日、舉行飛機擲彈等演習、六月十二、十三兩日舉行空襲、演習地域、新京特別市、長春縣、德惠縣、伊通縣、九台縣、農安縣、懷德縣、雙陽縣、德惠縣等及包含國都外一帶地方、並實施燈火管制、警報演習等、主要地點爲孟家屯、南嶺東關寬城子等區域、參加部隊、爲新京警備隊、滿洲國軍、新京衛戍病院、高射砲隊、飛行隊等、正式演習時之統監、已定爲新京警備司令官佐野少將云

不逞之徒蠢動

奉國府密令潛入滿日

當茲以皇上攀駕東巡爲契機、滿日國交愈形緊密不離、滿日親善益進於堅實之際、南京政府密令之反滿抗日分子、並朝鮮獨立黨員、及中國共產黨員之暗躍策動益形激化、爲企圖實現其暗殺滿日要人、或破壞鐵路等恐佈工作之陰謀、該各派黨員業已侵入滿日兩國、進行蠢動該黨今後尚有陸續侵入日本與滿洲國之形勢、故大連水上署及其他各署咸呈異常緊張、至彼等陰謀團之大致情形如左

△不逞鮮人團之國民決死隊潛入、企圖暗殺滿日官憲重要人物、決死隊共三十餘名、已潛入滿洲、分爲六班暗躍中

△河北省黨部員之暗殺滿日要人團、于學忠前奉南京政府密令、持選拔優秀黨員四十餘名、令其喬裝商人侵入國境方面、鼓吹反滿抗日思想

△中國共產黨之〇〇暗殺隊謀上海黨部員分決死隊十五名爲三隊、喬裝漁夫入滿、有破壞鐵路及其他之陰謀

△藍衣社、勵志社、東北除奸突擊團金九一派、各企圖實現其陰謀、聞已經侵入滿洲國

△朝鮮獨立黨派遣恐怖工作員、藉以阻害滿日兩國之國交、其中心人物爲張國臣（韓國々家社會黨員）韓昌世等、已潛入大連

△在滿韓鮮獨立革命員、由柳東悅率領經山海關赴平聯絡勵志社軍事委員會、承其支給武器、擬赴日本

△抗日聯盟知行社員八名、携重大使命與同義烈團金九向蔣介石領得軍費九千元、在滿洲進行恐佈工作

△韓鮮獨立黨赤系俄人、與南京過激派分子打成一片之日仇暗殺團、在有組織的統制下、侵入滿日兩國、彼等在日記的第一頁上、貼有蔣介石之肖像、以事互相聯絡云

自清駛京列車 途中遇股匪

警兵有死傷 匪棄屍遠竄

二日午前二時三十分許、由清津開往新京之二百二號混合列車、當駛抵哈爾巴嶺與大石頭間、（距新京三百七十公里地點）忽遭約百名餘之有力股匪襲擊、機關車及客車兩輛當即脫線顚覆在車中警備之日本軍及警務團員拚命協力防戰激戰三十分後予胡匪以潰滅的打擊、遺屍數十具逃竄、此役除日本軍四名戰死、並有警務團員日本人一名負重傷外、架走客滿日人數名、接急報之敦化守備隊〇〇名、急趨赴現場應援、一方努力收容負傷者、現尾追敵匪中

京圖車被襲 死傷者判明

二日晨、受匪襲之京圖線列車、其後判明之死傷者如左

死者、日本人九名（內軍人六名）滿人二名、重傷者、日本人一名、滿人四名、輕傷者、日本人四名、滿人四名、架走者日本人六名、行方不明者、日本人一名

於二日午前二時半許、在京圖線大石頭附近、發生匪賊襲擊列車事件後、日本方面之死傷者、有如左之判明

軍方面

戰死、軍曹中川喜一（新潟）一等兵本橋勇一（埼玉）一等兵瀧本正代（山口）一等兵、西澤啓（埼玉）一等兵、村田宗利（長崎）

重傷

上等兵、五十嵐良明（東京）一等兵、染名良次（東京）二等兵、宇都木八（埼玉）二等兵、三上克巳（埼玉）以上爲獨立第〇〇隊之瀧本隊之警備隊

輕傷

鐵路方面

戰死、警務團員、鈴木文一、齋藤大四郎

乘員、其他第〇〇隊之瀧本特務曹長戰死、細見軍曹及其他重傷一名、車線長甲代武治行方不明

出中一等警手輕傷

乘客方面

死者、井上浩、小林勇次

行方不明、岩本長次

負傷、井頭豐、中澤健次

行方不明者中 有袁大臣公子

在京圖線因遇匪被綁去而行方不明諸人中、聞有滿洲國尚書府大臣袁金鎧氏之公子、該省公署教育廳長袁慶清氏、該省公署接得此項消息非常驚駭、現協議對策中

中日經濟提携 委員會不久即實現

日外務當局向即希望因促進中日親善機運、同時並實現兩國民間方面之經濟提携、最近鑑於兩國貿易情況、及日本、當業者積極進行對華貿易的事實、因感爲得舉實施兩國經濟提携之成果、殊有設立中日經濟委員會之必要、故據觀該委員會現已確實具體化、實現日期當在不遠云（國通三日東京電）

何應欽赴濟南

視察各地駐軍並由濟赴靑

青島訊、葛光庭二十八日晚西上、據談、赴濟候迎何應欽、預定卅日晚同何離濟東來

平訊、軍分會代委員長何應欽、奉軍委會令派視察華北各部隊、行期決定後、於二十八日上午十時在居仁堂召集軍分會組長以上職員訓話、並派定辦公廳主任鮑文樾臨時代拆代行、下午一半北寧路奉命、將特備之往時專車由前門車站經豐台調廣安門車站、四時四十分何氏乘汽車由居仁堂到站、軍分會辦公廳主任鮑文樾、委員萬福麟、商震、榮臻、偕該會組長以上職員到站送行、察主席宋哲元、綏主席傅作義、滬市保安處長楊虎、薊密專員殷汝耕、平津衛戍司令王樹常、政整會代表兪家驪等百餘人、事先均齊集車站歡送、宣武門外大街迄廣安門車站、臨時由公安局憲兵司令部派警憲加雙崗戒備、四時四十分何氏乘汽車抵站、與歡送諸人一一握手道別、旋即登車、於四時四十五分開行、轉豐台經北寧路赴津轉濟南青島、視察各地駐軍竣事後返平、隨行人員有軍分會委員門致中、機要組主任謝鍾元、高級參謀門炳岳、蕭仁源、侯成等

津訊、北平軍分會代委員長何應欽氏廿八日下午偕該會機要組組長謝元鍾等四十餘人及衛隊等乘專車由平過津赴濟、何氏專車於廿八日晚七時半抵天津總站河北省政府主席于學忠、民政廳長張厚琬、財政廳長魯穆庭、建設廳長胡源匯、教育廳長鄭道儒、津市長張廷諤、省會公安局長李俊襄及津浦路代委員長陳銘閣等均到站迎迓、何委員長此次南下、係至濟南青島兩地視察、預定在濟南青島兩地各勾留一日、即行北返、歸途將在馬廠下車、稍有勾留過津時亦擬就擱一日、然後返平云

滿蒙滿洲里會議 双方委員指定

關於哈爾哈事件善後交涉 外交部一日之發表

關於哈爾哈事件善後交涉、滿洲國外交部、一日下午三時、有發表如次

本年一月二十四日、越境佔領興安北省哈爾哈廟之外蒙兵、竟開槍射擊赴該地偵察之我興安北省警備軍部隊、將我方擊死擊傷若干、我方旋又派滿日軍隊應援、要求彼方撤退、但彼方仍未應、滿日部隊於是乃合作以實力於一月三十日將之驅出境外、關於上事、當即有所報告、其後關於舉行會議以便對該問題作善後處置一事彼我間曾交換意見、蒙方比提議在蘇聯領內上烏丁斯克會商、而我方則主張於我國內或外蒙內適當地點舉行此外蒙方關於我方指名之交涉委員復有異議、迨及最近、蒙方及撤回其關於我方委員之異議、同時並向我方提議以滿洲里爲會議地點、我方贍此比亦表明承諾之意、因此結果、該會議在滿洲里舉行之實現、爲期當不在遠、至双方指名之交涉委員則如左

外蒙側委員

▲協和蒙古民國軍政部次長散佈

▲東邊軍長丹巴

▲東部衙門（左翼公署）代表哈棟道實達喜

▲西部政務司事務官途古蘇目

滿洲國側

▲興安北省長凌陞

▲興安北警備軍司令官烏爾金

▲外交部政務司長神吉正一

▲軍政部員齋藤正利

滿蒙正式交涉

本月中旬或下旬即舉行

哈爾哈問題之正式交涉、因交涉地點問題遲々未決、以致牽延至今、最近微聞對方應諾以滿洲里爲交涉地點之公文已經到來、據觀以前歷時數月由公文之交涉、今後不久即可告一段落、約於五月中旬或下旬即可舉行正式交涉、當茲滿日蘇三國國境問題俄有進展形勢之際、其成行益堪注目云

派遣技術員 赴外蒙測量

蘇聯鐵路計劃

赤化滿洲國失敗之蘇聯、現已收其魔手、專爲軍備及其他政策努力、茲據齊々哈爾五月一日某處達電、謂蘇聯[illegible]者北鐵讓渡代價、大多數均作敷設鐵路之用、今爲樹其外蒙鐵路計畫、特由中央部派遣技術員赴外蒙、進行測量及其他之準備工作云

陸軍士官學校 長途旅行團

於二日來京 翌日即南下

友邦帝國陸軍士官學校學員長途旅行團、一行共計三百六十八名、業於本月二日午後五時三十分、搭南滿鐵路亞細亞號特別急行列車來京、當晚分投宿於市南南嶺兵營並於翌日（即三日）午後六時又搭乘南線列車沿途而南

軍警十司令官恭請 軍部全體要人

於一日開催聯歡宴會

奉天第一軍管區司令官于芷山上將、吉林第二軍管區司令官吉興上將、龍江第三軍管區司令官張文鑄中將、哈爾濱第四軍管區司令官于琛澂上將、熱河第五軍管區司令官王靜修中將、哈爾濱江防艦隊司令官尹作乾少將、以興安東南西北四分省、警備司令官、以上十要人、特於五月一日午後五時、假市內頭道溝賓宴樓飯店、恭請政部張大臣以次、全部人員、計六十六名、開催聯歡宴會屆時當必有一番盛舉云

洪財次東渡視察

滿洲國洪財政部次長及辟事務官、爲視察日本財務行政制度、乘三日午前七時由新京發之列車、預定以二十五日間之日程、赴日本門司、名古屋、東京、橫濱、神戸、奈良、大阪、京城各方面視察云

紀念事業計劃 發起人會議

五月一日特別市公署市會決定之詔勅記念事業及實行設計計畫等、乃有組織發起人會之舉、擬於金市長及市會議長會議後、始能決定發起人、於三日午後四時、假大和旅館舉行發起人會第一回磋商會、發起人當然有市公署首腦部及市議員等、及鄭總理張實業、丁交通大臣等、並擬網羅在新京之官民著名人士等云

今日本報三張半

公告

爲准滿洲中央銀行奉天分行請補發失照一案仰有異議者速來局聲明由

爲公告事案准滿洲中央銀行奉天分行函開爲該行接收中國國貨銀行資產內有最美華借欵抵押之莫東啓領各四百一十二號奉天商埠地租照一張被上海中國國貨銀行協理兼東省分行經理劉魁度攜往上海請按照民政部財政部令第十一號規定補發新照辦法速爲補發等因到局查部令第三條內載接到補發申請書時審查其紛失事由將其紛失之大照或戶管之號數名義畝數及境界與底帳以照查認爲適當時公告紛失理由自公告日起經過三十日後仍無提出異議時附添補發可否之意見於發給處理官廳除業由本局核對相符外合亟公告周知如與此案有異議者限自公告日起經過三十日內速來局聲明倘逾限不到本局即認爲別無糾葛按章補發新照特此公告

奉天商埠局總辦閻傳紱

鳴謝 太古 太平 公司賠償迅捷

啓者敝號於三月十一日忽遭回祿之災前櫃及東下屋內貨物完全焚燬幸事前曾向太古太平兩大公司投保火險國幣壹萬元（各伍千元）肇事後即承該兩公司通遼經理處朱耀董邵秉鈞兩君報告公司旋蒙公司來員調查確實於三月二十日磋商解決即按實際損失賠償國幣七千八百零叁元六角五分不折不扣異常迅速特此登報鳴謝

通遼福源厚絲房啓

新設奉天省立奉天兩級中學校招生佈告

本校招募初中高中學生各四十名有志投考者務於五月十三日以前到奉天省公署教育廳報名欲知詳細情形請向教育廳學務科索閱簡章特此佈告

謹謝 先施 太平 公司賠欵異常迅捷

敝號於四月六日因南鄰失愼致遭損失幸事前向該兩公司保有貨險遇事後承該兩公司調查屬實不數日即照損失賠償現大洋三千五百元（計先施一千九百餘元太平一千五百餘元）不折不扣非常迅速其信用之卓著辦事之敏捷於斯可見敝號等頗欽之餘感激莫名特此登諸報端

新京天增號啓

英對天空安全感不安 決進行擴充空軍計劃

提前實行五年計劃整備空隊及軍需廠

自偏密大臣鮑爾溫客歲十一月在下院聲言英國本國之國境線非爲道四懸崖乃在萊茵河上以來、英政府即提出空軍五年計劃、決向建設新銳四十一個飛行中隊邁進、茲以判明德國自宣言重整軍備以來、已現實的整備戰鬪機爆炸機共達千八百架之空中艦隊、更以一星期約三十架之比率、着着擴充空軍因此英國對於天空安全保障極感不安、爰決定提前五年計劃進行擴充空軍部隊航空部當局業已着手、擬空軍擴充計劃案、由航空部長倫頓迪利爵士於一日午前將該案提出閣議、經閣議承認、不查空軍擴充案、不獨整備軍用機、乃係含有整備軍需工廠之尨大計劃、據傳其內容如左

一、根據空軍五年計劃將建設空團四十一中隊之預定、特提前於最短期間內實現全計劃

一、對爆炸機械型並速度加以改善、並謀增加戰鬪機數

一、增設飛行場、增加空軍人員

又麥克唐納首相、二日午後在下院討議國防問題時、據觀將首先提出該項空軍即時擴充案、要請予以超黨的支持云（二日倫敦電）

急速强化新嘉坡根據地

結果、決定急速强化新嘉坡根據地之空軍防備、該强化案之細目雖未判明、據聞其方針始爲從新增加空軍兩中隊、計整斃五中隊更增設補充飛行隊云（一日倫敦電）

法蘇互助約不影響日法友好關係

佐藤大使與拉伐爾會談

日本駐法佐藤大使、一日午前赴法外部訪拉伐爾會談拉伐爾於會談時曾說明法蘇互助條約之內容、聲言該約對於日法友好關係不生任何影響、佐藤大使亦諒解其意、旋即辭去（一日巴黎電）

德潛艦第一隻六個月可竣

孟塞爾海長在下院說明

海長孟塞爾、在一日下院會議中、關於德國建造潛水艦計劃、有說明如左

因德國加强建造潛水艦設備、故其擬建造之潛水艦第一艘、六個月內即可見完成、德政府曾於四月二十六日通知英使館武官、謂去年十二月耶誕節時、曾訂造二百五十噸潛水艦十二艘、本年四月中旬、更發令建造船倉及潛艦零件（二日倫敦電）

德公民資格限制綦嚴

須證明曾爲國家効力者

柏林訊、內長佛立克、頃向晚報發表宣言、對於草擬中之新國籍法、有所說明、謂此後德國公民資格、必須生於德國、且須證明曾爲國家人民效力者、始可取獲之、凡生於德國之人、雖可取獲德國國籍、但非必盡屬德國公民

陸軍參長會議

在參謀本部會議室開會 第二日晉宮庭拜謁天皇

陸軍參謀長會議第一日、一日午前八時半在參謀本部大會議室開會、列席者有板垣關東、大串朝鮮、桑木台灣、酒井駐華軍等參謀長、及留守師團參謀、全國各師團參謀長、中央部有閑院參謀總長宮殿下以次杉山次長及各部課長等、首由閑院參謀總長宮殿下向全員訓示際茲非常時局統帥部應有之覺悟、歷十分鐘許、嗣由杉山次長講演統帥事項、山田總務部長講演本年度豫算之實施與編成、及裝備的改革、岡村第二部長講演最近國際之情勢、正午休息、自午後一時再開、有鈴木第一、宮第三、前田第四各部長之講演、午後四時散會、二日繼續會議、同日午前、全體晉宮拜謁天皇陛下云（國通二日東京電）

條約雖有「隨增」條欵 英必愼重考量

日外省觀測英所持方針

關於德意志之再建海軍英國政府將以倫敦條約第二十一條之「隨增」條項而發動對抗之消息、日外務當局對此雖未接到任何官報、但以爲應深加考慮之問題、現在對此固避免作具體的言明、以熟視其成行惟從英國政府對德國再軍備問題之態度上可以想像及之、據外務當局觀測、英國係執如次之方針

一、英國政府當一九三三年十二月承認德國再整陸軍之際、同時關於海軍、亦知德國所要求何在、故現在似難發見反對再建海軍軍備之理由、因當五月所開之英德海軍交涉後、對於德國能抑壓到何等程度、雖未得到判明、然從此殆能以決定態度

一、按「隨增」條項、所謂適用於因他國增加軍備而受其威脅時云云、乃係條約上所承認者、但不能以爲英國因德國建造潛、巡洋驅逐艦亦利用條約上權利以事對抗、蓋英國因考慮其擴張軍備對於各方面影響重大、而愼重的考究對處之方途云（國通二日東京電）

法蘇互助約草案 臨時簽字展期

尙待商定者僅餘一節目

法外長拉伐爾、一日夜與蘇大使晤談四小時餘、關於法蘇互助條約之草案續作商酌、惟以彼此間意見尙未見完全一致、原定一二日舉行之臨時簽字、乃復展期至四日、以便對未決各點繼續折衝、據蘇大使談法蘇互助條約之臨時簽字、現決展期至四日、協定大部已成立、尙稍待協商者僅一二節目（一日巴黎電）

十五日頃發炸彈宣言 闡明國社黨外交政策

復興海軍建艦計劃均將言及

希特勒向勞働軍作煽動演說

欣迎第四十六次之誕辰以來、蟄居山莊多日、保守沈默之希特勒總統、當五月一日之國民勞動節、突出現於天貝爾厚夫飛行場、自午祝賀後三時半、宣於十五萬之勞動軍前、上作煽動演說、希特勒總統、在該演說席上、再强調再軍備宣言之旨趣、以促全國民之奮起、並定於五月十五日前後、發表第二次炸彈宣言、說明國社黨外交政策之指導方針決徹底反駁聯盟理事會議之決議案在該宣言中、當然必言及海軍復興政策並向中外闡明尨大之造艦計劃的全貌傳決與英國政府之海軍會商前斷然先下手、無論如何英法意三國政府自斯特萊薩會議以來、極力策動緊密之提携、且理事會、出人意料之外滿場一致採擇强硬之決議案者、誠使希特勒總統棘手結果擬乘宣言再軍備之契機欲在陸海空三軍及其他凡有之分野、確保均等地位之希特勒總統之期待、已成畫餅是以希特勒總統、爲挽回其誤算、以黨國智囊之總動員曾屢次協議秘策、決擬奪回自宣言再軍備以來在國際折衝喪失之尨大的海軍復興計劃、總之希特勒總統、以復興海軍爲理由、將提出如何新求、要雖毫不能判明、但在海軍復興計劃內、若不容許漸次與英國政府以脅威中之新要求、德國即將出以謝絕與英國政府實行海軍會商之態度云（二日柏林電）

今日德國已非昨日之德國

世界各國應予以瞭解 希特勒總統演說要旨

希特勒總統、當爲國社黨勞動節之國民勞動節前、一日下午在天貝爾厚夫飛行場、立於勞動者及其他百萬以上之大群衆前、實行一大煽動演說、其要旨如下

現今德國之重大新紀元、已經到來、其重大即我德國國民使命的重大性之存在也、現下吾等旣無富有資源之植民地、又無輸入之原料、且手中亦未存有外匯、吾等所有者、僅爲租稅及低廉之工資、吾等並不希望戰爭或不安、寧望恢復國內之和平、藉資確立世界之和平世界各國、應知今日之德國非昨日之德國云（一日柏林電）

對關西地方之賑災委員會

捐九萬餘元 已彙解日本

滿洲帝國籌辦日本關西地方暴風賑災委員會、前於去年九月二十六日奉命組織成立、當就函館賑災委員會原有職員着手籌備辦理賑務、並即編造捐册及規則各七百份、陸續函送各機關、各地方法團等、請查照進行、積極勸募、募得賑欵、隨時送會、以備彙解、先是、蒙皇帝陛下頒發內帑五萬圓、還由外交部電滙日本、以充急賑、而敦邦交、截至本年三月末旬止、該會共計收到各方捐贈賑欵共合日幣九萬二千四百四十三圓五角、先後分作數批均交外交部彙解駐日公使轉交日本外務省轉發關西災區、用資救恤、所有該會印刷各費統就函館暨薩白賑災委員會所領經費之殘餘項下支用、共計七十六圓一角、該會已將捐欵芳名送交政府公報披露、以昭鄭重幷編就會務報告一册、分送各方備查云

贛組織赴日參觀團 考察東鄰建設

團員八名當於本月內首途

南昌通訊、贛主席熊式輝、自民國二十一年春接主贛政後、即以復興江西爲已任、三年來、對於剿匪政治建設各項、莫不殺費苦心、從事整飭、近熊氏復以江西各境匪患敉平、凡百事業、亟待建樹、月前特手令建設廳長龔學遂、飭屬組織赴日參觀團、考察東鄰日本之各項建設以資本省之借鏡、龔氏奉令後、故於上次赴滬時、頗與日人內田商討此事、已臻圓滿、現江西赴日參觀團遵主席諭、經選定各建設機關各重要職員、前往日本考察、當派定市政會蕭委員理紛、水利局長燕方畋、建設廳秘書傅文震、技正曾啓新市政會第一科科長周燮元、第三科科長傅朝梧、問事處主任劉定遠、公園管理處主任龔覓志等八員組織赴日參觀團定下月初間首途、限二個月回省、每員擬給旅費五百元業於日昨簽請熊主席核示矣各考察項目、分配如下、蕭理紛（鐵道公路）燕方畋（水利工程）曾啓新（電氣機械）傅文震（農林畜牧）龔覓志（園藝設計）劉定遠（社會建設）周燮元（市政施設）傅朝梧「公用事業」該團內部事務、亦經分配妥當、團長蕭理紛文書燕方畋、庶務傅文震、交際曾啓新、與該團同行者尚有南潯鐵路顧員四人、及日本顧問高比良、一同赴日考察、日人高比良、並擔任翻譯及幫助接洽事宜、全團經費預定爲四千元準於下月初旬啓程、往返約需五十日聞各團員、已定一律着藏青色學生裝以示整齊、有不諳日語者、日來已開始學習簡單語句、以便交際場中應用

須取共同動作

西門晤法海長時之主張

法代表皮耶托里海長一日午後晤西門外長、談約一小時對於德建潛水艦、西門主張英法意三國政府須採取共同動作、與皮耶托里海長共商重要對策（一日倫敦電）

全華司法會議 各種規則公佈

司法院計畫在本年九月十六日舉行之全國司法會議、除會議規程、業經該院首屆會議決定並公佈以外、所有該會議秘書處規則、提案審查委會規則、議事規則等、已經日前該院臨時會議通過、頃已正式公布（二日南京電）

延長日台航空線 計劃至新嘉坡

兩星期航程可縮至兩日

日本航空輸送會社、決自明春一月起、開辦日本內地與台灣間定期航空一節、業見前報、茲聞該社鑑於最近商業航空之飛躍發展、爲與各國對抗起見、此次復決定樹立延長內地台灣線至新加坡之計劃、此計劃如實現而以達格垃斯級時速三百公里之高速度飛機飛行時、則東京台北間一日即可達、台北新加坡間三千六百公里、一日內亦可到達、故現在東京至新加坡間需時兩星期即可縮短至兩日云（國通東京電）

蒙政會已閉幕

歸化訊、蒙政會即圓滿閉幕該會委員共二十八人、本屆大會親自出席者、有一德王如左二白雲梯、三克興額、四吳鶴齡、五貢楚克拉什、六榮祥、七潘王、八阿育拉、九卓盟王、十索諾木達希、委員長雲王、副委員長沙王、索王均未出席、各代表出席者有青海蘇呼得力伊德欽代表鮑子青等十四人、沙王二十三日赴鄂爾多斯祭成吉思汗又訊、本年鄂爾多斯之成吉思汗祭典、由伊盟盟長沙王主持、沙王並以綏省府委員資格代表綏省府致祭

多腦會議日期

定六月三日在羅馬舉行

關於多腦會議據英政府公佈、多腦會議決於六月三日在羅馬舉行（二日倫敦電）

繼荷蘭船後捕獲一快艇

經調查判明有間諜嫌疑

繼有荷蘭船後傲號因擅入澎湖島要塞地帶、被日本官憲拿捕查辦後、爲時不久、今次竟又於台東海上拿捕一怪快艇經調查結果、竟又判明如左之奇怪事實、即該快艇於四月中旬停留基隆、經日當局調查之際、竟謂自上海開往馬尼拉而行者、當被當局不疑而釋放、後該船赴台中州大安港、更轉回高雄、於二十九日竟秘密出沒於台東海上、故台東支廳當拘留西人乘組員三名、拘留之結果經相當調查、乃終爲發現各種之記錄、各處沿岸地帶之照片、膠片、測海圖等、故國際間諜之嫌疑、頗爲濃厚又已定押送宜蘭法院檢察局查辦、被疑者三名之中一名爲美國海軍預備大尉、其他之二名、亦有軍人關係者云（二日台北電）

王家烈電告 已收復貞豐

據王家烈來電略稱貞豐業經剿匪軍完全收復、興仁、羅田、各地殘匪、亦次第肅清、已無匪踪、觀音洞、三官營等處、股匪傷亡枕藉、尸橫遍野、主力損失殆盡、短期間、殘匪不難全部消滅（二日長沙電）

小說 佳人之奇遇

東海散士著 劉孔寰譯 香月尙繪 （禁止轉載）（六十）

非仰天歃血、曾結爲刎頸之交歟、至其一旦相失、獨歸隱舍、悠悠然與意中人優遊、而未將幽蘭女史之生死、置於念頭、嗚呼是非飾非弄巧歟、非交友無信而何、紅蓮怒氣溢於眉間、不發一語、散士亦默爾相對視、座上索然寂寥、如無人者、夫人忽起身曰、妾不遠千里而來訪兩君、所以表信述志、在欲有大謀也、何圖兩君卑之疎之、疑之憎之、冷遇慢待、向隅不欲相語、妾請辭去、散士曰、夫人責僕等之不敬、僕等固不辭其罪、然夫人亦傲然漫語侮人辱人、突如而來突如而去、是豈不愧爲良家子女之行爲乎、夫人冷答曰、子無言、豈用足下掉舌哉、推戶將去、紅蓮攬袂厲聲曰、近世之婦女、往々有偵吏而爲社會之惡德者、夫人若不告姓名、述眞意、我疑即不能解、妾誓不令出此室一步夫人曰目人爲間諜、其不明也、亦堪笑焉、若自省而無疚雖千百之偵吏、出入其門、豈足恐哉、今令娘視妾爲偵吏、似頗恐懼、其俯仰於天地間、而不公明者可以知矣、妾惟訪高明之士交正大之人、以圖全此大任耳、汚耳之言、瀆心之語、爲妾少時之所不欲聞者、紅蓮怒氣如火、目視散士、示以決意、夫人覺之支手徐曰、勇氣可稱、勇氣可稱、然是匹夫之勇耳爲君子之所不取、妾雖不肖、亦非可徒死此處者、勿輕忽其行、招後日之悔乃再坐椅上、傍若無人、有頃執案上之新報、默讀移時、忽愕然曰、嗚呼兩君已知幽蘭女史之事乎、妾以爲兩君未詳其生死、而晏然遊樂、見之心實不平、故試之耳、焉知早已知之、即從懷中取出一金環以示紅蓮、紅蓮一見駭且問曰、是幽蘭女史沈沒於海中時、猶帶於小指者、如何落於夫人之手、願恕妾無禮、幸告其顚末、與散士共移席其側、夫人曰、然則今爲兩君語妾別後之來歷以明幽蘭女史之事、妾自與令娘等、分袂赴西國、即省父母未幾得加里波的病重之報、吾父以與有深交、即携妾馳往探視、既而父使妾先歸、航路途中風雨大起、電光雷鳴、海怒濤激、檣折舵傾、忽爾轟然如百雷齊落、是即觸暗礁機關之被破也、妾蹶起出甲板、見一小艇將去、乃躍身而上、舟小人多加以衆皆戰慄、喪魂失魄、左仆右顚、船傾不能起忽而一道逆浪衝天、而擊我舟、舟半覆、人悉被溺至再復轉、留於船底者、僅二三人耳、妾注視二人目光未及轉、忽又倏然一聲、巨浪擊背、身將墮於船外、兩人曳妾裾、極力相救援、得出萬死、身留於舟中焉時妾飲海水甚多、昏絕不記其後事、既而啓目見雲散風歛、赤日麗空、浪平如鏡、身臥舟中頭上惟有一老人一女子耳、兩人搖妾首、見之大喜慰曰、夫人蘇生乎、妾等以爲已死矣、妾聞其語追懷往事、對小舟傾覆溺死救援之事、皆恍惚如夢始覺、乃謝曰若非得兩君之救、身早已爲海中之鬼矣更熟視妾驚問曰、夫人非與妾等同船、由美國赴西班牙之人乎、妾聞之、注視其容貌、見爲其中之一人、同行談話於大西洋中者、因更感奇遇、不覺涕淚盈睫、又不能發他語、其後小船流漂海洋中一晝夜、風靜波平雖無怒濤激浪之患、然海天茫々、四不見船影山色、惟任孤舟之飄搖、而不知所之、妾歎然謂二人曰、嗚呼轉舵操櫓之水手

鎭痛·止痒

筋肉·骨節之疼痛……隨手應効的良劑

一擦見効·用法簡便……本劑乃以撒酸美知爾爲主、更配合種種滲透性基礎劑、煉成膏葯、裝入軟錫筒、壓之卽出。故用法極其簡便。但以熱手巾淸拭患部皮膚、待其乾燥後、乃塗本劑而後輕々摩擦、則藥力當滲透於深部、被血管運行、立即發揮其作用也

神經疼·風寒潮濕……等之慢性疼痛者、大抵欲恃內服藥、殊不知心臟及胃腸衰弱者頗不合、若本劑旣屬外用、不論何人皆可安心用之、尤其是夜中發作時、隨手應効、利便非常。

肩背酸痛·胸痛·腰痛……此際將本劑照法塗擦之於患部、則當迅速滲透、立奏解凝鎭痛之効。尤其是胸痛以及肋膜之初起炎症時、常有豫防的効果、往々能阻止重篤胸症之進行。

運動競技·職務疲勞——者、於洗澡後塗擦本劑、然後就寢、翌朝當見心神爽快、凡百疲勞頓歸無何有之鄉矣。尤其是運動家競技家之蹉跌打撲或頓挫手足、尤是偉効、故近來在斯界頗見賞用。

家庭應急常備之萬應膏……不論男婦老幼、或頭痛·齒痛·咽喉痛·皮膚搔痒·蜂蟲刺螫、以及未破之凍傷等種々、皆極好用、隨手見効、古稱「萬應膏」即此也。惟有創孔之處、勿染此藥爲是、恐有刺戟故也。

撒斐美知爾

定價（日金） 金一圓 金五十錢 金二圓五十錢

全國各藥店均有出售

東京市日本橋區本町 株式會社 田邊元三郎商店

尊齒潔白健全否？請用

兜安氏固牙香膏

日用此膏刷牙早晚二次既潔白又衛生能永免牙患此膏功能殺菌對於齒齦均極有益香味怡人用後吐氣如蘭雖小孩亦無不喜此膏香味故不難使之以此刷牙也

各藥房均出售

上海兜安氏西藥公司

美貌與春羹

郭宅的新娘阿雲、她花容月貌，侍服父母和新郎很篤實，而且她能做庖厨很巧妙，她應用現代的烹調法使用味の素做得好菜。

今天也捧上春羹給父母吃孝順了

味の素

(味之素)

到處雜貨舖海味店醬園等均經寄售

(C-426)

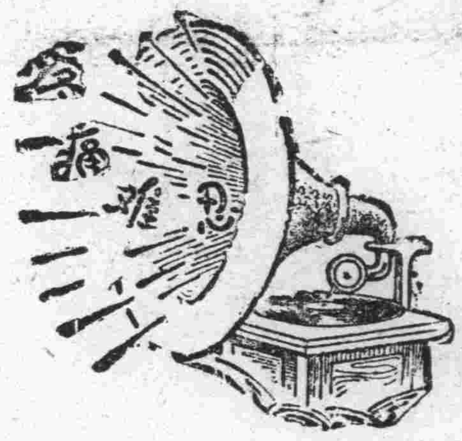

腎病留聲機

某嘗患風濕背痛、腰痠背痛、手足麻痺，痛楚萬狀逢人便道、人譬之爲腎病留聲機蓋風濕骨痛之起、直接由於血液不清、間接由於腎臟不强、因腎臟爲澄淸血液之所也、欲防風濕先須强腎、欲圖强腎、請服第威德補腎丸

◀各大藥房均有出售▶

第威德補腎丸

森永牛奶糖

森永之名其大其盛雄飛亞洲工場規模所用原料採取製法以此出品香味濃溢

無人不知眞甲天下萬人奔望宏大而全優美而純最新而精質細而潔滋養豐富

滿蒙總經理處

森永糖果公司

大連市雲井町二十七番地

電話 賬房 九〇二一番 華商部 九八八四番

奉天

第二次會議研究改革 地方制度之方針
全體委員齊集省署互相討論 倉重幹事報告視察村政經過

奉天省公署、地方制度委員會爲研究改革地方制度之方針、已通令各縣查報現在情況、更於五月一日、午前十一時、於該署會議室開二次全體委員會議、總務科永尾科長、人事科近藤科長倉重股長、民政廳藤井科長西川事務官、警務廳、神子科長洪科長、教育廳學務科、坪川科長與實業廳農務科升巴科長等十餘名委員出席、先由倉重幹事報告第二次視察村政之經過、及對於地方制度之見解、請樹立新制度之方針、其他委員亦多有提議大家直討論至午後一時尚未散會、新地方制度之方針、不日即可發表云

參加蘇家屯小學運動會 教局令各小校亟宜努力練習

瀋陽縣教育局訊、縣南蘇家屯日本尋常小學校主辦春季田徑賽競技大會、於本月中旬在該校體育塲舉行、邀請鄰近各村我國小學校學生參加、該教育局已准三四兩區及各區村立小學校參加計大淑家堡、蘇家屯四方台、白塔堡、北營子、金寶台營盤渾河舖沙嶺子、楡樹台等二十七處小學校、學生數百名均將由校製做新式運動服裝、以壯我小學生外表、更希諸生先宜臨陣磨槍、比賽失敗後、再繼續努力練習、注意體育使身體、强大以該國强俾、小學教師當充份提倡指導爲是云

五匪徒搶去 國幣卅餘元 及衣服十數件

瀋陽縣司法股五月一日、接二區柳匠屯警署報告、謂新立村住民張實純家、於四月卅日夜間十時許、忽來匪人五名、各持手槍八音槍木棒十分凶惡、迫令出錢、計搶去國幣三十二元、現洋拾元衣服十數件、搶畢乃逃、該署已派人各處訪查、更請本局知通各署共同偵緝云

日教育視察到奉

奉天市政公署文教課訊、五月二日有日本文教省旭町小學校長參觀團來奉、到各教育機關參觀並光臨市立三經路北口小學校與小西關小學校參觀、聞於奉參觀畢、更將到新京與北滿各地參觀小學教育云

三匪光臨興仁里 搶去飾物數件 及國幣百餘元報警已逃逸 老龍口分所界匪行搶未遂

五月一日南市場署二經路分所、八緯路興仁里門牌二號住戶周子藻（奉天鐵路局決算股長）家、於清晨三時許有三匪人闖入、各持八音手槍、並持有電棒、家人驚醒匪不令准稍動、自行搜索財物、搶去價值百元瑞士金表一塊、國幣百二十元、鉛筆鋼筆各一枝、鐲綠翠金手鐲一個、價值卅元、南鄰曹姓潛報分所、及警察趕到匪已逃遁、共搶去飾物約值二百五十餘元云

四月卅日奉天北關警察署、老龍口分所界內、安樂不通行胡同門牌三號、住戶富權緒、於夜間七時半、忽有匪人二名、越墻入院、因犬吠匪立即入室、富某庶母昌氏見匪大叫、匪怒用鐵條打傷氏頭部、富妻胡氏、由窗跳出、至分所報告、及警士到塲、匪已遠遁、未得搶獲何物而逃矣

清潔大檢查 各署考察人員

瀋陽警察廳自上月八日、起始實行春季清潔大檢查、現已至考成時期、故令各署轄命各分所、曉諭人民商戶、努力收拾、即將派人查考、如有不聽命令、室內外再不清潔者、定行處分、現已通令下列各署人員、按戶詳查不准姑息、茲紀各署檢查衛人員如左

城內	警察署	姜棟
東關	同	陳鼎新
南關	同	張永昌
西關	同	于長安
北關	同	蔣士賓
工業區	同	郭銘
南市場	同	曹全懋
大東瀋海區	兩同	高元琳
北市場	同	于文冲

妓女六名同潛逃

瀋陽縣皇姑屯警署報告、西城市塲榮喜堂妓館、共有妓女六名、不知何故、於上月廿九日半夜同學班一同逃跑無踪請局派人處理該館諸事

財物約九千八百餘圓 全付之於一炬 奉天省城商會消防隊 統計四月份火警損失

奉天城內商會消防隊、現將四月份全市火警損失統計清楚、共有廿五次火警發生、燒毀瓦房九間共價約四千元損失貨物共五千八百餘元、總共約九千八百餘元較上月減少數倍云

警務局淘汰 不良之警察 被裁二百名 優良者增新

瀋陽縣警務局爲整理本縣警察起見、定將淘汰不良份子裁去二百名、但優良在職者將普遍增薪、一等增爲月薪十五元、二等爲十四元、並有十五名可提升警長云

防止傷風敗俗 通令各旅館 禁留無恥男女

奉天城內警察署、近日迭獲傷風敗俗違警犯人數夥、均已嚴加懲罰、但該署爲希防止此丟失國民體面之事、特別通令各家旅店、對於男女同住投宿者、必須詳細問明來歷、不可貪錢留無恥之徒住宿、如再由某旅店發現此事、決定嚴懲旅店執事人云

假稱代友捐錢 用此術騙錢 上當廿餘家 最後被發覺

奉天城內警察署搜查員於四月卅日在中街捕獲巧妙騙錢犯人任姓一名、當即帶署、董署長率人審訊、彼供認昔係某學校學生、現爲生計所迫以致墜落、假言現讀書於北平、到某家冒充與該家學生同學感情甚好、特托來家取錢帶平急用繼續騙過廿餘家受騙之家聞信、均往討索但彼身無一文、亦無法償還被捕時乃因最後受騙之家當時發覺、尾追至中街、報告警察、由搜查員逮捕、該署明日將即送廳詳審定刑、但近來人民生計困難、致流入賊盜、故當局防止賊盜宜以解決人民生計爲前題云

奉天法院旁聽記
不服司法公署判決 上訴不認殺人
說是肇事那天曾外出要賬 一度審訊待傳證人再審理

李振升新民縣人、現年三十二歲、身高體壯臂力過人、現住八區陳家窩堡村、昔以務農爲生、於九一八事變之後、該村有王明岐、家道殷富、乃被村人公選爲陳家窩堡村之村長、彼時李振升、因農業困難、遂在王明岐處充當夫役、專管索取會款及傳送公文等事宜、而李振升自任夫役之職以來、待事非常認眞、頗受村人之嘉許、然農人有楊永貴者、游手好閒、終日無所事々、村人咸以無賴爲名、村長王明岐爲村中自治之計、遂屢規勸楊永貴改邪歸正務農爲生、孰料楊永貴、不但不知改悔、反肆無忌憚、於是彼此互相怨恨、久之愈忌愈深、牢不可破、於大同二年舊歷五月初六、村長王明岐同其子王小八及李振升等三人（當塲是否有李振升、尙像未明）持槍去擬楊永貴家行兇、以洩私憤、行至張家窩堡村西、適遇楊永貴及其女人同赴陳家窩堡村串門去、但久蓄深怨的仇人、彼此相遇立即紅眼、當王明岐和楊永貴彼此相見之際、王明岐怒氣奔騰、便命李振升放槍擊楊永貴（但不知確否）楊永貴立時被彈傷而亡命、其妻知事不佳、遂逃樹林處避難、事後楊永貴之妻、遂到新民縣司法公署、控王明岐等謀害人命案情、王明岐知事不妙、乃逃之夭々、當即將李振升逮捕、幾度審訊結果處李振升無期徒刑、李頗不服、遂上訴於奉天高等法院、並云肇事之際曾去李子培處索欠煙款等語、今日經審判長陳清瀛開庭審理、玆將當庭問答記下

△李振升供

問、你是李振升嗎？

答、是的

問、你今年多大歲數呢？

答、三十二歲

問、你原籍那兒？

答、新民縣

問、在甚麼地方住呢？

答、八區陳家窩堡村

問、你是做甚麼職業的人呢

答、我是莊稼人

問、因爲你犯了殺人之罪經新民縣司法公署判你無期的徒刑你心不服、遂上訴於本院、今天你把上訴的理由說出來吧

答、法官我太屈了、我實在未殺人啊

問、被害的楊永貴和你有仇沒有仇呢？

答、沒有仇

問、你和楊永貴沒有仇、那麼王明岐和楊永貴有仇、你可知道嗎？

答、不知道

問、大同二年舊歷五月初六日、你和王明岐及王明岐的兒子王小八三人持槍去楊永貴家報仇、走到張家窩堡村西、正遇着楊永貴和他女人、往陳家窩堡村子串門、王明岐叫你放槍就把楊永貴給打死了、楊永貴的女人看事不好、逃到樹林裏去了、事過之後、而楊永貴的女人、便把你們告了、是不是呢？

答、沒有那樣事情

問、王明岐他是作甚麼事情的人呢？

答、他當過八區陳家窩堡村子的村長、我在村公所裏當夫役、每天跑道打更

問、你和楊永貴沒仇、而王明岐和楊永貴有仇、王明岐叫你和他兒子去打死楊永貴是不是呢？

答、太不是了

問、你說沒打死楊永貴、而楊永貴的女人爲什麼說是你給打死的呢？

答、那事我不知道

問、當鬧事那天、楊永貴在前邊走、他女人就躱到樹林子去了、是不是呢？

答、沒有那事

問、你說楊永貴、不是你打死的有何爲憑據呢？

答、打死楊永貴那天、我在李子培家要錢呢

問、要甚麼錢？

答、李子培欠我煙捲錢、那天我正去他家要錢的工夫就聽說楊永貴被人打死了、法官想情我既去要錢我那裏有工夫去打楊永貴呢？

問、李子培他欠你多少錢呢

答、欠我二角錢

問、你是幾時去的呢？

答、五月初六日吃完早飯去的

問、在什麼時候回來的呢？

答、當大晚上回來的

問、你說這話是眞的嗎？

答、我不會說謊的

問、那麼在原審時怎麼你都承認了呢？

答、那時我也沒承認呀

問、李子培他知道五月初六那天你是去他家來的嗎？

答、那當然啦、他一定會知道我去他家的了

問、他在那兒住呢？

答、他是住在陳家窩堡子村的

諭、下次給你傳李子培來好問問他、你究竟在五月初六日那天是否去他家啦？好證明你的話是眞是假

答、那太好了

審判長宣諭、本案候傳證人李子培到案時再爲開會議庭審理至此遂畫押閉庭云

普蘭店

普通學堂建新校舍 秋後即可完成
姜家堡會白堂長熱心教育

普蘭店管內姜家堡子會第一普通學堂長白恒昌氏、品行端正、學問淵博、自任該堂長以來、已數易星霜、訓育兒童非常熱心、對於校務一切應興應革之事、無不盡力提倡、以致每年入學兒童十分踴躍、該學堂原有之教室不敷應用、故該堂長爲兒童光陰計、故邀請該會白會長商洽增築學堂及一切之事宜該會長素對教育甚爲熱心、深表同情、經協議之下、即在該會內、購買民有土地六千餘坪以作建築新校舍之用諒建築落成之期、秋後即可完成如該會得有如此之熱心會長、及堂長將來教育之發展、誠無可限量也

鞍山

籌辦興盛廟會 並優待赴會者

鞍山製鋼所、例年舉辦興盛廟會、於古歷四月初五至十一日爲止、並籌辦餘興、本年爲增來會者興趣起見、特別籌欵、比往年加倍盛大辦理、赴會者均有特別待遇、由陰歷四月初五日至十一日三等火車往復半價茲將特選優等餘興列左（晝夜齊演）日本美妓舞踊一台、皮影一台、京腔大戲對台、電影一台、新興洛子一台、大彩船二支、西洋戲法一台、花車二對、龍燈兩班、武術二對獅子兩班、跑馬戲二班、高脚會三班、各種花炮每夜均演、對於來會者諸君贈送神賜幸運券云

大石橋

白晝與兒媳宣淫 竟被老婆堵獲
老羞成怒藉詞毒打髮妻 賈夢樓眞是人中的敗類

大石橋南博洛舖住戶商人賈夢樓、以宰猪及開豆腐房爲業、其妻李氏、生有一子、名永民年十六歲、於大同元年娶王氏爲妻、年十九歲、貌僅中姿、竟因丈夫年幼乃與其公公暗渡、日久被婆々看破、故常以好言勸其夫、而賈夢樓並不聽其妻相勸、幷惹出夫妻反感、每日打駡於四月十七日該賈某、竟將其自買之毛驢用木棒打死、十八日因狗吃猪食將狗亦一棒打死、二十一日、因其妻喂猪猪食稍涼、遂操起木棒將其妻後腦海打傷鮮血流漓、後經鄰人以白面糊住斯日該街警察署聞知、署長韓祥生恐發生性命危險、於職責攸關、故派警前往調查勘視傷痕、當即命傳賈夢樓到署詢問情理、而賈某竟抗傳不到該署長令警往傳數次賈某無奈同警到署、經署長訊問毆傷髮妻情形、並勸解嗣後不要終日打駡其妻、該賈某一味蠻橫、言及民之家務事與別人無涉、署長聞知大爲震怒、遂派警將其妻傳署訊問、茲將筆錄誌左

△賈李氏供

問、你是賈李氏嗎？

答、是

問、你丈夫賈夢樓因何打你呢

答、因爲今天早晨我喂猪、他說猪食涼、當竟不由我分說操起木棒就打、以至將我的後腦部打傷甚重

問、你丈夫就因爲這個就下這樣毒手嗎、他素日對你怎樣呢

答、素日他就特別的虐待我天々非打即駡

問、他因甚麼虐待你呢

答、在前年九月間、我兒子賈永民當年十四歲娶得朱家甸子王姓女、當年十七歲爲妻、突於去年六月間我子未在家、丈夫賈夢樓竟不念子女而起獸心與子媳王氏暗姦以後被我知曉就用好話勸他、不料他反以爲恨、就終日虐待我

問、那嗎你兒子和你子媳能讓他嗎

答、我兒子年小身體又弱、也常被其虐待、不敢不讓、我兒媳婦以後竟和他一樣心腸、並常唆使他虐待我和我兒子、所以他是讓他的

問、這次你丈夫打你也是因爲這個原因吧

答、是、並且在本月十九日午前十時許、我兒子上學去了、我在外屋給我丈夫洗小布衫、那時我丈夫就在屋裏和我兒媳婦作那姦淫的事、我因爲上裏取臉子、正遇見他們適在情濃之際、我因爲他們白天行事太無人倫、所以又勸他、不料他們立時羞憤成怒、我兒媳婦又說他出嫁是照着他公々嫁的、並不是照我兒子給的等語、那時我丈夫就下地打我、兒媳婦又叫我跪下我丈夫又要殺我我兒媳婦又向着我丈夫說你要不殺他也對不起我當時我見勢不好、就哀告他們才將我恕過、並且叫我起誓不准我向外人說、以後在本月廿三日早晨就借着他因將我打傷

問、你丈夫那樣虐待你々爲何不告他呢

答、我被他威嚇了、又怕我有性命的危險、所以不敢告他

△賈王氏供

問、你公々賈夢樓爲何打你婆母

答、因爲他喂猪、我公々說猪食涼就打他幾下將他打傷

問、那麼你婆母說你和你公々有姦、被你唆使虐待他將他打傷、那事有嗎

答、那有那種事情

問、這是你婆母說的、你怎說沒有呢、你不說叫你婆々對證

答、是、不用對證、是有這種事

問、你從那年嫁與賈永民、並且從那年和你公公有姦

答、我從前年十七歲嫁與賈永民、從去年六月間我公公就强迫我無奈中竟任從他

問、第一次他怎樣强姦你的

答、在去年六月間我們一家人同睡在一炕上、我婆母和丈夫均睡着時、我公々就串入我的被窩裏、强行姦事、以後我喊叫、不讓即常有此事

問、你婆母和你丈夫以後不知道嗎

答、以後雖然知道、但不敢說、一說我公公即毒打他們

問、你公公這次打你婆々究竟是甚麼緣故呢

答、因爲在本月十九日午前約十點來鐘、我丈夫上學去、婆母在外屋洗衣、我公々又和我在裏屋行姦、不料被我婆々遇見、勸說我公公當時羞憤打他幾下又怕他向別人說、所以在本月廿三日借因將他打傷

問、在十九日你婆々將你們堵着、你公々打他的時候你婆々說當你和你公々說的那些話都有嗎

答、是有的、但是不過在氣憤中說的

△賈夢樓供

問、你究竟爲何打你的妻

答、因爲他喂猪我是猪食不熱所以打他

問、那麼你妻說你和你兒媳婦有姦、虐待他才常打他、並且你兒媳婦均供認了你還說是因爲別的嗎

答、署長不必往下問了、我現在已竟不是人了、他們所說的話並且我和我兒媳婦的始末均一點不錯、尙請署長不必再追問我可照着我兒媳婦說的話錄供吧

問、那你兒媳婦的供確對嗎照着他給你錄供你甘心嗎

答、確對不錯、照他的供給我錄供我的確甘心承認

營口

通安里夤夜火警 妓女一名慘死
因屋門上鎖未得逃出 火延燒二時蔓延數家

本埠窪坑甸通安里一帶、乃三等妓館林立區域、有妓館同樂堂者、於五月一日午前二時、忽然發生火警、一時烈煙騰空、雖無風伯施威、消防隊趕到、已成燎原之勢矣、該處距離水道太遠、取水極度困難、以致延燒至南鄰妓館數家、水方取到、是時正在夢鄉之際、一切器皿均付火窟、達二小時之久、始行救滅、損失甚鉅、當起火時該堂搭住妓女桂鳳年十九歲、新由奉天接來、因爲屋門上鎖、未得逃出、被火燒斃、可謂慘矣、至起火至燒斃人之原因不詳、現正調查中云

卍分會成立 祈禱甘霖會

世界紅卍字會營口分會、近因天久不雨、旱象將成、村農播種失時、人民疫癘堪慮長此乾亢、災刼即來、陰陽之失平、多因厲氣所致、而厲氣之凝結、實由人事造端、該會自四月三十日午前八點鐘起成立祈禱甘霖會、每日召集同修分班恭誦眞經、誦前先詣正位、合誦聖號化劫咒各六十稱、誦後合坐八度遲到者先坐八度、然後誦經誦後免坐每日坐誦不間當能和氣致祥誓以不得大雨不止

海城

檢驗吏公欵出張

本縣司法分庭、對於刑事案件、悉反從前之陋習、如法警之傳案、覺用各區警案代傳、此其一也斯外檢驗吏外出做作亦另行規定、凡檢驗屍體、或重要傷害等、悉由官家、發給出張費、不得向事主索取一文、然則吾海法政之昌明、亦可見一斑矣

馬路修復後 通車又破壞

北門外之馬路自經官家重修後已開始通車惟車行不及兩日竟致石子翻動依舊破壞將來能否再修一次尙不可知云

選載小說 落霞孤鶩

第十二回 ——（張恨水著）——（六七）

鋼錕朝供求凰配犬子 鐵窗晝閉入獄避獅威

將棹子一拍便道：你敢違抗我的命令嗎？那姓江的固然不成問題我非把他的資格取消不可、就是你我也一定要你嫁王裁縫、玉如紅着臉道：牛太々、這是慈善機關、趁着院長不在這裏、你要把勢力來壓制人、把我的身子去送禮嗎？牛太々道：你這賤了頭、倒來衝犯我、我要叫人打你的手心、她說一句、將手在棹子上拍一下、同時腳也在地上一頓、外面兩個女辦事員和三四個女看守、聽到屋子裏大鬧、都跑進來了、牛太々發了瘋似的、跑到裏邊屋子裏去、拿了一條短板子、向地下一擲、望着看守們道：將這賤了頭重々的給我打一百手心、玉如哭着道：打是儘管讓你打、打死了我、也是不嫁那王裁縫的、大家都罵玉如道：你這孩子發了狂嗎？怎麼和堂監對吵起來？牛太太道：你們別和她說、先給我打、打！說着又拍了幾下桌子、女辦事員講情道：堂監念她往日還好、饒她一次罷、牛太太道：不行、非打不可！大家又道：這頓打、暫時記着、等她自已去想想、回頭再來和堂監陪罪、牛太々道：讓她回房去嗎？沒有那便宜的事、把她鎖到黑屋子裏去、餓她一天、看她願不願在救濟院住一輩子？幾個看守、得了這句話的機會、不問三七二十一、連推帶送、將玉如推出房門去了、依着幾個看守、就要把玉如送到她自已屋子裏、玉如道：不行、堂監說、要把我送到黑屋子裏去、省得她回頭看我沒有去給我罪上加罪、我在院長沒有回來以前、我情願在黑屋子裏躱着不出來、有人便道：你這是什麼意思、還想和堂監拚上嗎？鄧看守知道玉如這一段姻緣、她情願到黑屋子裏去、那就是躱牛太々的雌威、等到院長回來了、依然可以進行江家那頭親事便道：堂監氣大了、讓玉如到黑屋子裏去坐一半天、那也不要緊、大家見玉如自已願意、鄧看守又贊成、也就附和着、將玉如送了去、原來這黑屋子、在大堆房之旁邊一所大樓之下、四面磚牆只有一個小小的鐵欄干窗戶同外面通着光、屋子裏什麼也沒有、只有一個光光的小土炕、凡是犯了罪的女生、都關在這裏面、再重一點、連飯也罰了、鄧看守把玉如送進黑屋子來時、牛太太餘怒未息、親自追了來、將房門鎖上、接着把鐵欄干外的小百葉窗子、也關上了、當窗子一拍的一聲關上、那屋子裏就一點光線不透、猶如黑夜一般、屋子裏多久沒有人來了霉氣陰森、觸在人身上、還似有一股涼氣、

地皮大賤賣

茲有地皮一段坐落大西門裏東北浴池東拐角計地八畝〇三九毫該地皮建築營商均爲適中地點兼之交通便利有欲購買或分段割讓者請駕臨城內督軍署街天泰洋服店接洽可也

高文彬啓 電話四三四三號

恭頌 第四教導隊司令部 教導隊步兵第四團 山河屯警察第二署 山河屯商民團 之德政

山河屯街市乃五常縣商埠之中樞自去歲第四教導隊步兵團駐防以來軍紀嚴明匪人遠揚商民得以安居樂業惟舊歷年終屢發生匪患不料於本月四號前匪人有攻山河屯之緊急情報時正值司令部在此烏飼教官招集步兵團中校以下官長會議研究嚴防方法以免發生意外鎮內四門及壕配備妥切於六號夜半零時一突來匪人二百多名潛入本街東南門之外人家中又東北發現一百餘名忽然四面槍砲齊鳴隆々之聲不絕於耳火光沖天商民慌萬分幸城防軍警商民團各官長士兵奮不顧身勇敢異常對敵約二小時之久匪人陽亡甚夥狼狽逃去當此時陸軍一部追擊一部警戒並被商民閣急力救火後經詳查除南門外魏姓民房五間焚燒外被匪綁去李姓人票二名槍害曲姓婦女一名陳姓老者一名外街中毫無損失此次戰役對司令部已配備有方軍警之勇敢捍禦商民等感激莫名功德難泯故登諸報端一揚官兵之德而表匪人之胆耳

五常山河屯商務分會同啓

本社啓事

逕啓者玆委任劉鴻德君爲本報綏中分社長嗣後各界如有訂閱報章或刊登廣告者希與劉君接洽可也此佈

長嶺分社啓事

逕啓者敝分社現遷移於城內東大街趙家胡同坐東向西如有訂報或刊登廣告者請至敝分社接洽可也

分社長包稔武啓

謹告大同學院學生諸君

曩者諸位遊歷大阪、於視察實繁忙之際、特蒞臨敝校事業部、並蒙惠購多量洋服、曷勝榮譽感謝之至、特此登報謹鳴謝悃、並乞今後如有下命之處、請致函敝部、敝校於奉到來函、即選製精品奉送至價格決與在敝地定購時相同、以達遠路惠顧之雅意也、再啓者對於貴校諸同學、亦乞代爲吹噓、他日視察蒞臨大阪時、務請相携駕臨敝部參觀指示、踴躍惠購、不勝歡迎翹盼之至

日本大阪市南區心齋橋筋 洋服學校事業部 振替口座大阪四四六八七番

痔瘡 救星

您若患痔瘡便血、肛門裂創、痔瘻痔核、一般肛門病時、可到奉天鐘樓南一署前胡同三號李郁生寄廬診治不收診費貧者施藥

瘦藥 梅古魯（メーグル）

瘦藥雖有種種、然無副作用又毫不損失美容於衛生上、保健上亦無障碍而最有効果的瘦藥者斷然爲「梅古魯」（メーグル）一種也此蓋因其配合之諸原料均爲高貴藥之故耳無怪「梅古魯」（メーグル）之名聲大震銷路益廣也

大連 奉天 日本賣藥會社販賣

東京市京橋區築地ビル 發賣元 メーグル商會 振替東京四五八六番

瀋陽電影院

每日三塲 二時 五時 八時

今日開演

紅樓春深

陳玉梅主演 余光 陸麗霞 助演

「紅樓春深」是繼「似水流年」更進步佳作！

陳玉梅在「紅樓春深」有爐火純青的表演！

「紅樓春深」像一首美麗的抒情詩

「紅樓春深」像一幅清新的風景畫

雙城

警局喚起市民注意 宣傳預防火險
擬定標語徧貼通衢巷口 組火警宣傳班遊行街市

縣警務當局鑑及春風浩大、柴草易燃，爲防火警於未然計，特擬白話佈告標語，於月之十九日徧貼通衢巷口，其大意謂火警發生，多係事先疏忽未能預防所致，其爲害之烈，尤甚於洪水猛獸，其輕者損及個人財產，重者延燒毘隣房屋，危險堪虞，勢必爲嚴防，更組火警預防宣傳班，遊行街市，大事宣傳，俾資喚起民衆注意，預防火險，并禁在街吸食紙煙，以防不虞，似此辦法，堪稱澈底，將來之火警，當不易起也，造福地方殊非淺鮮云

輝南

警長剿匪捐軀 舉辦追悼會

四月二十二日早九時許，中隊長張蘭亭，帶警三十名剿匪，走到姚家溝，遇見匪首趙旅，六連，綠林好，樂字等，率步匪六十餘名，開槍射來，兩下接仗一點鐘許，傷匪二名，匪勢不支，向東逃去，中隊跟踪追擊，匪人逃到寶玉溝裏，先佔地勢，並兼匪多兵寡，騎兵隊長帶警猛力攻擊，戰約一點鐘許，當場斃匪一名，受傷三四名，中隊二班警長趙永良將匪擊倒，上前攜槍，被匪擊傷腰部殞命，當場又將中隊四班警長顧成喜右腿擊傷，並將該警長所騎之馬被匪擊斃，因有受傷警長，未便追擊，遂即收隊，護送亡警長來城，將顧警長請醫調治，以期務痊，陣亡警長趙永良，於本月二十五日舉辦追悼大會，以慰英靈，香燭花酒，輓聯花圈，併道誦經，鼓樂喧天，本邑各機關各法團，農商會等，均往弔慰云

斃匪獲槍 官軍凱旋

輝南縣四月二十六日早四時一連三連出發剿匪，走到三區管界老營溝，遇見匪首三民軍與隆好等六十餘名兩下接仗，戰有四時許，匪力不支，四處逃散，當擊斃匪十二名，受傷匪人十餘名，我得獲匪槍四支，人票一名，我方無恙云云

縣署注重市民健康 擬定衛生要項
並規定指導檢查處罰期限 佈告商民一體遵行

長嶺縣長蔡公以時當春令，大氣漸暖，時疫最易流行，若不預爲防範，一旦發生疫癘爲患，至劇爲烈，而防範之法，首重市街院宇清潔，以保公共衛生，聞已經論令警務局衛生股，酌擬注重衛生佈告暨方策十條，通令城鄉商民，一體遵行，茲將佈告暨方策，照錄於後

爲佈告事，照得講求衛生，爲健康之要道，注重清潔，乃個人防病之良謀，不此之圖，傳染立見，倘一罹病，挽救爲難，噬臍不及，悔之已晚，是衛生之道，關係社會生命何等重要，乃城鄉民衆智識簡陋，罔信疫菌之傳染，純任自己之積習，固步自封，牢守不破，一入病症危篤，不日宅第不祥，即曰祖墳犯煞，或疑鬼神作祟，許願焚香，或言祖上德薄，殃及人病，直如齷齪，說鬼，怪誕百出，此等愚俍，言之可恨，亦復可憫，良可哀也，當茲春融氣暖，萬物萌生，實疫病流行之際，正病菌繁殖之時，若不防患未然，後患何堪設想，茲擬定衛生實行方案十項，除通令所屬負責促進行外，合亟附抄方案，佈告商民一體遵行，自此次佈告之日起，如有陽奉陰違，一經查覺，依法懲辦，絕不姑寬，慎之勿忽切切此佈

附衛生實行方案如左

一、商民屋裏牆隅，房梁、窗孔，門角，以及其他暗處積留穢垢者，均以掃除潔淨，不得任意放置堆積穢垢

二、廚房日用傢具等器皿，均得以沸水洗滌，拂試乾淨，然後使用

三、不堪應用之破衣舊鞋，或病死禽獸，以及其他穢物等，應行隨時焚燬，或掩埋，不得任意拋棄，以致染生病菌

四、所用衣服，被褥物件，均宜拆洗拆疊，並宜勤加曝曬，以免病菌繁殖

五、院內柴草，宜置適宜地點，以用爲度，既免火險，有肅稚觀，不得隨便堆陳，至遭危害

六、水井之側，宜用土墊高，以穢水不能流入井中爲度，廁所，馬圈，糞堆糞坑，宜置距離住宅較遠之背處，既免蠅蚋，蛆蟲騰集，又可免去氣味薰人

七、市內各商，陳列售賣飲食物品，宜覆以冷布布罩，以免蒼蠅飛入，吮食而染病菌發生，凡腐敗瓜菓，死畜肉類，以及變加顏色之食物，均不得出售

八、凡做飲食物品之工人所服之衣服器具，以及房屋內外，均宜特別洗滌潔淨

九、飯館，麵鋪，碾房，豆腐房，粉房，染房，屠宰商等，尤宜特別清潔，所有污水，宜運置遠處或在院築積水坑，不得任意排流街中，或傾倒門外

十、公共場所，不得隨便吐痰，或便溺，如有飼養之豬，不得秩縱

十一、以上十項施行，十日內爲指導期，二十日內爲檢查期，過檢查期爲處罰期

齊齊哈爾

汽車撞傷王某 送醫院檢查
幸無若何危險

齊齊哈爾市於日前午後二時四十分，南大街德增胡同由口北極洋行門前，有中央銀行一〇二八號汽車，由北南行，適有省公署第一號汽車，由德增胡同東口擬向西拐時，中央一〇二八號汽車爲避此車致將通行在洋溝板上之聚源永燒鍋財東王永勝之腰部撞傷一赤紫巨痕，鄙送至慈惠醫院檢查，幸無若何危險，約三四日可愈，其醫藥費，即由司機人張文清擔負云

鄉婦旅費被騙去

齊齊哈爾市內，於日前午後七時許，東記零貨所門前有一年約四十餘之鄉婦，於衆人圍觀中啼哭不輟，近前訊之據稱洮南瓦房人氏，因事前往林甸，當由林甸歸途火車中遇一灰衣青帽男子，聲稱彼亦欲往瓦房，故相偕降車，次余（鄉婦自稱）因購物至街道行至此地，彼謂五元票購物不便，代入此屋破換單元，不意一入不出，及訊之室中人則均稱不知，至此始悉票騙，想已由旁門逃去，惟余之車資被騙，將何以歸，話罷更爲號啕，訊其姓據答係氏，旋因煙客外出見之者多憐其鄉愚，不少贈以零錢云

延吉

行使僞鈔犯被捕

世風不古，奸詐處僞，迭出不窮，微爾不慎，無不隨入術中，茲聞月之二十四日，有滿人韓喜成者，持僞五元及一元國幣，約數十元，在小百草溝鮮人朴應瑞商店，託購物爲名，行使僞鈔，適本埠領事館警察在側，滿韓某之形色倉惶，遂即盤詰，而其言語支離，該警復詳細盤查，乃發覺其國幣，全係僞鈔，當即將其捕獲引渡於警務局法辦云

洮南

盧分所長捉匪殞命

洮南市近日來匪案迭出，警察爲謀自安計，對於勤務特別加緊，各指導官躬親督飭，晝夜不休，對於卡堵城門僻巷之地，而尤施以檢查行人，於四月二十四日下午七時許，正車站往來不斷之時，廣昌門分所長盧國義，率同警士檢查行人，突由城外來一馬車，坐一旅客，形似農人，手持布袋一個，內盛不知何物，至廣昌門時，警士乃呼停車，分所長即行檢查，豈知賊人膽虛，該人一見警察持槍，即面露惶失色，手持面袋下車，向城外東南方逃去，警察見其潛逃，知非善人，逐在後發射兩槍，該人飛逃，分所長尾追於後，不肯放鬆，追出一百多步，將及匪人，該匪方開槍回射，聲似手槍，警士亦尾追於後，連發數槍，分所長徒手尾追，將抵大東門附近，已日落天黑，但滿眼可見人影，大東門分所長魏星山，見之知是發生匪警，遂開搶射擊匪人，見前面不可逃，遂轉向西北逃，分所長在後急追，相距三五步，將及擒獲，匪人遂開槍，正中該分所長腹部，當即殞命，警士遂又開槍射擊，匪已匪逃，天已漆黑矣，還人逃出法網，斯時警局及東西兩警署均出動搜查，安達浦山，岩兀指導官，亦出動緝捕，大隊部馬隊亦出發協緝，旋將盧分所長屍首用馬車送家，據縣署鄭醫官驗查，子彈由腹部而入胯部而出，傷及內臟而殞命，該分所長現年廿三歲，系教練所畢業，手續優良，提升爲分所長職，天資靈敏，故而婚，上有老母及胞兄妹等，于去歲結身後蕭條，其母及其妻見之痛哭慘不忍覩，警務局因該分所長因公殞命，對于善後辦法必多加優厚云

岫岩

按照各區飢民數目 賑糧放盡無遺
而嗷嗷待哺者仍有增無減

本縣連年匪患，蓄藏告罄，去歲水災奇重，收穫銳減，民食缺乏，爲數甚鉅，業經縣署具情呈報，蒙撥到賑糧千零十石零三斗（岫斗計算）分貸災民，以資救濟，並由縣署成立救濟委員會，及令各村成立借糧會，辦理一切救濟事宜，且以奉到賑糧，不敷分配，復招開縣警察署長，及各村長會議，限期詳確調查極貧人民，造表呈報，茲已先後報齊經縣委員會派員查明，各區所報並災民，確係斷炊絕食者，凡開會議決，以春耕在即，需糧孔殷，貸放賑糧，不容稍緩，乃按人數分配，計大人每名僅貸給五升，小人每人貸給二升五合，由四月初旬起，至二十五日止，將運到賑粮，盡數貸放，遵照規定所貸之粮，秋後加一成歸還，各區災民，雖經此次貸給賑粮，但爲數過少，不足一月之需，將來仍不免以草根樹葉充飢，且次貧之災民，食粮亦絕，嗷嗷待哺者仍有增無減云

凌源

爲祝今上訪日回鑾 慶祝大會盛況
滿日各機關首腦均參加 學生遊行商民懸燈結彩

四月二十七日，乃今上東渡訪日回鑾之辰，舉國臣民，莫不舉行慶祝大會，以祝聖安，四月（二十五日）縣署通知各機關團體，屆時希望多數參加慶祝，街市廣貼簡告通知商民，是日前往與會，並令商民門首懸掛綵燈，以資共同慶祝，茲將該通知內容記左

順天安民，誕生王道建國之大理，想我滿洲帝國，承盟邦日本帝國之積極的援助，國基日漸鞏固，皇化普及民得安堵，內治外交，日見整頓，國內庶政，由此俱興，極東和平之基礎，可以確立，兩國之友交，益加敦厚，回顧昨年

日本皇帝陛下之御名代皇弟秩父宮殿下來訪，兩國和睦愈加親密，我國皇帝陛下，此次答訪，兼以於日滿兩國友交史上，書久遠之金字，對于建國以來，深蒙友邦，深厚信義，大自東渡以來，將近二旬，將於本月二十七日回國，當此皇帝陛下之平安回國，而與世界史上無比之帝國交歡之狀況，及親善等使一般人民咸知共得歡樂之計劃，舉行如左日滿合同祝賀會，希望多數之參加以祝大皇帝之彌榮特此通知

日期，四月二十七日午前十時，地點，縣公署院廣場，

一、舉行事項

一、慶祝會，依別表次序，

二、執旗遊行，日滿學校兒童，

三、粘貼宣傳標語，市內各要所粘貼外各區並須配給，

四、各戶懸掛國旗，

五、懸掛慶祝燈

皇帝陛下訪日紀念日滿合同祝賀會之程序

一、全體入場，二、國旗揭揚，唱國歌，三、舉行遙拜，四、縣長講話，五、祝賀演說，警備隊長，憲兵隊長，領館警察署長，在鄉軍人分會長，居留民會長，商務會長，協和會，郵局長，青年團長，地方士紳，小學兒童，六、日滿兩帝國萬歲，七、粗宴，八閉會

是日該署大堂前，高搭牌樓，當中嵌以今上訪日回鑾慶祝大會橫額，牌樓前竿頭高揭日滿國旗，飄揚空中，於午前十時，日滿各機關人員，與各級學生教員等，陸續到齊，參加入會者約六七百名，首由縣長史怡祖氏，導全體入場，高唱國歌，舉行最隆重之遙拜式，縣長講話畢，繼由警備隊長，憲兵隊長，領館警察署長，協和會主任互相演說，此次御訪交歡意義由李翻譯官，代譯滿語，頗爲流利動聽，後由各校代表，商會長，學生代表各誦祝詞畢，高呼日滿兩國萬歲，舉行粗宴，能而行閉會，於是入會各機關人員，暨各學生等，分別先後，執旗整隊出發遊行街間，鼓樂聲，唱歌聲，步履聲，和風吹旗幟，聲互相參雜，一時盈溢街巷，高歌歡呼，極爲熱烈，全市遊龍，各回歸休憩，至晚商民門首，綵燈懸掛，輝煌耀目，極稱一時之盛況云云

三區四官營子 突竄來股匪
綁去人票三名

昨據第三區四官營子來人消息，該處於四月二十五日清晨，忽來土匪三四十名，身著軍服，闖入永合泉燒鍋，進院僞稱追擊土匪，到此休息，該號櫃夥等，即令火房預備吃喝，一面極力招待，該匪等百般挑剔，詈罵不休，進至櫃房，即持槍威嚇，遂將經理黃品一，櫃夥白煥庭，並學生意一名，均行綁去，其餘櫃夥數人，因染時疫呻吟床上，得以身免此難，並聞住民亦被搶掠擄去者但損失和姓名不得其詳該匪等將人票擄赴第二區地面逃竄云

吉林

楊局長赴任履新

吉林省警務廳，新委長嶺縣警務局長楊建中，日昨奉委由吉啓行赴任履新矣

省署事務官 成世杰接充

吉林省公署總務廳，吳事務官辭職以來，迄未派人，茲經當局調用實業部，囑託前吉林實業廳科長成世杰繼充，係予薦任六等給四級俸云，

鄉農望雨之情殷

吉林 湖自客歲殘臘，降雪極少，因之地面至爲乾燥，本年春季降雨，又復無多，以故春耕極感困難，據一般鄉農言之，此時翹望降雨，猶如降黃金云云

北票

幼女慘死車輪下

本市四眼井北邊，新市場街東口，不通行胡同裏，路南某姓家，於月二十七日午後購得木柴幾百觔，僱用花輪單套馬車一輛，車夫李姓駕馳木柴車拉送該處門首，停車搬運木柴之際，不憤車夫驚逃韁馬拉車闖入路東頭，雜姓院內正值該院，王姓幼女，年方八歲，奉母命出外院，呼喊其胞姊用晚飯，不幸被該驚馳馬車撞倒，車輪軋過頭部血流如注，當時傷重殞命其母聞訊，號啕跑出煩人找來女父，王某報告警署，立將肇禍車夫李某，捕獲拘禁候訊

安東

日滿兩方官員 櫻花會盛況

安東滿鐵地方事務所，省公署所組之日滿觀櫻聯歡會，於廿八日午前十一時半，於鎮江山公園舉行，安東省公署滿鐵地方事務所職員，全部參加，濟々蹌々，數百餘衆，以日滿親善意味之發表觀花協和歡云，春日和暖櫻花爛開放，當此大好風光大家快把精神團結打成一片畛域無分，兄弟有關公務，兩協和私交互相親善，恰似花兒戀春芳，香久不變，優遊在心同德，相親相愛，造成同仁樂園，快哉快哉，新模範云

老牌貨品 物質優良
敬贈與你 請君鑒賞

本行所製出雙妹老牌化粧香品物質優美信用卓著向蒙各界嘉許歡迎購用行銷廣遠至深感謝現爲酬答顧客起見特製備大號雪花膏及各品備贈凡將用完之雙妹老牌雪花膏吉瓶彙交五個交到下列各處即以同樣雙妹老牌雪花膏一瓶（同等價值改或按該雪花膏一瓶奉贈要雙妹老牌別貨均任 尊便但所有吉瓶須：

(1)有雙妹老牌雪花膏之原身商標紙

(2)有雙妹老牌錫蓋

(3)有加貼吉瓶換贈證義之項完備方作合格

滿洲國內敝分行及各埠代理與零售家均有此項完備之貨品售賣購買時如無第三項所列換贈證義者請隨向該售賣之家換正 愛用老牌雪花膏 各界女士希爲留意。

奉贈

奉天 城內鐘樓南　營口 東大街　新京 大經路　哈爾濱 道外正陽街　大連 監部通　廣生行

雙妹老牌雪花膏

慎昌鐘表眼鏡話匣美術禮品公司

新京商埠大馬路西

信用第一

○首創多年老店○各項存積充溢○現在削碼推售○只要夠本就出○認痛犧牲水脚○情願賠耗利息○並非濫貨騙人○開票保用信實○

日長電話二一九〇
滿洲電話一八一一番

痰喘咳嗽 一服除根

龍角散之十大特長

一、對於病原有良作用——不須咳嗽即奏良効

二、善使咽喉滑軟——精氣頓爽快心神又明朗

三、尤使呼吸平安——困難之呼吸如同一掃快樂即生

四、有靜止咳嗽之作用——一經服用即有靜止咳嗽之精妙

五、防止影及胸部——咳嗽即止胸部自無痛苦之患

六、解消過熱——過熱個易變症牠能爽麗消除

七、防止肺炎之變症——善能防止肺炎及肋膜炎之變症牽

八、無肺結核之痕跡——又能消殺可怕之結核種子

九、決無副作用——決無習慣性及胃痛之敝

十、亦可與他藥併服——無論與何藥併用均有良効

消除頑痰、靜止咳嗽、防止肺炎、肋膜肺炎、結核等症

注册商標

龍角散

龍角散既爲純優良藥質之配劑故雖少量亦奏効果且香味尤非常爽快故雖病人幼童嫌藥之人亦極樂服用也

龍角散主効

痰咳患者　因痰常咳之人可能極其快樂

喘息患者　因痰喘而呼吸困苦者宜即時服用

咳頻發者　頻出咳嗽夜不安眠爲健康之百害

感冒患者　於流行感冒及感冒之咳嗽有快適之効果

肺病咳者　肺病之咳者則患部益行抗進故須留心

血痰患者　痰中帶血之人必須服用

百日咳　兒童之百日咳請即服用

痲疹咳　痲疹咳亦須應用而與他藥亦可併用

藥價

二日分半	二十錢
四日分	三十錢
八日分	五十錢
十八日分	一圓
四十日分	二圓
六十五日分	三圓

總舖 東京市神田區豐島町 株式會社 藤井得三郎商店 振替東京九一番 電話浪花(67)

總發售處 大連浪速町 奉天加茂町 哈爾濱八站 新京日本橋通 日本賣藥株式會社 井上誠昌堂藥房

全國各藥店均有出售

萬有錦囊

英京倫敦

三大軍火公司 遭稀有騙案
濶綽三華人行動神秘 稱代政府購軍火

芝加哥訊、據芝加哥日報二十四日所載、倫敦方面有華人三名、冒充中國政府之名義向三家軍火商騙取七萬五千元英金、其經過有華人三名、均衣最時新之衣服、且寓居於倫敦大旅館中、服御飲食、備極豪奢、並僱有法籍秘書一人、英籍秘書二人此三名秘書之舉止亦與此三華人一般闊綽、但此三華人之行動極神秘、每在適當之時間宣稱彼等爲中國政府派來採辦軍火之代表、此項宣傳方法、並不故甚其辭故人均深信不疑、於是風聲所播、軍火商人均趨之若鶩、紛認彼等爲軍火之大買主矣且各家軍火商人競在此三華人之前、拚命兜攬其營業、三華人在此情形之下、則佯作無事、因軍火商人之來謁者頗多、乃故命秘書中之一人前往接談、但對於購買軍火之事、輒復期期艾艾、事實上則絕無否認之辭、因此軍火商人愈益深信、經此過程倫敦之最大軍火商三家、遂亦與之開始接洽、此三華人乃告此三家軍火商人之代表曰彼等於購買軍火、負有全權、雖然最後之成交必須政府之核准、但此不過形式上之一種手續而已、此三公司之代表、聞此消息、遂亦互相競爭均向此三華人大獻殷勤、待之以上賓、視之爲特客、即旅館中之費用、亦出外時供給汽車、均由此三大軍火商人代爲付款、至某一日三華人中之秘書一名爲作告一公司之代表曰、中國政府已決定向另一公司購買軍火矣所有全部軍火、均將取給於該公司、此項消息極祕、但中國政府方面、另有人則主張向另一公司購買、因此之故、三華人代表至今躊躇不決、祕書言竟、乃向某公司之代表曰、余以個人資格同君建議、如君能納備二萬五千金者余可爲君設法但此事須絕對祕密某公司之代表信之遂暗中予以二萬五千金、並懇其特別幫忙、俾底於成、詎此三華人於某一公司得到二萬五千金後、另又向其他兩公司重施故技、其結果、則三公司各納二萬五千金之代價、而暗中則仍均保守秘密各不相告、但日日催促合同之是否即可簽訂、且又親至某一軍火廠中參觀、但在參觀日之深晚、此三華人突然潛往巴黎、即所僱之秘書三人、亦均失踪、於是三大公司始知遇騙云

良鄉鐵佛寺內 發現巨蛇
共有三隻色分青黃白 轉瞬同入塔內

良鄉通訊、良鄉縣東關外一里許燎石崗上、有昊天塔、塔之南面有鐵佛寺一座、緣該寺中殿爲鐵佛（係立像高丈餘）故名鐵佛寺、茲因年久失修、以致坍塌不堪、今經該處紳商發起募欵、重修此寺、業已興工、於四月二十六日工人工作之際、忽發現三巨蛇、色係白黃青三種、均有茶盃粗細、工人覩狀、驚恐異常、皆急避去、未幾、蛇即相繼入塔、工人始恢復工作云

日淺間山

大爆發光景
火燄高達九公里

小諸訊四月廿午後四時二十二分、日本淺間山（爲日本本州之有名火山）突然爆發同時噴出溶岩、其濛濛之噴煙沖入雲霄、入夜更爲猛烈所降之灰、遠降於高崎方面而輕井澤方面、亦如天降小石雨一般、一切人馬往來斷絕附近之國有山林、亦因溶岩落下而起火、火焰沖天、高達九公里、至十一時始熄、山麓一帶雖無被害、然其噴煙之高竟達海拔一萬二千餘米、至爲壯觀

法名醫驚人發明之 人體內臟各部
可以攝成爲影片

巴黎訊、人體中各機關今後可以攝取影片、映於銀幕以供研究、此種驚人之發明、係法國强（姓）番治（名）博士苦心研究所得、其法係用非弧形鏡面之透鏡若干片、加以配合、製成鏡頭、其光度迥異尋常而與普通電影片之速度相等（即每秒鐘十六像）即可用以攝取人體內臟、此後醫師診視病人所可發見者不復爲臟腑之靜態、而爲臟腑工作之狀態、自必較爲精確、即如脈中血液流行、氣管處之漲大、橫隔膜之拘攣、胃部運用情形、以及飲食之吸收與消化、均可攝成影片加以檢查矣

神秘汽車
每時行百卅哩

倫敦訊、著名汽車競賽家坎貝爾爵士定於五月六日英王即位紀念日在卜羅克蘭駕駛一新造之『神秘小型汽車』該車爲一單座跑車、雖僅有七馬力、但開至每分鐘六千五百轉時、能發出一百一十馬力、相信其速度能達每小時一百三十英里、此事爲跑車製造一大進步云

怪胎
週身細毛耳生頭頂 南京朱姓婦最近產生者

南京訊、南京老米倉住戶朱老三和縣人、現年三十餘歲、在東南門外西街花姓菜園地爲夥、其妻許氏、亦同縣人、年相若、自結婚以來已生二女、去歲氏又懷孕、迄今僅九個月、詎近日氏時覺腹痛、二十二日下午五時、氏腹痛如絞、朱某知將臨盆、當即出外延產婆、朱尚未回家、而氏已產下、見該孩週身細毛作灰白色、啼哭如小猫、頭部與常人無異、但兩耳則生頭上、有類兔耳、目面部亦有細毛、雙眼微豎而緊閉、手臂均如狗腿、頭大、身小腿部更細、蹲地啼哭、即奄奄一息、氏見狀大驚、恐怪胎復活、乃以足蹴之、怪胎遂斃命、附近之人聞訊、爭往參觀、其夫朱某延產婆到家時、見係怪胎、認爲不祥、立以席包之、携在野外掩埋

靈芝出世
古爲瑞草彌足珍貴 最近陳列於滬植物園

滬訊、上海市龍華路市立植物園、成立已逾半載、設備佈置、均稱完善、平日對於植物品種、搜羅不遺餘力、最近向科學實業設計師徐克敏氏徵寄紫靈芝一株、陳列展覽室中、彌足珍貴、該芝體如菌狀、蓋之上面有雲紋紫褐色、下面淡褐色、有細孔、柄紫赤、其質堅硬光滑全形完整按靈芝有青赤黃白黑紫六色、古以爲瑞草、故名靈芝、又名紫芝、聞日來遊人陡增、咸欲一看靈芝以飽眼福

錢青選發明
最新式電池
能放電十八時

滬訊、錢青選君、嵊縣人、研求電池十有餘年、現已能用廉價國貨原料、製成連續放電十八時、保存十六月之電池、超勝一切任何中西電池、開世界電池新紀錄、業已將樣池呈送政府、經南京電氣試驗結果、成績優良、蒙建設委員會批示嘉許、現錢君擬以所得、貢獻電界

轟動全華

北平三角戀愛之 慘殺案開庭（續）
劉景桂供認謀殺 律師請求分兩點減刑

檢察官陳述

檢察官余鑑澄起立發言、畧謂本案劉景桂訴逯明妨害風化罪之姦淫部分、其所告訴的事實、謂逯明自從與滕爽結婚後、雖然一度在表面上解除了婚約、但是彼此照常通信、贈送禮物、而且說過如何對我好、從此受騙、屢被姦淫、今年二月二十二日在火車上相遇、到北平時住北京旅館、逯明化名李紀文即將其行李拉到北京旅館去、及劉往取行李、即留同住、以上所說的事實、逯明均完全承認、況又有該逯明的親筆信件可以證實、足見上說不差、逯明陽與劉景桂解除婚約、暗中仍表示與未解除婚約時相同、像這樣的行爲適與刑法第二百四十四條第一項之條件完全相合、司法院二十四年院字第一一九五號解釋該條夫妻關係、指已結婚之夫妻關係而言云云、現在青年男女一經訂定婚約後、常有同居的、此種行爲因爲未經法令禁止、而狡猾男子、遂以詐術與女子口頭婚約、與之同居、肆行姦淫、甚至姦後即棄、因而墮落、女子自殺、報紙宣傳此種事實、實在不少、所以二四四條應時勢而產生、爲現行刑法之特點、在前舊刑法上沒有此案、風化攸關、應請從重懲罰等語

劉律師辯護

劉景桂之辯護律師劉煌關於法律及事實問題陳述甚詳、並稱被告之犯刑法二八四條預謀殺人罪、本無可辯、辯護人之職務、本不完全在使被告無罪、而在使被告受應得之刑罰即爲盡責、質言之在使國家科犯人以情罪平衡洽當之刑罰而已、故本辯護人對被告罪質方面、可以不必多辯、應注意者、在自首及情狀可憫兩點、自首應減、憫恕應減、事在逯明犯罪之經過、即引誘詐姦、劉景桂之事實上、可以證明、故本案被告、應請審判長於法定自首減輕之外、再予以憫恕之減輕、至科以低度之刑罰云云、此外逯明是否與劉有共犯之嫌、事關證據、及需要檢察官之重行偵查、問題甚大、不在本辯護人職務範圍以內、姑不多述、今日呈案之證據計逯明之情書十五封、逯致劉之信、在解約以前之信、因無關係、不必研究、其在解除婚約以後之情書、共有五十一封之多、每封至少二三頁、多則四五頁、約一二千字以上、如完全呈案、未免使審判長費無益之精神、故本辯護人、擇其中最要、凡與逯明犯罪嫌疑有關、及與劉景桂犯罪情節有關係者、加具說明共十五封呈案、以備審判長裁判上參考之資料云云、旋劉因逯明否認其餘情書、又將其餘四十五封呈案

面諭候宣判

逯明之律師梁柱、王振華、相繼發言、畧謂劉逯合姦、係劉先起意、如逯犯罪、劉亦應犯罪、刑法二四四條、限於已結婚之關係、未來新刑法規定改爲配偶、可以證明、旋提出劉致逯之情書三十餘封呈案、檢察官起立駁梁王兩律師、畧謂刑法二四四條、係對婦女之規定、無姦淫男女之字樣、法院乃適用現在之法律、非未來之法院、亦非過去之法院、故不能用現在尚未施行之新刑法等語、嚴庭長最後詢問逯劉有無答辯、遂宣告辯論終結、定下星期一宣判遂退庭（完）

母雞孿生蛋
兩蛋間連有一管

杭訊、杭州太平坊同濟米店閣內畜有母雞多隻、前日晚間、有一母雞忽生蛋兩個、大小與常見者無異、兩蛋之間、連有一管、蛋白汁流通（狀如啞鈴）惟殼甚軟、色明、附近聞之、稱奇不止

俄京莫斯科取締
街市中童丐
警察搜捕千餘人

莫斯科訊、莫斯科市政當局近復在市區舉行大規模廓清乞童之舉、此等乞童到處遊散、無衣無食、情形至爲可憫、已成爲蘇俄社會上最嚴重之問題、據云、近三星期之內、莫斯科警察四處搜索已捕無家可歸之兒童一千二百零二人、其中之一部份已探悉其父母居住之所、當即送之還家、幷向其父母警告對其子女應負有贍養之責、至於父母因漠視子女之生活而受警察之斥責之案件、竟達一萬一千三百起之多、其街頭乞兒被捕之後、無從尋覓其家屬者、即遣送公家局所撫養云

縣宿北皖

發現古物
銅器鏡面共十四件 古色古香斑爛可愛

蚌埠通信、皖北宿縣、昔爲楚地、境內古物甚多、大都湮沒土中、近年迭有發現、頗惹好古者之注意、最近又發現古物十四件頃據宿邑來人談、謂縣之第一區東二鋪地方、有土溝一道、當地人稱爲嫁女溝、該處有居民李家瑞者、日前在溝中挖地取土無意之間、掘獲古物多件、計古銅器鏡二面、一尙完整、一已損壞、鏡面生有綠銹、背面刻有花紋、陶器八件、其中有古盆二、一爲圓弧形、盆底有孔、一爲方形、盆側有孔、形式奇特、與現代人類所用之盆迥不相類、其他六件、爲古人所用之器皿、形狀特別俱不識爲何物、此外有蚌屬器物一件、形式極小、又有金屬器三件、一爲圓形、兩爲長形體積甚小人亦不識作何用、大小十四件、古色古香斑爛可愛、掘獲人李家瑞、以是項古物、關繫文獻、頗有考證價值、不願認爲私有擬決送交區公所、轉呈縣政府、保存歸公、以資考古

蘇俄大飛船 與地下鐵道

莫斯科訊、蘇聯最大半硬質飛船V1六號、逗留空中三十小時二十分、每小時行一百二十二公里、該船容積一八、五〇〇立方公尺、載二十二人、莫斯科又訊、日來莫斯科地下鐵道屢經試車、四月二十三日晚、斯太林、莫洛托夫加昂諾維契、及奧卓尼吉茲乘車通過地道、月台滿台工人數千人、高聲歡呼、數日以來各廠突擊工人乘車通過該道者已達數十萬人云

宦海珍聞
署長棄髮妻 經法院拘押

南京訊、南某部署長金游六近被髮妻李淸徵以殺人未遂及遺棄墮胎等罪、控於江寧法院、二十六日晨法院將金及與金同居之東吳大學生劉芬女士拘押、下午開偵庭審訊

金剛鑽一般的身體
取捨在君

近世文化演進日新月異人類競存至此其極然天賦之氣魄有限而强烈之消耗無窮故神經衰弱肺癆腦虛腎虧等病不一而足均足致人於死地蓋亦人類之大敵甚於刀兵水火者也「保衛爾」乃英國補品之無上權威者各大醫博士及衛生局推獎證實予社會以莫大之信仰專能改造體質氣質增加健康元素促進新陳代謝予以極大敵抗力却病延年美顏壯神嚴冬不寒酷暑不熱作事不倦頭腦清明當機立斷誠謂補品大王無出其右能與君一金剛鑽一般的身體也

大滿洲帝國各大商埠藥房商店均有出售

總經理 英商 和記洋行 奉天商埠地三緯路 日長電話四一八四番

瀋陽商務印書館代上海商務印書館發售

（一）預約書 宛委別藏四十種

定價八十元、預約價五十元、郵費二元一角（在奉交款另加匯申匯水）

預約期至本年三月一日起五月底止　出書期本年六月底 九月底

此書爲清阮文達公搜輯四庫全書所遺之秘籍久爲士林所推重本館于發印四庫珍本後復承故宮博物院擇宛委別藏未刊本四十種交本館印行俾與四庫珍本珠聯璧合全書分裝一百五十冊六開本用手工連史紙以金屬版影印書根上加印書名冊次凡前已定購本館印行之四部叢刊百衲本二十四史及四庫珍本者特別優待照九折收價

（二）特價書 綴遺齋彝器考釋、共十四冊

定價三十五元、特價二十四元（在奉購買另加匯申匯水分館概不加價）

特價起迄期本年三月一日起五月底止

康德二年三月一日

奉送化積藥水

化積藥收瓶子費壹角

缺乳救星 自生乳

凡母乳缺乏之一經採服自生乳必定

乳液豐足 源源如湧 母健兒康 其樂無雙

奉天財政廳斜對面 歐美藥房謹啟

〈奉天稅務署對過〉 歐美藥房 每瓶壹元

代理店 ▲大連西崗康德記 ▲公主嶺三合德 ▲鐵嶺世合堂 ▲綏中東和堂 ▲海城素恩藥房 ▲開原城裏同順成 ▲新京中西藥房 ▲遼陽咸春堂 ▲山城鎮永順合 ▲江省五洲藥房 ▲卅里堡驛志順成 ▲吉林五洲藥房 ▲營口咸春堂 ▲安東東益增號 ▲蓋平咸春堂 ▲千金寨信仁堂 ▲四平街和發瑞 ▲新京義和謙 ▲熊岳城新泰興 ▲大連華泰藥房 ▲瓦房店儒旭藥房 ▲北票育太和 ▲金州老德記 ▲普蘭店廣德記 ▲敦化中西藥房 ▲新民同仁醫院 ▲海城華西藥房 ▲義縣同昌號 ▲興城春生藥局

齊昂鐵路公司廣告

齊昂鐵路公司全體股東均鑒逕啓者案查本公司股票自前清光緒卅四年開辦頒發訂有股票條例俾各股東遵守嗣以傳流日久輾轉讓售多不按照條例辦理向未到公司更名註冊以致紊亂不堪當民國五年雖經換發一次又多遺漏遂致新舊參差眞僞莫辨對於股東之權利無由明確即於本路義務貢獻上亦多窒碍玆因淸理以上弊端經本公司監察會議表決爲整理股票務期澈底起見首宜鑑別淸理藉免混淆而昭鄭重即定自陽曆三月十五日起至五月十五日止陰曆二月十一日起至四月十三日止兩個月爲限凡持有本路股票者無論新舊一律應即繳送公司核驗註冊幷須備戶主姓名單及印鑑一份一併送交公司存查以憑領取股票之用由本公司先行發給收據經考核後再行發還或換發新股票屆時另行通知其有遠道不能親到者函寄或委人代辦均可但通訊地址務須詳明註載並戶主須於股票左上角加蓋印鑑之戳記事關股東權利望勿輕忽除佈告外特此急告

康德二年陽曆三月十日 陰曆二月六日

龍江齊昂鐵路公司啓

東三省水田志 東三省畜產志 特價出售

本書係黃越川先生在滿洲事變前所作對於水田畜產均有詳細敍述多由實地調查所得足供實業界之參考自先生東來大連後始由上海運來現於此間出售因著書目的乃在贊助實業故先定一特價期間以表優待熱心實業以先覩是書爲快者每冊計國幣六角自四月十五日起至七月十五日以三個月爲限期滿照原定價計大銀圓一圓又特價期內冊數亦已限定向請從速購閱

經售處 啓化書局（大連市大龍街十六番地） 青年書局（大連市監部通百十一番地） ⊙ 中華書局（奉天城內鼓樓前） 小村書局（奉天稻葉町十一番地）

大連物價

▲標準零賣價目

綢緞雜品

大連奧町五十二 同昌百貨商店

▲綢緞類
絲絨女料 二元至二元三
芬芳綢等女料 六角至八角
銀星綢女料 六角五至一元五
青春綢女料 一元至一元七角五
蘭香綢女料 九角至一元六
維也納女料 九角至一元五
香月綃女料 一元三角八
印花麗英綢 二元八角五
印花印度綢 二角五至五角五
花素軟緞 三角八至五角五
國華緞 三角五至四角五
三閃緞 三角五至四角五
香蝶綢 七角至一元一
鶴齡錦 八角至一元三
毛綿葛 一元三至二元
影霞綢 一元二至二元五
素杭緞 一元二至一元五
繭綢 四角五至七元

▲毛布類
西裝洋服料 二元四至九元八
西洋格毛布 三角八至九角八
印花毛布 三角五
繡花毛布 二角八
平紋毛布 四角六
素毛布 三角至四角六
條毛布 三角六
禮服呢 七角五至二元
華達呢 五角八至一元

▲綿布類
印花扣絨 一角八
花斜紋 九分
花細斜 六分
印花毛巾 一角三至四角五
花伏紬 八分至二角
冲毛巾 一角四至二角四

▲繡花類
繡花旗袍料 廿五元至卅元
印花旗袍料 十四元至二十五元
繡花被面 廿元至四十元
繡花枕面 十元至十六元
繡花棹面 五元至十七元
繡花墊子 十元至卅元
繡花屏頁 七元至四十元
繡風景 一元五至四十元

▲化粧類
各種雪花膏 二角至一元五
各種香粉 三角至四元
各種香皂 一角至八角
各種香水 四角至十五元

▲唱機唱片
高裝代無線電機 三百六十元
各種唱機 九元至五十五元
百代唱片 二元至二元六
高亭唱片 二元
勝利唱片 一元五
新月唱片 一元
蓓開唱片 二元
舊唱片 二元
長城唱片 二元
各種唱針 三角至六角

▲雜貨類
俄國毛毯 十二元至卅七元
新式煙具 一元六至十元
新式錢夾 八角至十元
各種時計 二元六至廿六元
各種雨衣 三元至廿五元
各磁茶具 三元至五元
跳舞絲襪 一元至二元六

結婚頭花 七元至十元
各種衣邊 七分至五角
各種麻雀 八元至二十四元
背坐墊 一元至三元
各種提包 一元五至十八元
大小皮箱 八元至十三元
洋服襯衫 一元二至二元六
洋服領帶 四角至一元六
各種呢帽 二元四至十四元
雪茄煙葉 四角
各種洋酒 一元七至八元
西洋大磁盆 二元至四元五
文明手杖 五角至三元六
新式梳粧臺 三元至六元
女夾大衣 二十元至卅元
木綿每磅 七角
鴨絨每磅 六元五角

皮箱皮鞄

大連西崗街壹百拾六番地 永安工廠（每只大洋價）

大號樟木箱 十一元五角
大號二皮衣箱 六元
二號二皮衣箱 五元
大號頭皮衣箱 七元
二號同 六元
大號川皮衣箱 十元
二號同 八元五角
九寸公事包 一元九角
一尺同 二元二角
一尺一寸同 二元四角
一尺二寸同 四元
大號皮麻雀盒 二元一角
二號同 一元九角
一尺二寸硬胎牛皮提鞄 二元
一尺四寸同 三元四角
一尺六寸同 四元
一尺八寸同 五元
一尺八寸硬胎牛皮包甲提 六元
鞄二尺同 七元
二尺二寸同 八元五角
二尺四寸同 十一元
二尺牛皮軟蓋皮提包 十元
一元 一尺三同 一元一角
一尺四同 一元二角
一尺五同 一元三角
一尺六同 一元四角
一尺八同 一元七角
一尺八寸帆布包甲硬胎提 一元
包二元三角 二元六角
二尺同 三元四角
二尺四同 四元二角
二尺帆布軟蓋提包 五元五角
二尺四同 六元
二尺六同 六元
一尺二帆布鐵樑提包 一元一角
一尺三同 一元二角
一尺四同 一元二角
帆布手提書包 一元四角
帆布背書包 五角五

紙及印刷品

大連市監部通四三番地 福盛號紙莊

▲各種紙類（金票本位單位圓）

品名	單位	單價
模造紙	一磅	二六五
印刷紙	一磅	二六五
色牛皮紙	一連	六二〇
代紋紙牛西洋	一連	五六〇
皮紙東洋	一連	五一〇
同	一連	三九〇
色勞路紙	一連	三六〇
白勞路紙	一連	三六〇
羅以斯紙	一連	一八〇
硫酸紙	一連	三三〇
白有光紙	一連	二一五
色有光紙	一連	三四八
黃毛邊紙	一連	三三〇
白毛邊紙	一連	三三〇
各色臘光紙	各一連	一〇〇〇
黃表古紙	一連	五〇〇
川表紙料	一簍	九〇
海紙料	壹塊	一九〇
白玻璃紙三百番	一連	四三〇〇
色玻璃紙	一連	五三〇〇
因洲半紙八千代	一九	一六〇〇
大洲半紙水仙	一九	一六五〇
因洲美濃瑞鳳	一九	二一〇〇
大洲美濃舞姬	一九	一九〇〇
同鳳龍	一九	二〇〇〇
同雲龍	一九	三三〇〇
因洲代用紙朝日	一九	一四〇〇
半美濃木曾川	一九	一五〇〇
薄葉半紙張良	一九	一二〇〇
薄葉半紙千種	一九	一三〇〇
薄葉美濃韓信	一九	一三〇〇
薄葉美濃鐵兜	一九	一三〇〇
吃墨半紙牡丹	一九	一二七〇〇
吃墨美濃富士	一九	二六〇〇
機械吃墨紙勝利	一九	一七〇〇
機械吃墨美濃紙正義	一九	一七五〇

▲龍印印刷用油墨

品名	單位	單價
活版用墨八一號	一磅	七·五
新聞用墨八三號	一磅	七·五
石版用墨四〇〇號	一磅	四·〇
活版用黑五〇號	一磅	七·五
石版用黃二六號	一磅	四·〇
活版用黃一號	一磅	五·〇
石版用赤三一號	一磅	六·〇
活版用金赤三六號	一磅	六·〇
石版用藍二八號	一磅	九·〇
活版用藍西〇號	一磅	九·〇
淺黃用別西號	一磅	九·〇
石版黃用五號	一磅	一·五
活版用綠A號	一磅	七·〇
石版用綠一〇號	一磅	一·二五
淺紅一八號	一磅	一·一五
粉墨一五〇號	一磅	一·二五
茶墨一五號	一磅	一·三五
白墨四分	一磅	二·〇
轉寫油	一磅	一·三〇
泥司	一磅	二·五

▲印刷材料品

品名	單位	單價
大磨石	一塊	一·五〇
小磨石	一根	〇·六〇
墨滾子	一個	〇·七〇
石版	一個	〇·八〇
墨鏟	一組	一·〇〇
手皮	一塊	六〇
大海綿	一根	八〇
修版針	一根	五〇
修版刀	一把	五〇
藥墨	一頂	四〇
松香粉	一磅	三〇
化石粉	一磅	三〇
洋石膠	一磅	三〇
金剛砂	一磅	四〇
船來藥紙	十枚	一二
東洋藥紙	十枚	七〇
押板皮子	一尺	四〇
裁紙刀	一把	二〇
錐子	一把	八〇
切錐子	一把	三〇
野切五號	一個	八〇
釘書機	一架	五〇
釘羅切機	一架	八五〇
九番水線	百枚	四二〇

九番矮 百枚 三·八〇
水線二號 十根 二·〇〇
五分四邊書號 十根 一·二〇
五分二邊書號 十根 一·五〇
六分四邊書號 十根 八〇
六分二邊書號 十根 一·五〇
五分四條號鉛 十根 九〇

工業藥品

大連市山縣通六七番地 株式會社乾卯商店大連支店（一貫一〇〇〇瓦、一貫一二、二四磅）（金票本位單位圓）

品名	數目	批發價目
菱印碱料子	100斤	八·六〇
洋字牌碱料子	100斤	八·〇〇
重曹菱印	50斤	七·二〇
火碱	50斤	四·〇〇
同	5封度	五·〇〇
硫酸	300斤	六·〇〇
同	50斤	四·〇〇
亞硫酸	50斤	一·七〇
海波大粒	100封度	七·五
像用海波工業用	100封度	六·八
過酸化曹達	100封度	五〇·〇〇
綠印漂白用	50斤	五·〇〇
面貨金碱	50斤	二·八〇
黃血鹽	50斤	七·二〇
赤鐵淡鉱	100斤	二·〇〇
紅礬	100斤	三·〇〇
綠化鉀（山乳）	100封度	七·〇〇
強化鉀	100斤	三·〇〇
鹽化性鉀	50斤	一·五〇
苛性鉀	50斤	七·五〇
過蒲俺酸	100封度	四·五
鹽酸二〇度	100封度	八·〇〇
鹽酸局方	50封度	五·〇〇
白鹽酸三度	100封度	五·〇〇
稀鹽酸	300封度	八·五〇
純鹽酸	50封度	九·〇〇
硫酸六六度	300封度	六·七〇
稀硫酸	50封度	一〇·〇〇
純硫酸	50封度	三·〇〇
硝酸四〇度	150封度	二·〇〇
純硝酸	100封度	三·五〇
草酸	100封度	五·〇〇
石炭酸	400封度	三·〇〇
酒石酸（酸礬）	50斤	一五·〇〇
檸檬酸（酸礬）	50斤	八五·〇〇
醋酸	10斤	八·〇〇
冰醋酸	10斤	一一·八〇
硼酸末	50斤	二〇·〇〇
硼砂	50斤	三〇·〇〇
同末	50斤	二五·〇〇
丹礬	100斤	一七·〇〇
硫酸	100斤	一八·〇〇
鎂格而礬	100封度	四·五〇
炭酸鈣塊	50斤	六〇·〇〇
同面	50斤	六〇·〇〇
白陶土	160封度	九·〇〇
鹵粉塊	300封度	一·〇〇
同化灰	100斤	七·〇〇
鹽化灰（乾燥用）	100斤	八·〇〇
性煅瓦鈍	150	三·五
炭酸鈣	50封度	一·七〇
沈炭酸礬	400封度	一·四五
茶礬	50斤	一·四五
白養粉松一	100斤	六·〇〇
號牌養粉S	100斤	三五·〇〇
釘養粉藥用	100斤	三六·〇〇
鹽化鉛亞	50斤	四〇·〇〇
鹽化銀	50斤	三三·〇〇
硫酸銀	50斤	一三·五〇
亞鉛粉A	100斤	二六·〇〇

品名	數目	批發價目
舍利鹽	300封度	三·六〇
同（藥用）	50斤	五·八〇
炭酸鎂	100斤	一九·〇〇
忠勇印	50斤	七·〇〇
火硝	100封度	三·〇〇
菱子粉	100斤	三·〇〇
椰黃	100斤	七·〇〇
硫黃	100斤	四·〇〇
脫酸硫黃	100斤	一八·五〇
硫子油六〇〇斤	100斤	九八·〇〇
奶子糖	四封度	二五·〇〇
蓖麻子油（藥用）	四封度	八·五〇
同	三斤	三·〇〇
亞麻仁油（藥用）	三封度	七·〇〇
松節油	三封度	五·〇〇
同（藥用）	三封度	三·〇〇
橄欖油藥用	一四斤	一六·〇〇
阿西頓	二斤	四·〇〇
安母尼亞水	五封度	四·五〇
藥用二〇%	一四斤	九·五〇
同光馬林	一四斤	一二·〇〇
佛水酒精	四封度	一四·五〇
無的兒	四封度	一七·〇〇
依子液	50斤	一·〇〇
賤油	100斤	九·〇〇
甘酸	50斤	二·五〇
硬脂酸	100封度	一·五〇
硬脂末	100封度	一·二五
裏頭好	100封度	二·〇〇
衛生球	100封度	九·〇〇
同粉面	100封度	三·〇〇
方形衛生塊	100封度	二·〇〇
松香II桶入	100斤	二·〇〇
松香H一桶入	100斤	三·〇〇
膠粉（工用）	30封度	一·五〇
膠粉（藥用）	30封度	二·五〇
膠塊	100斤	四·五〇
舊膠酸	一樽	一·一〇
清皮	100斤	一·二五
漆油	100封度	一·五〇
螺勢粉	100封度	六·八〇
川色	100封度	一·九五
糖白粉	100斤	一·二五
漂白灰	100封度	一·九五
蜜勢灰	150封度	七·五〇
華士林白色	一五瓩	九·五〇
樂白色工用	同	七·五〇
同黃色藥用	一五瓩	一〇·〇〇
同黃色工用	一五瓩	七·〇〇
石膏（藥用）	三五瓩	三·八〇
石膏（工用）	三五瓩	三·六〇
滑石粉	一六〇封度	四·八〇
黃土塊	一〇貫	二·八〇
黑鉛粉	一〇〇封度	六·〇〇
條膠	一〇〇封度	七·五〇
灰子露	五〇封度	一〇·〇〇
甘草露	五〇封度	二·〇〇

▲香料

品名	數目	價目
依蘭依蘭	四五瓦	六·〇〇
同玫瑰	四五瓦	一五·〇〇
以蘭花	一五瓦	一·九〇
同	四五瓦	一·八五
茶蘭花S	四五瓦	一二·〇〇
同拉木油	四五瓦	一二·〇〇
別格馬油	四五瓦	一二·〇〇
培S	四五瓦	九·〇〇
同	一五瓦	九·五〇
同茶花	四五瓦	一〇·〇〇
山	瓦	一六·〇〇
同	一五瓦	九·五〇
蘭花	一五瓦	一二·〇〇
內茉莉	四五瓦	一〇·〇〇
水仙花	四五瓦	一〇·〇〇
香蘭花	四五瓦	一〇·〇〇
冬綠花	四五瓦	一一·五〇
哈是哈是	四五瓦	一一·〇〇
同	一五瓦	九·〇〇
求末尼而	四五瓦	一〇·〇〇
同鹵花	四五瓦	一〇·〇〇
同羊鹵花	一五瓦	一·八〇
龍誕香	四五瓦	八·四〇

麻雀翠玉

大連市浪速町三丁目一二九番地 北京商會（每種金票價目）

品名	價目
一號全白大化學牌代皮盒	金廿二元
二號全白大化學牌代皮盒	金廿元
三號全白化學牌代皮盒	金十八元
一號帶紅面化學牌代皮盒	金廿四元
二號帶紅面化學牌代皮盒	金廿二元
三號帶紅面化學牌代皮盒	金廿元
一號帶綠面化學牌代皮盒	金廿元
二號帶綠面化學牌代皮盒	金二十四元五
三號帶綠面化學牌代皮盒	金二十二元五
一號帶黑面化學牌代皮盒	金二十元〇五
二號帶黑面化學牌代皮盒	金二十四元五
三號帶黑面化學牌代皮盒	金二十二元五
竹牌三元	金二十元〇五
洋服水晶袖釦	七角至四十元
黑石表墜	三角至八角
翠石手鐲	自一元至四元
鑽石手鐲	五六元至千元
實石手鐲	三十元至千元
露寶石壹克拉	四元至五六十元
變石壹克拉	貳角參分至二毛五分
翠表墜	三毛八分至四角
其他各種寶石	五六元至四五百元
象牙煙嘴	壹克拉三毛至五六元
象牙快子	二三角至三四元
自來火	自五六角至二三元
煙盒	自四角至二元
洋服翠袖釦	自六角至三元
洋服瑪瑙袖釦	自十元至一百
洋服各種寶石袖釦	自三毛至三元

同茉莉花 一三元 一〇·〇〇
長壽花 一五瓦 一·〇〇
素蘭 一五瓦 二·〇〇
人造麝香 四五瓦 一〇·〇〇
風信子 四五瓦 一四·〇〇
同林 四五瓦 三·〇〇
凡納林 瓩入 三·〇〇
苦馬林 瓩入 一二·〇〇
香草油 四五瓦 二·六〇

煙草

大連東鄉町二〇番地 南洋煙草公司

十支美人香煙 每條廿五盒，小洋九五角
十支飛輪牌香煙 三月五號停止
空盒換煙 每條廿五盒，小洋七角一分
十支紅金龍牌香煙 每條廿五盒，小洋二元一
角五 空盒十五個，換畫一張，
十支高塔牌香煙 每條廿五盒，小洋二元一
張八個換本煙一小盒
十支大長城香煙 每條廿五盒，小洋二元一
角五分 帶心空盒十二個，換畫一張
帶心空盒八個換本煙一小盒
帶芯公盒十二個換畫一張

大連東亞煙公司（每盒金票價）

十支小白金龍香煙 一角五
五十支小洋七角 一角二
五十支小紅金龍香煙 一角
五十支中紅金龍香煙 五分
五十支大長城香煙 一角二
每罐小洋四角六分 五分
每罐小洋五角二分 三角
每罐小洋六角七分 一角
以上各罐煙在陽曆三月底前 一角
買一罐隨贈引換贈品券一張 七分
換法詳載券上 七分

大連市越後町四十番地 英商拱石煙公司

十支刀牌王 每盒金一角
每大包金四元六角 五分
十支小刀牌王 每盒金九分
每大包金四元〇八
一二五瓦 一·四
同露精 四五瓦 一·〇
十支粉刀王 每盒金一角
每大包金四元六角
五十支粉刀王 每盒金五角
十支大天橋 每盒金五分
每大包金五元
廿支大天橋 每盒金五分
每大包金二元三毛
十支小天橋 每盒金一角五
每大包金二元一角
廿支天橋 每盒金一角二
每大包金二元二角
二十支金咀大橋 每盒金一
每包金三元一角
七分 十支第一 每盒金四分
每大包金一元八角五
十支欽差 每盒金三分
每大包金一元三角六
廿支美象 每盒金七分
每大包金一元五角六
十支前門 每盒金一角六
每大包金七元二角
五十支前門 每盒金八角
每大包金七元二角
十支砲臺王 每盒金三角五
每大包金十五元九角
五十支砲臺王 每盒金一
元七角五
廿支商 每大包金十五元九角
神 每盒金一角二分
廿支百利 每大包金二圓六角八
每盒金二角五
廿支小砲台 每大包金十四元八角
每盒金五角
五十支小砲台 每大包金十四元八角
每盒金一
元六角 每大包金十四元八角
五十支土耳其 每大包金十四元八角
每盒金四角
五十支土耳其 每大包金十七元九角
每盒金二
元三角 每大包金二十元〇五分

大連連鎖街東亞煙公司（每盒金票價）

敷島 一角五
朝日 一角二
吉野 五分
松 一角二
壽 三角
扁驢 一角
驕駝牌 一角
金枝 七分
金鷗 七分
金鵲 六分
琴王 五分
復王 一角
復興（一百根） 一角五分
人興（廿根） 四角五
纖女 三分
大樓 三分
壽花（鐵筒）（每角金票價） 六分 五角

鐵材五金類

大連市佐渡町三〇 進和商會

白梅 一元二角五
杜鵑 八角五
菖蒲 六角五
缸磚百個 七、〇〇

▲元鐵部（每百公斤價）單位圓

品名	單位圓
二分	一〇、〇〇
二分半	一〇、八〇
三分	一〇、二〇
四分	九、八〇
五分	九、八〇
六分	九、八〇
七分	九、八〇
一吋	九、八〇
一吋二	一〇、二〇
一吋半	一〇、五〇
一吋二八	一〇、五〇
二吋	一〇、八〇
二吋半	一〇、八〇
三吋	一一、五〇

▲方鐵部（每百公斤）單位圓

品名	單位圓
二分	一〇、〇〇
四分	一〇、〇〇
五分	一〇、〇〇
六分	一〇、〇〇
七分	一〇、〇〇
一吋	一一、〇〇
一吋半	一一、〇〇
二吋	一一、五〇
二吋半	一一、五〇
三吋	一一、五〇

▲板鐵部（每百公斤）單位圓

品名	單位圓
一分厚	一二、〇〇
二分至四分厚	一〇、五〇
五分至六分厚	一〇、八〇
七分至八分厚	一一、〇〇

▲洋釘部（每桶價）

品名	價
六分	一〇、五〇
一吋	九、〇〇
一吋二五	八、八〇
一吋半	八、五〇
一吋七五	八、二〇
二吋	八、〇〇
二吋半	七、九〇
三吋	七、八〇
三吋半	七、七〇
四吋	七、六〇
四吋半	七、五〇
五吋	七、四〇
六吋	七、三〇
七吋	八、〇〇

▲平白鐵部（每張價）

品名	價
三十號	一、八〇
二十八號	一、〇〇
二十六號	一、二〇
二十四號	一、五五

▲新鉛絲部（每捆價）

品名	價
五號	六、八〇
六號	六、四〇
七號	六、五〇
八號	六、一〇
九號	六、二〇
十一號	六、三〇
十二號	六、四〇
十三號	六、五〇
十四號	六、六〇
十五號	六、八〇
十六號	七、〇〇
十七號	七、二〇
十八號	七、五〇
十九號	七、八〇
二十號	八、一〇

▲板鐵部（三尺寬六尺長）（每百公斤）單位圓

品名	單位圓
五厘	一三、五〇
七厘五	一二、三〇
一分	一二、八〇
一分半	一二、五〇
二分	一二、五〇

（四尺寬八尺長）

品名	單位圓
五厘	一三、五〇
七厘五	一三、二〇
一分	一二、八〇
一分半	一二、五〇
二分	一二、五〇

（五尺寬十尺長）

品名	單位圓
五厘	一四、五〇
七厘五	一三、八〇
一分	一二、八〇
一分半	一二、五〇
二分	一二、五〇

鐘表眼鏡

大連市浪速町四十三番地 史惟記鐘表眼鏡行

▲鐘表部（每種金票價）
德國製報刻五音天文鐘 每只六十五元
德國製二音天文鐘 每只二十九元五毛
德國製二音天文鐘 每只二十七元毛五
德國製實用天文鐘 每只二十三元
德國製鳩叫鐘 每只十二元八毛
瑞士製16形實用網克双卡 每只十一元二毛
子懷表瑞士製5 21婦人用新式同 每只十五元五毛
手表瑞士製4 21狹長方同 每只二十四元三毛
瑞士製10形15石鋼克双卡 每只十元五毛
子手表瑞士製10形 inuicta999 每只十二元
双卡子手表新式女用 18K長方金克
4 21 每只二十七元五毛
10 999 18K金克双卡子表 每只三十八元五毛
16 18K金克同薄形懷表 每只十九元五毛
16 14K金克双卡子懷表 每只六十五元
16 每只八十元
14 每只五十五元
12 18K每只五十七元五毛
13 每只六十四元五毛
13 14K每只五十三元
每只五十元

▲眼鏡部
美國製新式桃形夾白金眼 每付十八元
鏡架美國製夾黃同 每付十九元
美國製托鼻夾白金美 每付十九元
二毛美國製新 每付六元五毛
國製每付十九元美國 每付六元五毛
式無形架每付十士架七元五毛
同金匡博士架 七元五毛
新式魯克眼鏡架 一元

新式魯克架 每付三元
新式魯克架 每付四元
水晶眼鏡片 每付五元
茶晶 每對三元
▲寫眞部 每對自十二圓至一百二十圓
二寸三張 金六角五分
三寸三張 金壹元貳角
四寸三張 金壹元五角
六寸三張 金貳圓五角
八寸三張 金四元五角
放大 金貳元
八寸一張 金參元
十二寸一張 金四元五
十八寸一張 金七元
廿四寸一張

建材砂石類

大連市若狹町四二 建築材料商雲記號（金本位單位圓）

品名	單位	價
石灰	百斤	〇、七〇
洋灰	一袋	一、一〇
麻刀	一貫	四、〇〇
點墻紅色	一俵	六、五〇
同綠色	一俵	四、〇〇
同紫色	一袋	二、五〇
同淺黃色	一俵	八〇
同日本黃色	一俵	二、〇〇
作洋灰瓦色	一袋	三、〇〇
白石只	一俵	〇、七〇
花石只	一俵	〇、七〇
黑石只	一俵	一、六〇
海菜	一貫	一、〇〇
紙麻刀	一貫	二、一〇
粘土	一俵	一、一〇
紅磚	百個	二、〇〇

大連市北崗子海岸九八 義和昌（金本位單位圓）

品名	市內價目
龍口砂一坪	二九、〇〇
萊州砂一坪	二三、〇〇
上鐵筋砂一坪	一九、五〇
中鐵筋砂一坪	一七、五〇
千里堡鑄砂一坪	三二、〇〇
粗砂一坪	一六、〇〇
中砂一坪	一七、〇〇
腰砂一坪	一五、〇〇
海石只一坪	一九、〇〇
南關嶺水砂一坪	一一、〇〇
一五豆砂利一車	四、五〇
三分豆砂利一車	三、〇〇
玉砂利一車	三、六〇
鹽島子板石一坪	三三、〇〇
鹽島子基石一坪	九、五〇
鹽島子亂石一坪	六、〇〇
廣鹿島石版一丈	二、八〇

日本各府縣在奉開催 樣品展示會大告成功

日滿商人遠道親來參觀 當場試賣超過百廿萬圓

奉天訊，自廿七日開始之各府縣奉天駐在員商品樣品展示會，呈非常盛況，於盛大成功裏，二十九日畢幕矣，來場者，除奉天、如瀋海、京圖、奉山，各沿線等之日滿商人，更有遠地之哈爾濱方面者，均行來會，第一日二千名，第二日二千八百名，第三日三千五百名，計八千三百名，其中約六成爲滿人側之商人，實值爲注目者，此三日間之約定額，現正整理中，其確定數雖未判明，據各府縣駐在員之觀測，計約有八十萬圓，再加其他之場外交易，約在百二十萬圓以上，而第一回之試行，即收有如此之大成功，原因爲，一、各府縣駐在員一致熱心之協力所致，一、各駐在員因有長年交易的關係及與代表間，有相當之面識，一、開催時期，因爲未長乃爲交易絕好的機會，一、所展示之商品樣，均爲精選有意識者，一、滿人方面之購買力因爲銀貴，對特產額等漸呈狂盛，據考查因有此種關係，滿人之全入場者方占六成，因爲此種大成功的空氣甚好，而駐在員最近即將於瀋海沿線開催商品樣品展示會，決意貢献日滿商人之振興的非常意氣云

小說 劍骨琴心（七十六）

第二十九回 假尼姑月下訴眞情 老比邱客中護逃犯

慢慢出着粧口自走不來驚覺三人這三人俱在乏極常睡不醒畢，覺士英先覺，把眼揉擦着那太陽已是銜山時候，車夫笑道，爺怎樣好睡，連咱也打了許多盹，前面是河間府，在城外下店，明日不是道樣要趕緊着走哩，須臾到店，店主因沒行李，不容投宿，轉是車夫詳細，說了被傍情節，留在一間廂房內住下，吃過晚飯，士英向吳氏說道，店中人已下滿，沒有空房，男女不便同宿，你同小小關上房門穩睡，我在窗外坐夜，吳氏目視小小小道，妾等俱沐相公救命之恩，素知相公是坐懷不亂的正人，連日辛苦，正該歇息容妾等炕邊坐守，也是無礙士英正色道，常則守經，變則從權，今日乃守經之日，非行權之日也，若自恃可以而動輒坐懷，則無忌憚之小人矣，因即扣上房門，撥條板櫈，在窗外坐夜，吳氏知道士英性情，垂下竹簾，同小小和衣而睡，士英看那上房，知有女眷，不敢再視屏風，坐到二更天，外並頭靜坐，一二更天，聽有許多人聲口，逐店吩咐下來，明早不許放人出店，俟官府查驗明白，然後放行士英吃了一驚，猜是小小事情發作，少刻只聽各店梆聲亂響，更是着忙，見隔槽上驢夫，問其緣故，驢夫將德州河下，拐去宮女，飛報沿途協拿，及本府接着文書，要逐店查驗的話，一五一十告訴出來，士英問得明白，更加慌急，暗忖若單是小小一人，還可負之而逃，今又吳氏同來，一身斷難兩顧，輾轉尋思，無一良策，猛然擡起頭來，只見上房屋裏兩邊倒捲紅鬚，戴着范陽斗笠，崑崙一般，飛身而下，閃有一個大漢，渾身裝束，月光中甚明白，士英坐在暗中，看入屏內，見簾本半捲，窗已入開，屋內絕無動靜，躡足走至左邊房外，微有聲響，暫目見那大漢，在房內拖過一個女人，將一把尖刀往心窩裏擲去，士英跨進一步，疾一飛腿，錚的一聲，把刀踢落，那大漢側身一閃，過來，士英蹲身搶入那大漢房下，那大漢見不是頭勢，長歎一聲，縱出房去，士英也趕出來，那大漢已飛上側廂房簷寂然不見，士英恐其後來，站在簷下，只聽背後有人叫朱相公，回頭看時，正是車上所見小尼，因急問你是何人，我甚面善，那小尼垂淚道，小的林老爹家小厮，名喚喜兒，流在西湖，被人救起，房內尼姑，不是好人，把小的落髮，引誘人家婦女，幹那邪事哩，士英大喜道，原來你是喜兒，因你改裝，再想不起，裏面幾個尼姑，沒有殺傷，喜兒道，都沒有殺傷，只是兩個人，都像着鬼一般，說不出話，小的正出來小解，見那大漢利害，躲在暗裏，沒被他拿住，如今幸遇相公，他們又像着了鬼祟，不如跟着相公夜走出店罷，士英嘆口氣道，我自己有事，現沒主意，那能帶你出去，喜兒忙問何事，士英道，我有要緊事到保府去，今被官府出差查點，不能早出店門，喜兒接說道，這却不妨，只是怎樣救得，小的回南方好，士英急問道，怎說不妨，你敢有甚主意嗎，喜兒道，房裏兩個尼姑，便是申相府供養，老尼便是七姨太太師父，店家都知道，七姨太太怕他，就是河間府太太奶奶，那個不奉承他，那太太爺更是怕他勢力，如今朱相公是他救命的恩人，只要他醒得轉來，他便帶相公出得店去，士英大喜道既如此，我和你進去，且救他醒來，我得脫身，纔可替你打算，因同喜兒進房去，在盆內取出火來，點着了棹上大燭，看這地下女尼，約有四十上下年紀，面如滿月，渾身白胖，眼靜靜地看着士英，士英取條被單遮好，在口內挖出一個大蘇核桃，又照上一個，有二十多歲年紀，有五六分姿色，仰臥炕上，也在口內挖出蘇桃，見棹上有茶，叫喜兒調出兩盞，替兩人漱口，抹出涎沫，面盆內貯有沉藕的清水，每人灌下數盞，停了一會，各各醒轉，拜謝士英活命之恩，士英拾起地上實刀，交給喜兒藏起，不及問他緣故，便道，圖報的話，只有一件緊要，你們不須拜謝，也休說感恩，我有一件公事，到保府去，同耐今日府裏差人，吩咐店中諸客，明日俱要候官府來查驗明白，纔放起身，便誤了我的正事，只要你們早些帶我出去，便算報了我了，喜兒不待兩尼開言，就先說道，爺救小尼三命，勝是重生父母，這些小事，家師們自當效勞，因同老尼道，我們正要上保府，若得這位爺同行，一路便可放心，這是極好的事，老尼嚇破膽的，連聲答道，這事全在貧僧身上，實不相瞞，是申相府剃度，這河間府太太，也皈依貧僧，衙門內外，那一個敢拗着貧僧言語，爺但請放心，明日一早，吩咐店家，一同出門便了，貧僧也往保府，路上還望爺照管，爺有甚事，只消到鬱林庵來，貧僧自有報效，士英道，一路上倘有意外都在我身上，關津若有留難都在你們身上，你們放心歇息，我自在外防守，一到天明，來知會同行便了，因即抽身出來，已是月光西沒，約莫有四更時分，仍向側簷邊坐下一會，士英收攝精神，靜坐一會，走向槽內，叫起車夫，已傳五更車馬，喜兒連忙接應收拾起身，然後把自己房門卸下扣兒，裏邊吳氏，已拔開門門，大家打點上車，店家走來攔阻，那老尼吆喝道，這位爺這兩位姑娘都是咱們認識的

過去二月份中 匯兌之狀況觀

觀察二月國際匯兌市場之動向、美英匯兌、由客冬以來圍繞美國金約款問題、弗幣之需要不絕、月初以四弗九四仙爲大價、嗣後逐日低落、月半業已題示往來於舊平價線上、及至下旬半、遂打破舊平價、爲四弗八六仙正跌至大同二年十一月以來所未有之低價、嗣因美國匯兌安定資金出動、抑制弗幣提高乃稍見恢復、然弗幣貴磅幣賤之傾向、愈益顯著、頗堪注目、歐洲金通貨、月初稍示强硬、在中旬因弗幣暴騰對美呈示繼續落價、惟法國貨幣因薩爾投票之失敗、乃繼續暴落、遂在軟勢中推移而此間由歐洲對美運送現金已達於巨額、回顧東洋方面日本對英匯兌、下旬因受美英匯兌恢復之影響、行市一先令一便士三十二分三十一稍事上昇後在小堅中推移、對美匯兌自月初之二八弗八分五繼續跌落達至二八弗四分一之低價月末二八八分一弗、他方上海市場因舊年關臨近、金融緊迫愈甚、匯兌連日趨於昂貴之步調、表示接近海外銀價之傾向、此係極東銀系諸通貨强硬之原因也

一般銀塊市場、繼續上月依然强硬、紐約市場開盤五五仙正、嗣因弗幣强硬、乃漸次表示落勢、月末五三仙八分七、而倫敦市場月初頗示平穩、月半美國帮之銀買過多、而中國帮供給稀少、故行市强硬、月未巴扎帮轉賣銀乃緩和爲二四便士八分七總之兩市場之價格、均有小幅之動搖、遂在平々凡々裏推移

觀察上海市場之金融一般狀況、自客臘以來異常之金融梗塞、依然不變、外匯平市委員會、雖努力輸入現銀以策緩和、然本月由香港運到之數額、據傳不過二百五十萬元內外、正適舊年金融緊迫、愈益惡化、匯兌差額月末已達年利二成五分、洋折自月初之五五仙漸落至下旬之八仙、一見似呈金融緩和、事實係由中央、中國、交通三銀行團之人爲的操作所致、而實際交易、依然梗塞、因此南京政府見國內存銀額有激減之傾向、遂在十四日發出現銀海外携行禁止令、以及在月末令上記三銀行施行五百萬元之非常放款等、雖努力圖謀緩和、然在舊年關迫近、小銀行、錢莊等之倒閉者仍在繼續迭出之形勢、頗呈不安、上海滙市場、因受以上之情勢影響四日對英一先令四便士八分一七對美三四弗十六分七對日一二〇圓二分一均以月中最小價開盤、而金融繼續緊迫趨於昂騰之一途、月半對英表示一先令五便士一分八對美表示三四弗十六分十五、對日表示一二二圓、同時標金自四日之九六七元七、軟化及至十五日乃跌至九六三圓四、嗣因中央銀行購買標金、遂見昂貴在十八日恢復至九七二元四同時滙兌亦見昇漲、後呈暫息狀態、及入下旬、金融更加繁忙、滙兌昂貴、二十九日對英一先令五便士十六分十五、對美三六弗十六分三、對日一二八圓正、均表示高價、於月末報傳南京開幣制改革會議遂見對於銀元貶低平價之不安、又行復生、三英一先令五便士十六分一、對美三五弗二分九、對日一二五圓正均示暴落、後在軟調裏越月矣、上海存銀類二十六日一六、四二〇、〇〇〇兩、銀條七九八〇根、廠條四四、六三七根、二五四、六八〇〇〇〇元（中國銀行調查）

大連錢鈔交易四日開市因海外諸材料之强硬、開盤一一七圓五角、稍示提高、嗣後昇漲一一八元二角、惟因銀塊薄弱、又疲至一一七圓正、材料區區、前途難堪推測、迄至月半以一一七圓爲中心、乃呈出一高一低之迷離商狀、十四日正金大連支店發表銀科目利息提高二厘同時收回鈔票放欵避免鈔票放欵之態度、又兼特產帮之進買、匯申忽然軟化等之强調材料輻輳、鈔票俄然呈出强調、十九日關東軍發表討伐宋哲元軍後、遂在休暇日後二十一日乃躍進一二五圓二角矣、及近月末、因上海市場方面、滙水暴騰、標金亦表示低落、二十九日乃達一二六圓正之高價、月末銀塊跌價、又兼受上海謠言喧囂之餘波、鈔票稍示軟化、以一二四圓五角、進入舊正之休市而越月矣、此間匯申行市、承舊臘末奔騰記錄的高價之餘、其後稍示反落、四日開盤一〇三圓九角、及至月半情勢不變、依然强硬十四日表示一〇四圓七角五分之高價、其後上海市場復有小康之模樣、受正金鈔票高價政策之影響、鈔票乃趨强硬、因此滙申行市急落、在十九日打破百圓大關、廿一日九八圓五角表示月中之最廉價其後在百圓大關左右浮動、月末稍示硬化、以一〇二圓四角收盤越月

新京國幣對金票行市之動搖、四日稍示强硬、以一〇七圓八角在半裏開盤、而國幣前途看落、在休暇日後七日、乃昂貴一〇八圓正、其後在强硬不變裏推移時、鈔票緊張乃表示一〇九圓大關、十九日因關東軍之聲明更示一層硬化、遂在廿一日乃告一一一圓七角之高價、後因事態緩和之模樣、乃表示反落矣、嗣因北鐵出售交涉成立、乃有懸念國幣增發者、廿三日乃打破一一〇圓五角、其後表示一高一低、及近月末因舊正休會在即、交易者不活潑乃表示不動之商狀、月末以一一〇圓二角越月、更對上海滙兌、四日以九〇圓正開盤、及至十九日仍然不變、廿一日因我國國幣滙兌之强硬、表示九一圓二角之高價、惟至卅日又復呈出八六圓五角之低價、月末稍示恢復、以八七元正越月矣

國幣對鈔票行市近上旬反映受鈔票之軟詞、由四日之九二圓正呈出漸騰之狀況、遂在十日表示九二圓八角、其後趨於不變之商狀、及過月半、鈔票適急硬化、乃轉入落潮、廿三日打破九〇圓大關、惟因鈔票繼續强硬、乃表示漸落、月末以八七圓正越月矣

特產四月卯期 豆粮交割數量

大連特產市場、四月卯之大豆、高粱的交割額限至二十七日前場如次

大豆、買賣總成交額爲一萬六千四百三十車、交割額爲三百三十車、交割標準價爲四圓九角、以此與前期比較之、總成交額約增示四百九十三車、交割額約減少三百二十車、標準價爲一角六分高、而當期中之最高價、爲二月二十一日五圓四角二分最低價爲十二月十五日四圓三角一分、此價開行一圓一角一分（單位車）

△交方、玉谷二、松田九、三泰一一九、三井一、三菱九三、一一、東茂泰一四、成發康二二、泰來七、雙盛和生祥二二、九、建成興、九、源成棧福和盛三、興茂福順祥八興德二、聚成祥一東二、益

△受方、日清一、瓜谷一〇東永茂一、東和長三、東亞一、同德俊一九、和泰二二、萬慶昌三、萬義長四、福順厚一六、恒昇二〇、興記三五、益豐合二七、裕昌元六一、裕豐成八、順發公三義生昌六

高粱、買賣總成交額、爲四千七百五車、交割額四十九車、交割標準額四圓二分、以此與前期比較之、總成交額九百九十四車、交割額減少各一車、標準價、爲四分高而當期中之最高價、爲二月二十二圓四角四分、最低爲十二月十七日三圓七角三分此價開行爲七角一分（單位車）

△交方、瓜谷二九、三菱一〇、同德俊二、福和成二益興德五、裕昌元

△受方、松田五、泰來一六雙成一〇、興記一八

又四月末交割的豆餅、爲買賣總成交額三千片、交割額三千片、標準價一圓三角九分、交方西記三千片、受方三井同上三千片云

冀省府嚴厲查禁 私運現銀出口

特頒行單行辦法八條 軍警機關皆負責施行

查自美國提高銀價後、中外銀價差額益鉅、一般奸商時有偸運巨額現銀出口牟利之舉、莫斯爲甚、河北省政府、迭經奉准中央電令、嚴密制止無如本省情勢特殊、勢非另訂單行辦法、不足以收實效茲經河北省政府、擬定河北省查禁私運現銀出口暫行辦法八條、提經省政府委員會等六一三次會議議決通過茲覓得原辦法如下（一）旅客出口携帶現銀以值五十元爲限（二）前條旅客携帶現銀超過上列限度、未經持有部照、即以私運論、經査獲得依本辦法處罰之、（三）查緝私運現銀出口、除由海關及本省軍政機關、負責施行外、並准由人民隨向各海關暨各縣警政機關告密舉發（四）查緝私運現銀或銀類出口者、除由海關查緝者應按照財政部二十三年十二月九日、第一零六五零號咨、原定處罰給獎辦法辦理外、其由本省各軍警政機關査獲者應按照本辦法規定標準處罰提獎（五）緝獲私運出口之銀幣或銀類送交該管市縣局除將銀幣或銀類充公外、並按偸運數額加一倍處罰、唆使之人從嚴懲辦、（六）前條充公之銀幣或銀類、（變價後）照下列成數提獎（甲）如由本省各軍警政機關單獨緝獲者、異常勞績、給予百分之六十、尋常勞績、給予百分之四十（乙）如本省各軍警政、關得舉發人告密、因而查獲者、査獲人員及舉發人、各得百分之四十、舉發人姓名應爲代守秘密（七）第五條所規定之加一倍罰金、應加給第六條（甲）（乙）兩項有關係之軍警及舉發人各二成、餘數充公但偸運人逃逸無從處罰或偸運人無力繳納罰金者、不在此例（八）市縣局査獲之私運現銀或銀類、除變扣應提獎金外應按月報解財政廳、並分報省政府査核（九）本辦法自省政府公布之日施行

化粧品活況 賣項大增加

化粧品界正迎需要最盛期、宣傳販賣已入本格的活動中然今年比之例年賣行豫想增加三成、商品之大部分、均爲有名商店之製品、而此之生產能力益向上、價格既廉更依廣告宣傳、小賣商等因得受所擁護之効果、又近年婦人之洋裝洋髮流行之同時永年所愛用之日本古來之油白粉漸次廢止、不過有一部上流階級尙使用、船來品賣行、亦著爲增加、特洋髮用油、粉白粉、香水等比去年增加三成以上、就中法蘭西英國之製品特受歡迎、總賣額於不過爲日本製品之成二云

大連市西通六十四番地
王仁眼科醫院
電話六七五二號
地址在常盤橋西廣場電車道中間路北便是

新式簿記招通信學員
人非有專門的學術不易在社會上立足欲學新的專門學術又因維持現在的環境和職務而又不能離身惟有投入本會函授部學得新式簿記爲最好的一個良機因爲通信教授第一不拘時間第二不曠正業詳細章程請附郵票四分寫明寄交新京滿洲郵政局私函信箱二號即寄
駐京大連銀行簿記講習會函授部啓

資本金壹千萬元
帝國海上火災
社長 安田善五郎
火險及水險
滿洲總代理店
大連市山縣通二二一
國際運輸
代表電話三一五一
保險部
（如承賜顧請用電話或信片於左近支店或出張所可也）

患癮 鴉片 嗎啡 海洛 治療開始
內科 小兒科 花柳科
春華醫院
（入院隨意）
院長東京醫學士 徐榮
大連市西崗東關街電車站旁 電話（三）一五七二番

鍾鼎氏治耳萬靈油
專治痛膿血鳴癢聾塞等耳每付兩瓶現洋兩圓
總批發處奉天小南門裏宗仁府胡同東（鍾鼎居）啓
招現款代理

頑癬皮膚病 一盒保好
愛膚膏

健膚良藥愛膚膏專治頑癬脚氣足爛陰囊癬金錢癬牛皮癬疥癬鵝掌風濕疹凍瘡火傷創傷擦傷胼胝（生雞眼）陰毛虱毒蟲咬傷靴傷酒刺粉刺面皰雀斑汗疹丹毒潰瘍陰部痒疹陰部潰瘍口瘡耳瘡頭瘡糟鼻子鼻瘡細疹刮刀瘡胎毒瘡肛門瘡痔瘡此外皮膚諸症一搽立好効驗如神世之患皮膚病者請試一試以知弊舖言之謬矣

總批發處
大連市山縣通一丁目
電話六七六五
順和公司支店

代售處
奉天四平街 大德生大藥房
奉天鐘樓南 中西大藥房
奉天鼓樓南 歐美大藥房
奉天鼓樓南 永年大藥房
奉天鐘樓南 歐美大藥房
安東中富街 東[illegible]
鐵嶺鼓樓西 平記大藥房
長春北門外 中西大藥房
長春北門裡 興亞大藥房
遼陽什字街 天紀成
營口二道街 中西大藥房
營口魚市口 五洲大藥房
營口永世街 興亞大藥房
營口西大廟 義興成余記
吉林糧米行 五洲大藥房
瓦房店新市街 德記大藥房
大連市監部通 華泰大藥房
大連市奥町 華西大藥房
[illegible]子永樂街 德記西棧
普蘭店平安街 德順藥房
金州城裡 德記藥棧
西崗子平和街 廣生堂
海城城裡 華西大藥房
鳳凰城南街 中西大藥房
天津估衣街 德記分號
北京大柵欄 華美大藥房
北京大柵欄 老德記藥房
北京前門外 中美大藥房
天津日租界 回春大藥房
▽其他各埠大藥房均有代售

艾羅 療肺藥
清肺補肺 兼擅勝場
質味甘芳 老幼可服

主要藥作用
一、疏解肺中積痰，使稀釋而易於咯出。
一、宣化肺中積熱，使氣管粘膜返於正規狀態。
一、補充肺組織之營養，能使腐肺重生。
一、激發肺之抗病力，俾能封制病菌之發育。

主治諸病症
一、流行性感冒（傷風）
一、新久肺結核（初期或後期肺癆）
一、急性氣管枝炎
一、慢性氣管枝炎
一、氣管枝喘息（氣喘）
一、氣管枝擴張（老人咳）
一、流行性肺炎
一、百日咳等

上海中法大藥房發行
奉天中街 中法大藥房 經售

（英漢字典・辭典）（一律照碼加二）

世界標準英漢辭典	進步英文學社	2.85
世界英漢漢英兩用辭典	嚴恩椿編	1.55
世界英漢小字典	盛穀人 林漢達編	.85
簡明英漢字典	進步社編	.50
基本英語辭典	進步英文學社編	.50
世界漢英辭典	盛穀人編	3.00
世界英漢漢英兩用辭典	嚴恩椿編	1.55

英語文法（一律照碼加一成）

活的英文法	詹文滸編	.80
余氏英文法	余天希編	1.60
英文文法大全	金則人譯	2.25
英文文法作文兩用辭典	詹文滸等編	3.00
活用英文法	林漢達編二册上……65下	.75
英文文法 ABC	林漢達編二册上…75下	.90
英文單字用法 ABC	吳永昌編	.45
英文動詞用法 ABC	視介如編	.75
英文動詞淺解	蘇閣坡編	.25
英文介系詞用法ABC	周德輝編	.45
活用英文習語八百句	陳徐堃編	.60
英文成語用法ABC	李厚康編	.85
英文散文ABC	余天歆編	.60
英文修辭學ABC	王翼廷編	.65
英文造句法ABC	余天歆編	.65
英句正誤ABC	樊兆庚編	.50
英文標點法ABC	王翼廷編	.35
基本英語初階	進步英文學社編	.60
英文綴字用法ABC	俞瑞元編	.80

畜牧叢書（一律實價）

漢曹全碑精華	（中楷）	.20
漢華山廟碑精華	（中楷）	.20
金剛經	（趙松雪小楷）	.25
靈飛經	（趙松雪小楷）	.20
趙祝三小楷合册	（三希堂）	.25
二王小楷合册	（三希堂）	.20

瀋陽鼓樓北 世界書局發行
（備有本板外板書目函索即寄）

學生欄

赴日視察團起程前 教界開會歡送
于教育會長等相繼致詞 均期望甚重希不虛此行

黑龍江省教育赴日視察團之詳情誌左組織已詳前報、茲悉本省教育界爲歡送該團起見、特於日前午後一時假日禮堂開歡送會、到會者百餘人、被歡送者除教廳主催之視察團十名外、尚有龍江中學校長劉雅齋(係教育分會送)教廳事官楊崇文(係民政部送)首由教育會長于克終致開會詞大意謂本人連去日本數次、未得若何成績帶回龍江、貢献本省教育界、希諸君此次東渡、惟依引導者之指揮、團員之努力、將來或可不負歡送諸君之盼望、更次由加藤視學講演、略云、我偏觀滿洲國教育界辦學者素欠信念和理解力、此次赴日、務希大家注意此點、爲將來改善之計、又次由厲視學官談話、略謂我以前赴日聽吉田先龍先生說、日俄之戰、日本所以戰勝者、不是砲力不是兵力、是站在砲後邊的人力、人力的造成、端在教育力、所以此次諸君東渡、關於我省教育前途、頗爲重大、換句話說、就是關於我國家非常重要、又次由板橋科長致詞、畧謂我省女子教育極形落伍、希此番赴日、對於日本女子教育、尤當注意、以爲將來創成女子教育之準備、旋由各團員各歡送者、相繼發言、大致皆關於此次赴日視察之希望、商討至日中始行散會云

教廳派員參加 文部講習會 及該會詳情

黑龍江省教廳前奉文教部三一號訓令、略謂本部編纂之小學教科書、業經頒發各省茲爲講解該項教科書編纂之趣旨、及實際教授上應行留意之點、特召開講習會、並指定本省二名由教廳派定孫清源(教廳囑官)李保全(第一部主任)前往出席、茲將一、講習科目、文教部編纂小學教科書之編纂趣旨及教授上應行留意之點、二、講習日期、由康德二年五月七日起、至五月十日止、計四日、三、講習場所、文教部正廳、四、講師、編纂教科書之各編審官、及屬官、五、講習員、以現在教育行政關係者、或中小學教職員、儘先師範學校教員講習終了後以充各地之講師、故在實地指導上、具有優秀資格及長於經驗者、六、路費講習員履歷、限於四月三十日前報部、每人補助旅費六十元

教廳提倡體育 成立體研會 召集體育教員 商討進行事項

黑龍江省教、廳爲提倡體育計、於日前假工業學校召集市內各中等學校體育教員、成立體育研究會、商討今後體育進行事項、於本日召集各小學校體育教員、討論今後各小學校體育發展事項云

男女各校 制服劃一

克山縣男女各學校學生從前所著之服裝、參差不齊、多不一致、故教育當局、前特令各學校學生所着制服、務須劃一、規定制服男中高小全制青色、女中高小全制上部藍色、下部青色、童子軍黃帽、上部藍色、下部黃色現各校均化一致、頗壯觀瞻云

清眞校改按 縣立校收費

洮南縣回族私立清眞學校、自成立以來、已七八年之久其間因經費問題及學董之紛爭、對于學校辦理、多有防礙、於客歲自委陳紀哲爲校長、并選有名望之學董、乃大見起色、修理房舍、聘請優秀教員、今春開學之始、又招添高級一班、處處向前邁進、卒因經費之不足、縣教育局爲補助計、又計議抽捐辦法對賣買牛肉、亦均抽捐、作學校經費、業已施行在案、但仍然不充足乃改免取學費之辦法、由本學期起凡入校學生均按縣立學校辦法、一律收學費初級每學期一元高級每學期一元五角云云

兩級中學選送 氣象台留日生

吉林省立吉林兩級中學校、前奉廳令飭選滿洲國中央氣象台留日學生、該校奉令後即由該校普十班畢業生中、選拔成績優良者計吳連玉潘希禹潘希舜三名、報呈教育廳、以便赴京應試云

已經立案公私各級 學校學生升學 華教部最近已規定辦法

南京訊、教育部以公立或經立案之私立專科學校及大學院、或獨立學院各科附屬專修畢業生、升學尚無任何規定各大學或獨立學院招收是項學生、辦法極不一致、特規定上項畢業生升學辦法、三十日通令國專科以上學校及各省市教育廳、轉飭各校知照其辦法如下

一、修業兩年期滿之專科學校或專修畢業生、得投考大學或獨立學院第二學年第一學期

二、修業三年期滿之專科學校或專修科畢業生、得投考大學或獨立學院第三學年、

三、投考大學各學院及獨立學院各科、均應與原所學科目性質相同爲限

四、此項入學考試、可酌量加考大學院或獨立學院第一年所受科目

廣播 日語講座 (新編簡易日語教科書課本)

(每星期一、三、五、午前七點四十分開始講授)

第二十七課

1 那是鉛筆麽。 ソレワ鉛筆デスカ

2 是、這是鉛筆。 ハイ、コレワ鉛筆デス。

3 那是您的房子麽。 アレワアナタノ家デスカ。

4 是、我的房子。 ハイ、私ノ家デス。

5 這是您的弟弟麽。 コレワアナタノオトオトデスカ。

6 不、不是我的兄弟。 イイエ、私ノオトオトデワアリマセン。

7 那是馬麽。 アレワ馬デスカ。

8 不是、那是騾子。 イイエ アレワラバデス。

片假名發音一覽表 (日語字母發音一覽表)

ア阿	イ衣	ウ烏	エ噎	オ哦
カ卡	キ克-衣	ク哭	ケ哭-噎	コ刻
サ沙	シ西	ス司	セ索-噎	ソ索
タ他	チ乞	ツ粗	テ貼	ト托
ナ那	ニ尼	ヌ奴	ネ內	ノ諾
ハ哈	ヒ呼-衣	フ夫	ヘ黑	ホ霍
マ麻	ミ米	ム母	メ妹	モ莫
ヤ牙	イ衣	ユ油	エ噎	ヨ約
ラ拉	リ利	ル魯	レ雷	ロ洛
ワ哇	ヰ衣	ウ烏	ヱ噎	ヲ哦
ン恩				
ガ嘎	ギ葛-衣	グ古	ゲ給	ゴ個
ザ雜	ジ基	ズ茲	ゼ賊	ゾ作
ダ大	ヂ基	ヅ茲	デ得	ド多
バ巴	ビ比	ブ不	ベ貝	ボ波
パ怕	ピ批	プ浦	ペ配	ポ破

平市定期舉行 健美兒童會 聘專家講演 健康之教育

平訊、平市第二次衛生運動大會兒童健美比賽籌備會、昨日下午五時、在東城錢糧胡同第一衛生事務所開第三次籌備會、出席李學瀛、彭達謀、客啓榮、嚴鏡清、左吉、查良鐘、戚彬如、等十餘人、主席彭達謀、議決各案如下、一比賽方法、所有參加比賽兒童、經驗查完畢將其成績彙集核算、將各區及格之健美兒童姓名、登報發表、於五月十五聚集日中山公園中川堂舉行健美兒童觀摩會、觀摩辦法如下、各校之健美兒童、並其母親、依次列號、坐於大會場中、二、及格之健美兒童各發給獎牌一件、獎牌採用金屬製圓形、樣式由本組各委員擬定、交下次會討論、當大會場中將及格之健美兒童分數特高考選若干名、聘請專家用講演方式、當場宣傳兒養育方法、及健美教育、使市民有互相觀摩機會、同時謀求兒童健康教育普及、較爲有益社會、凡優等兒童、更給獎品一件、優等兒童獎品交二十七日四次大會提出討論、二、兒童健美比賽檢查事項、彭主席將檢查事項內(甲)人員由第一二三衛生事務所及市立醫院各抽派醫師一人、護士若干人、協同專家一人、負責分區檢查、(乙)聘請檢查專家、詳加解明、二、各區嬰兒健美比賽檢查事項、由各區自抽派醫師一人、護士若干人、負責辦理檢查、專家僅係協助指導檢查、三、檢查專家暫擬定四人查專家及抽派醫師先開預備互相解明

華教部通令各大學 招生之新辦法 應詳審師資情形設備狀況

南京訊、教育部新定各大學招生辦法、已通令施行、旨趣一方仍謂適應國家需要、一方並求實際教學效率、故新辦法規定一切科系、應由各校院詳審師資情形與設備狀況、酌定各該科系招生之名額、以求切合各科系、俾別實際狀況俾獲精神貫注、認眞教育之效果、而關於文法商教育各科系者、依據去年各校院招生統計、文學院各系平均人數、爲十六名、法學院各系爲二十七名、商學院各系爲二十二名、教育學院各系爲十五名、在新辦法對於是數科系招生、除具有成績特出情形、經部於招生前特許者外、均以三十名爲限、不得有濫收情形、於酌示寬容之中、復寓限制與相當伸縮之意義、又各校招生狀況、大致已趨安定、故本年新定辦法以後、各年如無特殊情形、即依該辦法辦理辦法五條、原文如下、一、各大學及各特立學院之文法商教育理農醫工所屬一切科系、嗣後招收新生、及轉學生均應詳審各該系師資情形與設狀況、酌定各該系科招收之名額、以期實際得教學效率、不得有濫收之情形、二、各大學之設有文法商教育等學院獨立學院之設有文法商教育等學科者、依民國二十三年、請各校院招生情形之統計、各該學院或學科之每一學系所招新生及轉學生之平均數、約爲二十名、今後各該學院、或學科之每一學系或專修科、所招新生及轉學生之數額、除具有成績特殊優等情形、經部於招考前特許者外以三十名爲限、各大學設有文理學院或獨立學院設有文理科者各該學院或學科中之各學系或專修科其屬於文法商教育者、每一學系或專修科、所招新生及轉學生、應照末次之規定辦理、各大學理農工醫等學院或獨立學院理農工醫等學科中、如附設有文法商教育等學系或專修科者、其招生辦法亦應照本項之規定、三、修業期依照本辦法招生之學校、其新生及轉學生之入業資格本部有不予以核定、四、本辦法自民國二十四年暑假起施行、五、本辦法對於專收女生之學院、暫不適用

高等師範 闢設食堂

吉林國立高等師範、茲爲便於職教員膳務適宜起見、特於該校東館教室樓下、闢設日本食堂、一切食物、均按日本料理監製云

女生因病逝世 學行追悼會

吉林江南巴爾虎屯小學校、因該校一年級女生楊翠英、染腥紅熱病三日斃命、該校全體同學念及學友之厚意、由日友發起學行追悼會以慰幽魂

華教部公佈 簡易師範校 課程之標準

南京訊、教育部以簡易師範學校、及簡易鄉村師範學校課程標準、已經教部製定、特於卅日、以部令公佈實行

滬中師教研會 開師資研究會

滬訊、中學師範教育研究會師資訓練組、於日前下午二時、仍在八仙橋青年會舉行第一次會議、今日下午二時、經費設備組在原處舉行茲誌各情如次

師資訓練組、到會員陳科美、崔堅吾、盛振聲、徐廣仁唐乃康、俞光耀、馮一先、沈貫佛如、戚正成、李城、延祥等、教育局會編點、錢弗公列席、主席陳科美、研究問題(一)對於中學及師範學校教員檢定暫行規程之意見、討論結果(一)規程第四係第一項一二兩點、第三項一二兩點、國內外大學畢業者應請同等待遇(二)規程第四條下各項內凡規定畢業後之後字應改爲並字、(三)規程第四條第一項第四款、第二項第五款、第三項第四款應請改爲經督學視察或校長證明認爲成績優良者、(二)關於改進中等學校師資訓練機關之建議、討論結果(一)師範獨立、須注重專科以上之訓練、(二)大學教育學院宜減少、師資專修科宜增加(三)中學及師範學校教員應如何進修、討論結果、(一)應請教育部通令各省市切實實行第二次全國教育會議決辦法、(二)應請教育部通令各省市實行中學規程及師範規程所訂教學五年休假一年以便進修並給原薪之辦理、(三)應請改良辦理暑期學校、及暑期講習會之辦法如(一)注重審議問題之討論、(二)演講宜減少

經費設備組

亦在當日下午二時仍在八仙橋青年會舉行會議教部提出討論問題、爲(一)中學及師範學校自然科學之設備應如何改善、(二)對於設備標準之意見、(三)教學上之設備經費應佔學校經費總額百分之幾、(四)對於部令經費支配標準之意見、(五)如何改革票據之作僞及商店之陋規使金錢消滅歸公、會員倪文亞、閻振玉、嚴濬宣、崔堅張石麟、戚正成、盧頌虔、徐蘅中

學生文藝

清明節記事 (海龍第一小學校 學生馮占中)

舊曆三月四日、爲清明佳節富庶之家、皆乘此時、吃些美味、喝些美酒、但是荒郊野外、許多男女、有的坐車有的步行、携冥資、祭酒、含悲哀氣象、到在墓前、焚酒致祭、痛哭不止、嗟乎、眞是人事不齊、命運不一、竟有食粱肉於高樓、而歌自娛、復有號飢寒於原野、呼天莫振、夫天之生人、曷至於此極耶

升級的心情 (鳳城縣立通遠堡小學校學生 盧廣明)

光陰過的很快、不知不覺的初級四年期滿、今年又升入高級了、當我升入高級的時候、我的心情、非常的快樂因爲在初級的時候、學問一點沒有進步、品行也沒有修好、校裏還允我升入高級、這事有多麽喜出望外啊以後我可得努力用功了、千萬不可辜負我的光陰、和學校遇我的厚意了

毒掃丸

根本治療脅威 世界人類之梅毒
諸種之學說統一而遂有新療法之確立

梅毒一症自古來即慘害吾人類惟當時不明其病原故無從治療只可放任其蔓延此惡魔之作業除拱手傍觀外無他法然惟有進步的近代醫學遂判明梅毒病之正體纍有六〇六號(沙爾巴爾塞)之注射療法之發見而今有沃素療法理論之確立遂劃開治療界之新紀元雖最後之一病菌亦能驅逐之而得清淨之體軀也

此螺旋即梅毒病原菌也

果眞是惡魔之使徒歟慘利暗葬之梅毒嬰兒

有一地方之風習曰梅毒兒是惡魔之使徒能主呪一家之不幸而家運衰滅生後卽慘殺之

亦知元來梅毒是日斯比老艾特之原虫潛入體內而起之病症故此原菌一絕滅則可憎之梅毒卽可一掃而除之

梅毒兒者乃表現父母之罪也蓋於母親之胎內卽感染梅毒故母親之梅毒若一治癒則不能產生梅毒兒也

若仍生梅毒兒如施以相當之療治則卽能恢復健康也

梅毒不足懼 惟懼其誤療法

如一旦犯患梅毒則皮膚卽患惡觀之發疹頭髮脫落遂座臥步行失其自由其害不僅在本人而尤能影及子孫然如有良藥反適當之療尙何懼之有耶

近代之梅毒治療法之變遷及注射療法之不備

自發現梅毒之病原菌以來則其治療法驟而發達遂有六〇六號(沙爾巴爾塞)之注射全盛時代此注射對於初期之威染者有相當之効果然於第二期或第三期者未免効果不足而又常須水銀劑蒼鉛劑等之注射併用因六〇六一劑之單獨注射故頗有再發之患者實二十年間之經驗判定六〇六號注射梅毒不能完全治癒而一劑之單獨使見有効果者甚鮮此乃所得之結論也

惟有沃素療法大見極頭矣

最後之一菌亦能殺滅之 沃素療法之威力

進至第二期、第三期之重症梅毒則病菌於各所作巢窟以群生其周圍藥有硬殼皮故注射藥等僅能殺傷血管內之浮動病菌一逢病巢之硬部分則驟然挫退惟沃素能軟化其硬殼以攻入其內部而發揮其殺菌力之效能且能吸收病的產物故有稱曰極爲合理的且理想驅毒劑之贊賞也

重症用毒掃丸握有沃素療治之眞髓

元來吾人之血液中食有菌作用之白血球之抗毒素此白血球之能保持增進則能全滅病菌重症用毒掃丸如前述之沃素療法所必要之沃素最大量含有外並配合增殖白血球抗毒素所必要的各種貴重成分故其殺菌力與排毒天下無比現誠治療梅毒上所不可缺者也

重症用毒掃丸

重症用毒掃丸 適應症

初期梅毒 慢性梅毒 潛伏梅毒 先天梅毒 冷毒 小兒胎毒

梅毒性皮膚病 同內臟疾患 同神經痛 同攫麻質斯 痔瘡橫痃 惡性面胞 動脈硬化 甲狀腺腫

藥價

重症用毒掃丸、二圓、三圓、五圓、十圓、二十圓、三十圓、

普通用毒掃丸、五十錢、一圓、二圓、三圓、小兒用毒掃丸、三十錢、五十錢、一圓

發賣元 東京市神田區花房町 株式會社 山崎帝國堂 (全國有名藥店代售)

代理店 大連市浪速町、奉天市加茂町 哈爾濱市八站南馬路 日本賣藥會社

大連西崗

新昌號紬緞百貨店

青春綢 春美綿 博士呢 春絮 翡翠絨 品質堅牢 美麗絕倫

電話 門市 (三)三八四七 批發部長 (三)二九〇四

秋農醫院

地址奉天南市場◎電話三一〇一號

附設戒煙

診療科目 ●內科 皮膚花柳科 ●外科 耳鼻咽喉科 ●兒科 產婦科眼科

鴉片嗎啡 白面巴比 那兒等癮

不論年久癮重及身體虛弱均可醫治不用藥無痛苦七日至半月全癒鄙人等在南滿醫院多年見我國人因言語不通殊感困難今爲國人便利計自設醫院設備完善各種手術均能施行庭園寬闊植樹木花草病室清潔幽靜澡堂自來水夏有電扇冬有暖氣隨時入院看護周到收費低廉

院長 苗秀新啓

請看亞洲洋行印度紬緞莊開幕大減價

啓者時際冬末春初本行特由各國名廠運到花素呢絨綢緞毛割絲絨男襯衣條紬絲線坤襪摩登應用新奇物品無不齊備不但物美價格而且特廉爲歡迎主顧起見特別犧牲大賤賣兩星期間請捷足先登勿失良機歡迎參觀

奉天浪速通二十番地滿蒙百貨店斜對過實豐洋行舊址

亞洲洋行 印度綢緞莊啓

庚午醫院

住院隨意病室完備

戒煙 家庭戒法 住院戒法 百病不犯 安全戒除

內科 外科 花柳科 ◎婦人小兒科 ◎耳鼻咽喉科

▲院址奉天大西關大街路南

金剛藥片

補腎壯陽添精種子聖藥

大贈品買一盒送一盒四十天止 贈送一半

主治先天不足腎經虧損房勞過度手淫過度遺精滑精精泄缺乏精冷精清子嗣艱難陰莖短小陽萎不舉舉而不堅而不久房事早洩老年精衰夜多小便精神困倦頭暈眼花耳蟬鳴行動心跳動作氣喘四肢無力腰痛腿軟形容枯瘦夜不安寐等症凡腎經所虧發生各症無論新久按法服用均有特效此藥純粹補劑非市上所售之興奮品可比如無病常服永保無腎虧陽萎之虞且體質强壯精神充足而房事快美得十分滿意故東西各大醫生每治腎虧陽萎病時時得囑其服金剛片聖藥其藥性和平效力宏富不寒不燥四時皆宜老幼可服毫無流弊眞正百發百中全球無二第一良藥也服法每日早晚飯前服二片白水送下要有房事前一點鐘服用四片淡鹽水送下奏效如神

定價 大瓶國幣二元四角 半打十二元 小瓶國幣一元二角 半打六元

總售處濱江老福春堂批發

劉氏金丹

天下馳名 咳嗽聖藥 此丹善治老少咳嗽

咳嗽痰喘五勞七傷吐痰吐血氣虛身弱服此聖藥除根不犯

定價每付國幣一角每盒國幣一元

▲大連西崗康德記源棧平和街德記全棧瑞生藥店監部▲華西藥房華泰藥房淡路町大成藥房福興街泰和藥房▲普蘭店康德記▲營口豐利藥房中西藥房▲遼陽義和堂▲瓦房店康德記▲奉天鐘樓南大成藥房鼓樓南五洲藥房小西[illegible]

外埠各大藥房均有經售倘無處購買將欵匯寄哈爾濱本堂[illegible]店無悞原班回寄郵票代價亦可

總發行所哈爾濱道外十四道街

老福春堂

（週刊之四）第二十五期

日本作家介紹 志賀直哉 （四）

寄萍

一個人如果喜歡趣味很濃厚的作品，那他一定不滿意志賀直哉的小說的，志賀直哉的小說是清淡的，如果我們拿吃菜來作比喻，他的小說彷彿六味齋的素菜，雖然是清淡的，然而頗有一種清淡的美味。自然主義在日本文壇上盛行的時候，志賀直哉的小說也頗出了一陣風頭，但是現在却不見有什麼新作品了！廣津和郎在「新潮」一百七十五號上有一篇批評他的文字，他說：

「明治四十年頃，日本文壇上還是自然主義全盛時代，志賀氏著作的幾篇，已經在那時候作成了，其後文壇幾經變遷，各種的主張傾向和黨派，接續出現，志賀氏的著作却不爲他們所混亂，從那時起直到現在，始終一貫的保持他獨特的風格與文體，那種與內容合致的技巧——盡力省去誇張與虛飾，盡力簡潔質直的描寫，那種靜穆而有底光的技巧，在文壇正從自然主義轉到享樂的傾向去的那個渾沌時代，差不多已經將由志賀氏創造完成了……在他的心底雖然燃燒着的火燄，他透見事物的眼光却是冷靜而且銳敏，但是他又毫無那些有冷靜而且銳敏的眼光的人們所容易得到的冷笑與嘲弄的分子，他却別有一種濃厚的愛憐與哀憐，這就是他的心，是率眞淸淨，而且心的指針常是正確的證據」

他的小說的題材都是很簡單的，所以也沒有長篇的，由他的小說看來，像他的找材料是容易的，隨便一點不要緊的身邊瑣事，他都可以寫得很生動的這種地方眞是不能不佩服那他的天才，如他的小說「到網走去」「不過記他自己出外到某方去旅行，在火車上遇見了一個婦人很累贅的帶着兩三個孩子，這母親要照顧着大孩子的吃點心，要帶着他到站上去小便要給小孩子乳吃，要給他換尿布，種種的麻煩都集中在這一個中年的母親身上，而這些小孩又因爲他父親過量的喝酒的緣故，有了容易發怒及腦筋不好的遺傳病，所有的情節，也就是這一點，而志賀却寫的異常的生動，我們看了這篇眞不知怎樣同情那中年的可憐的母親，還有一篇小說，叫着「淸兵衛與壺廬」叫一個很天眞的叫着淸兵衛的小孩子，非常的愛玩壺廬，他的玩壺廬大概是有癮的，一天到晚擺弄着，晚上睡覺的時候，先把壺廬拿出來把酒倒在裏面浸沒，用手巾包好，裝在罐裏，然後睡覺一淸早起來，先把壺廬拿來看看全體出了汗，然後才放心上學校了，他簡直爲壺廬像中了魔，有一天他在街上走，看見從小店裏出來一個禿頭的老頭，他却以爲他是壺廬「好一個壺廬呀！」惘然的看着，等到明白轉來的時候，自己也出了一驚，那個老頭兒搖擺着他顏色很好的禿頭，走進巷裏去了，淸兵衛忽然覺得可笑，獨自大聲的笑了，他的愛壺廬的癮却是這樣大的，後來他在上班的時候也還弄着壺廬，却被先生給送到他的家裏去申斥了一回，從此淸兵衛[illegible]也不玩壺廬了，他熱心的學繪畫了

又是這樣一個情節很簡單的小說，然而在志賀的筆下，却非僅幽默，而且能將兒童的天眞完全表出來，非僅筆調簡潔，而且全篇充滿了同情，在現在中國的這些作家中還沒有像他的作風的一個人，我認爲這篇小說當爲他的傑作，最近西村在二十一期「曉潮」有一篇「志賀直哉的身邊小說」中說「因看作者生活的平凡，而尤忠實於現實的生活，沒有左拉等進牢獄或酒店去體驗一般人的生活滋味的勇敢，於是那圍繞於作者自身的平凡生活，常成了掇拾不盡的創作資料了，以這種素材而創作出來的作品，可以稱謂身邊小說，身邊小說沒有雄飛的幻想，更無「無中生有」以極自然的把一個作者的性格和生活給表現出來，志賀直哉的小說，大都是短篇的小說長篇的恐怕祇有一篇「暗夜行路」吧！在他的短篇小說裏，可以說十之七八是身邊小說，是志賀直哉自身的生活」他的小說令我看見生同情之感的是他那篇「范某之犯罪」說一個江湖的魔術家范某，因爲他的妻子曾和旁人私通，使他感覺異常的苦惱，於是他某天在場上同他妻子表演飛刀刺人的魔術時，便把他的妻給殺死了，范某也就立即被捕了，他在法庭的口供本可以說他是誤殺的，但他却很直率的說出他是有意而殺死的，裁判官看他是可憐的，於是宣判了他「無罪」，這篇的小說的意義是很奧妙，非要看了全文才能得其神髓的

總之，志賀的小說是清新的，讀了之後，能有一種清趣，彷彿在春天淸晨的風吹着淸草香味一樣，可以教你有一種清快的感覺！

中國文學批評史上之永明聲病說 （二）

紹廣

關於韵的四聲

近人每謂「上古之時音韵重濁，無四聲之分，故叶韵未區平仄……至齊梁之間始有四聲之說」（劉師培中國文學教科書）實則四聲雖定於永明，而不必永明以前定無此分別，鄒漢勛五均論（上）謂「陰陽上去入可約爲三音」則是四聲以前原有三聲，這固然只是彼一家之言，未爲定論，然而韓非外儲說已有徐呼疾呼之語，淮南高誘注有緩氣急氣之分，公羊何休注亦有長言短言之別，則是昔人發音審調，原有分別，並以李登聲類，呂靜韵集，所爲韵書之祖，因知陳寅恪先生謂四聲由於摹擬轉讀佛經之三聲，亦只是說四聲成立之最近的原因，而且，就古詩通韵之例而言，不僅是平上去三聲的關係，如關雎之「芼」「樂」則去入爲韵，行露之「家」「輿」「角」「屋」「獄」「足」則平入爲韵，谷風之「畜」「讐」「售」「鞫」「覆」「育」「毒」則平去入通韵，鴟鴞之「子」「室」則上入爲韵，顧炎武音論之論江左之文，也謂自梁天監以前多以去入二聲同用，則知入聲原與三聲通叶，而轉讀佛經之三聲，影響到四聲問題者，也只是爲確定四聲的幫助而已，由前一義言則是永明以前已有聲調的分別，由後一義言，則是當時之四聲問題，原亦是語音中所固有，孔廣森詩聲類謂「入聲創自江左，非中原舊韻」，固不盡然，要之最初當有塞聲隨的入聲已有大部分變爲平上去三聲，則是事實，蓋四聲之分別，雖有超於專門學者之研析審辨，然而最重要的條件，也必是當時的語音已有或本有這些標準，當時或以前的語音，已有這些分別的標準，然而始終只聽到一些抽象的「一宮一商」之論，或空泛的「音聲迭代」之說，始終不曾走上人爲的音律，以平上去入四聲制韵者，難道僅僅是上文所說的非韵文與韵文底關係，語言的音節與文字的音節底關係嗎？蓋四聲之應用於文辭韵脚的方面，實在另有其特殊的需要，這特殊的需要便是所謂吟誦的關係，誦吟則與歌的音節顯有不同，而用韵也更有分別，自詩不歌而誦之後，即逐漸開了歌的音節，而偏向到吟的音節，於是，長短句的體製覺得不甚適合了，於是，對於韵的分析也不得不嚴了，此意，在顧炎武音論，江永古韻標準例言中均曾說過，顧氏謂「古之爲詩者主乎音者也，江左諸公之爲詩，主乎文者也，文者一定而難移，音者無方而易轉，」他所謂「音」即是歌的音節，所謂「文」即是吟的音節，吟的韻須分析得嚴，故一定難移，歌的韻可隨曲譜適，故無方易轉，所以江氏謂「如後人詩與歌曲，正以雜用四聲爲節奏，詩歌何獨不然」所以，在四聲分別既已明晰之後，而詞曲用韻猶可平仄互叶，則可推知四聲分別以前，儘管在語音上已有聲調之殊，而詩歌用韻，却並不欲其分別之嚴，所以當時四聲之分，雖是音韻學上的事情，而永明體却利用之以定其人爲的音律者，正因其重在吟的音節之故，楊愼之解「韻」「和」乃謂「宋詞元曲皆於仄聲用和音以叶平韻，蓋以平聲爲一類，而上去入三聲附之，如東董是和，東中是韻也」此則未免近於曲說了

所以我以爲如明自然的音調與人爲的音律之分別，則陸厥與沈約之爭論可免，如明語言的音節與文字的音節之分別，則鍾嶸與沈約之爭論也可免，如明歌的音節與吟的音節之分別，則甄琛與沈約之爭論，更可不煩言而自喻

關於和的八病

何以要注意到和的問題呢？蓋永明體與古體不同之最顯明的一點，即在於篇幅的簡短，這在王闓運八代詩選所定的新體詩很可以看出，由於篇幅之短所以不能講氣勢，不需要自然的音調，不適於語言的音節，所以有許多在古詩不成問題，在永明體便成爲問題，我們只看杜甫的北征詩「靡靡踰阡陌，人烟眇蕭瑟」及「經年至茅屋，妻子衣百結」「老夫情懷惡，嘔泄臥數日」「那無囊中帛，救汝寒凜慄」諸句，句末均用入聲，又如彭衙行「憶昔避賊初，北走經險艱」「參差谷鳥吟，不見遊子還」「遂令所坐堂，安居奉我歡」諸句，句末均用平聲，這都是八病中所最忌的上尾病，而在明白四聲分別的唐人，其做古詩猶且如此，則永明以前更不必論了，蓋篇幅闊大，氣勢灝瀚，則如長江黃河泥沙俱下，縱有病犯，不足爲疵，若令短篇如此，便能令聲調不響，氣體卑弱，因爲小溪小澗中，只宜清澈見底，渾濁便生厭了，所以講到和的問題，我們更須分別長篇的音節與短篇的音節之不同

王通中說天地篇之稱李伯樂說詩，已有「上陳應劉，下述沈謝，四聲八病，剛柔清濁，各有端序」之語，阮逸注謂「四聲韻起沈約，八病未詳」而嚴羽滄浪詩話之論詩體亦有四聲八病之目，其自注云「四聲設於周顒，八病嚴於沈約」此二說正相反背，一以爲沈約創四聲而不言八病，一以爲沈約嚴八病而未定四聲」實則四聲八病，在唐人舊說中均以爲是沈約所定，盧照鄰南陽公集序云「八病爰起，沈隱侯永作拘囚，四聲未分，梁武帝長爲聾俗」皎然詩式亦云：「沈休文酷裁八病，碎用四聲」這都是唐人舊說，然而近人每疑八病非沈約所定，因以（一）南史陸厥傳只舉了四種並未全舉（二）沈約於四聲有譜而八病無說，所以後人解釋，遂多附會，實則陸厥傳所舉四種本是八病中最重要的四病，其餘四病，文鏡秘府論本已說過「但須知之，不必須避」則當然可以不舉，並不是原無其目，而且沈約雖不曾解釋八病，然而却講到八體，其答甄琛書云「作五言詩者善用四聲，則諷詠而流靡，能達八體，則陸離而華潔」而魏常景四聲讚亦有「四聲發彩，八體含章」之語（均見文鏡秘府論引）則知八病之稱或者原名八體，觀南史陸厥傳「有平頭上尾蜂腰鶴膝」一語，於「平頭」諸名上冠一「有」字，則似乎與其稱之爲病，還不如稱之爲體，或者八體八病當時本有此異稱，而後人以好講病犯，遂只知八病而罕言八體了

不過八病雖定於沈約，而後人對於八病之解釋，實在混亂，所以對此問題，實在值得考究，關於這必須認清是這是永明體的聲律，永明體的聲律是古詩轉變到律詩的樞紐，所以在他前不能以古詩的音節來解釋永明體，在他後，也不能以律體的音節來傳會永明體，可是，我們假使一檢討昔人的詮釋八病，便覺得不是移前以古詩的音節去傳會，便是移後以律體的音節來解釋，對於永明體的聲律似乎覺得總隔一層

周春杜詩雙聲疊韻譜中解釋沈約宋書謝靈運傳論關於音律的主張，以爲雙聲疊韻的配合對偶，即是和的問題於是謂「一宮羽相變者指母而言，即雙聲也，低昂互節者指韻而言，即四聲也，若前有浮聲者謂前有雙聲疊韻也，則後須切響者謂下句再有雙聲疊韻以配之也，一簡之內音韻盡殊者，謂雙聲疊韻對偶變換也，兩句之中輕重悉異者，謂平上去入四聲調諧也」殊不知詩中之用雙聲疊韻，說得早些，則三百篇與楚辭固已有之，說得後些，則杜甫近體律詩中亦屢屢用之，何足以見永明體音律之特質，至如時人之雙聲語與王融諸人之雙聲疊韻詩，則屬一時遊戲之作，正與後世皮日休陸龜蒙唱和之作同例，所以選和之宜避雙聲疊韻，正是當時永明體應有的條件，永明體之考究聲律，固不必避雙聲疊韻的連語，但除連語之外，則凡同聲同韻者正以避去爲宜，避去之，纔所謂「音韻盡殊」（見中國文學批評史一四七面）蓋這是雙聲疊韻之間用雜用，是隔字是雜句，是劉彥和所謂「雙聲隔字而每舛，疊韻雜句而必睽」者，所以永明體的音律正以避之爲宜，我嘗以爲必經楚辭之用雙聲疊韻，妙合自然，純屬天籟，杜律之用雙聲疊韻，以病對病，因難見巧，則是人籟，至於永明體則既不能利用語言中的雙聲疊韻重複累用，以成一片宮商而同時律體未定，當然更不能以病對病，以巧爲運用文字上的雙聲疊韻之組合，所以雙疊在永明體的五字十字之中實在是病，實在是應當避忌的，錢大昕潛研堂文集中說得好：「漢代詞賦家好用雙聲疊韵，如『滭浡滵汩』『偪側泌瀄』『蜚纖垂髾』『翕呷萃蔡』『紆餘委蛇』之等連篇累牘，讀者聱牙，故周沈矯其失，欲令句之中平側相間耳」（見卷十五音韻答問）此說最爲通達，雙聲疊韻底過度濫用，眞是爲行文之吃，何況這是文字的音節，何況這是吟的音節，何況這更是五字十字的音節呢！

周氏之弊，在以古詩之音節解永明體之聲律，至此外諸家所言，自日人遍照金剛之文鏡秘府論文筆眼心抄僞託魏文帝之詩格以及李淑之詩苑類格僞托梅聖俞之續金針詩格下逮魏慶之之詩人玉屑王世貞之藝苑巵言及近人劉大白之舊詩新話等等有些尙是保存舊說，但有些却不免泥於律體妄作揣測，所以愈解紛紜，莫衷一是，至清代吳鎭所著之八病說（戴松花庵全集中）索性一專以繩律，一則更與永明體之聲律不生關係，此等解釋既不盡可靠，即有批評也不得要領，因爲他們大半是站在律體的立場言的

然則怎樣站在永明體的立場以考究八病呢？這有幾點應當注意

第一點，我們且慢批評不要管八病是不是弊法，是不是拘滯，或是不是謬妄，以及是病不是病，無論如何，一，先得承認這是永明體的音律，若由古詩或律詩的音律言之，則八病也許是弊法是拘滯，是謬妄，或者根本不是病，而在永明體的音律言之，却不妨有這些不甚合理的弊法，二，更得承認這是利用文字之單音與孤立所形成的音律，這是文字的音律之第一步的考究，這是律體未定以前的音律說，因此縱使拘滯或謬妄，也有可以原諒的地方，我們考究八病不是批評八病，也不是爲八病辯護，我們只想說明「古」「律」之間的一段音律的問題

巴比塞近著『斯太林傳』

巴黎訊：法國文豪巴比塞新著『斯太林傳』問世，法國各報均特別記載，巴氏著此書已有年，彼對斯太林描寫得有聲有色云

魯迅論 （八）

方曉

魯迅只是一個凡人，安能預言，但是他能夠抓住一時代的全部，所以他的著作在將來便成了預言

「彷徨」中的十一篇，「幸福的家庭」和「傷逝」是魯迅所不常作的現代青年的生活的描寫，戀愛，是這兩篇的主題，但當書中人出場在小說的時候，他們都已過了戀愛的狂熱期，只剩下幻滅的悲哀了，「傷逝」的悲劇的結果，是已經明寫了出來的，「幸福的家庭」雖未明寫，然而全篇的氣已經向死路走，主人公的悲劇的結果大概是終於難免的罷，主人公的幻想的終於破滅，幸運的惡化，主要原因都是經濟關係，但是我們聽到的，全是疲倦的宛轉的呻吟這呻吟直刺入你的骨髓，像冬夜窗縫裏的冷風，不由你不毛骨悚然，雖則這兩篇的主人公似乎有遭遇上的類似，但「幸福的家庭」的主人公只是麻木地負荷那「戀愛的重擔」，他有他的感慨，比如作者給我們的一段，精采的描寫：

「……莫哭了呵，好孩子，」爹爹做「貓洗臉」給你看」他同時伸長脖子，伸出舌頭，遠遠的對着手掌舐了兩舐，就用這手掌向了自己的臉上畫圓圈，

「呵呵呵，花兒，」他就笑起來了

「是的是的，花兒，」他又連畫上幾個圓圈，這纔歇了手，只見她還是笑迷迷地掛着眼淚對他看，他忽而覺得，她那可愛的天眞的臉，正像五年前的她的母親，通紅的嘴唇尤其像，不過縮小了輪廓，那時也是晴朗的冬天，她聽得他說決計不顧一切阻礙，爲她犧牲的時候，也就這樣笑迷迷的掛着眼淚對他看，他惘然的坐着，彷彿有些醉了

「呵呵，可愛的嘴唇……」他想

門幕忽然掛起，劈柴運進來了

他也忽然驚醒，一定睛，只見孩子還是掛着眼淚而且張開了通紅的嘴唇對他看「嘴唇……」他向旁邊一瞥，劈柴正在進來「……恐怕將來也就是五五二十五，九九八十一！……而且兩隻眼睛陰悽悽的：…」他想著，隨即粗暴的抓起那寫著一行題目和一堆算草的綠格紙來，揉了幾揉，又展開來給她拭去了眼淚和鼻涕，「好孩子自己玩去罷，」他一面推開她說，一面就將紙團用力的擲在紙簍裏，（彷徨六五頁）

這一段是全篇中最明耀的一點，好像是陰霾中突然的陽光的一閃，然而隨即過去，陰暗繼續統治着從現在的通紅的嘴唇，笑迷迷的眼睛，反映出五年前可愛的母親來，又從現在兩隻眼睛陰悽悽的母親預言這孩子的將來，魯迅只用了簡單的幾筆，便很强烈的刻畫出一個永久的悲哀，我以爲在這裏，作者奏了「藝術上的凱旋」

我們再看「傷逝」就知道「傷逝」的主人公不像「幸福的家庭」內的主人公似的，只是麻木地負擔那「戀愛的重擔」「傷逝」的主人公涓生是一個神經質的狷介冷僻的青年，而他的對手子君也似乎是一個憂悒性的女子，比起涓生來，我覺得子君尤其可愛，她的溫婉，她的女性的忍耐，勇敢，和堅決，使你覺得她更可愛，她的沉默多愁善感的性格，使她沒有女友，當涓生到局辦事去後，她該是如何的寂寞呵，所以她愛動物，油雞和叭兒狗便成了她白天寂寞時的良伴，然而這種委宛的悲哀的女性的心理，似乎涓生並不能了解，所以當經濟的條件終於到來時，這一對人兒的心理狀態起了變化，走到了分離的結局了，我們引一段在下面：

「子君有怨色，在早晨，極冷的早晨，這是從未見過的，但也許是從我看來的怨色，我那時冷々地氣憤和暗笑了，她所磨練的思想和豁達無畏的言論到底也還是一個空虛，而對於這空虛却並未自覺，她早已什麼書也不看，已不知道人的生活的第一著是求生，向著這求生的道路，是必須携手同行，或奮身孤往的了，倘使只知道追着一個人的衣角，那便是雖戰士也難於戰鬪，只得一同滅亡

「我覺得新的希望就只在我們的分離，她應該決然捨去——我也突然想到她的死，然而立刻自責，懺悔了，幸而是早晨，時間正多，我可以說我的眞實，我們的新的道路的開闢，便在這一遭」（彷徨二百頁）

涓生覺得「分離」是二人惟一的辦法，所以他在通俗圖書館取暖時的瞑想中

「往往瞥見一閃的光明，新的生路橫在前面，她勇猛地覺悟了，毅然走出這冰冷的家，而且——毫無怨恨的神色，我便輕如行雲，漂浮空際，上有蔚藍的天，下是深山大海，廣廈高樓，戰場，摩托車洋場，公館，晴明的鬧市，黑暗的夜……」（彷徨二〇三頁）

「覺得要來的事却終於來到了」

子君並沒有通知涓生，回到家庭，並且死了——怎樣的死，不明白——涓生

「要向着新的生活跨進第一步去，我要將眞實深深地藏在心的創傷中，默默地前行，用遺忘和說謊做我的前導……」（彷徨二二三頁）

童話的話

魯迅看不起張天翼

邱遇

「五四運動以後不久出現的『稻草人』……葉氏底用生動的想像和細膩的描寫……那以後，很少見到其他的致力兒童文學的作者，這現象一直繼續到『大林和小林』底出現……天翼的童話却取了和『稻草人』完全不同的嶄新的樣相，就我讀過了一半的『大林和小林』說，作者擺脫了已往的兒童文學的傳統，他底新奇的想像和跳躍的筆法所傳達的內容是以兒童的興味和理解力爲基礎的社會的批判。」這段話是釗的「文學」四卷二號胡風的「文藝時評」中的「兒童文學」

「……想到中國，十來年前，葉紹鈞先生的稻草人是給中國的童話開了一條自己創作的路的，不料此後不但並無幾變，而且也沒有人追蹤，倒是拚命的在向後轉，看現在新印出來的兒童畫，依然是司馬溫公敲水缸，依然是岳武穆王脊梁上刺字……」這段話是釗的「譯文」二卷一期魯迅在中篇童話「表」前的「譯者的話」

將兩段對看，我不禁對「天翼」懷了點兒疑，魯迅對於稻草人之後的「兒童文學」如一無所見，斷不能鹵莽地斷言並無幾變而且從沒人追蹤，既然是如胡風所說「一直繼續到」，那末中國童話之少可知，既然少，魯迅還能來不及看看末？既然來得及，爲什末跳躍的，嶄新的，批判的，擺脫了傳統的，而且又是新奇的，還等于無幾變，沒有追蹤，向後轉，甚至打水缸，刺脊梁呢？

這是我最近讀書的一大發現，表而發之，用意良深，不徒助讀者「消化」已也

書評 「還鄉集」 —蹇先艾的— （二）

國新

「子瀾君」是寫作者一位老友的故事，中心人物子瀾君在少年時代是異常聰穎而富於口才，而且也受着新的洗禮拋開東萊博議的筆法而寫着流利的語體文了，這人在作者眼中的理想是具有新思想新意識的新青年，等到他回故鄉之後，一訪不遇，却在一個筵會上巧遇見他渴想的子瀾君，然而一切都變了（作者在這裏似乎隱伏下環境（這指的是社會）和家庭的力量足能夠阻止人前進的勇氣）現在的子瀾君是頭戴瓜皮小帽，身穿八團花的馬褂，脚登雙棵鞋，而且留着仁丹鬍，躺在床上吞吐着「白雲」，已竟作了五個孩子的父親……在字句間作者用着並不顯著的諷刺意味，然而他的深刻度數還覺得不夠但若拿作者過去指寫人物的成績來說，却已竟超過他的水準之上不少了

「林先生」的乘船一篇布局最亂，前半年學校中一節和後半年乘船一節中間並無連鎖的可能，是生生扯上去充篇幅的，而且描寫林先生對待學生的怯懦心理和結尾的發瘋，性格上的變化也還有斟酌的餘地，就是篇中的情節，只因爲林先生做過一本小說便可以乘外國船不打舖保，事實也似乎太滑稽了總之，無論從那方面講，這篇東西是站不住的

「映姊」一篇採用了回憶的體裁，描寫一個嫁後的女人的生活狀況，在表面上很安逸而內中蘊蓄着不敢發洩的悲愁的生活狀況，作者充分的施展着他的特長，在字句的修飾上已完全到了爐火純靑的地步，裏面還摻着有不少深厚的姊弟間的愛情，並且章法也井井有條的，一點沒有忽略了的地方，全書除了「在貴州道上」一篇以外，這是第二篇我較滿意的作品

末了，我想給作者那三篇故鄉隨筆說幾句話

作者的詩與小說大概已經炙人口很久了，但他寫隨筆似乎還是近兩年的事，因而發表的並不多，但這裏收進的三篇，字裏行間流露着的作者的故鄉風味，眞不在前邊所述那幾篇小說之下，且因爲不須顧及結構等等，筆調更顯得清新飄逸，令人耐讀不已，作者常常譏諷多寫些「身邊雜事」的小品爲無價値，但我覺得在描寫地方色彩這一個意義上，如其沒有深刻的人物印象捉到筆頭則寫小品——或隨筆——總較容易而近于眞實的罷

這三篇裏「釣魚」寫作者鄉居時閒情之一，其中幾個人物的描畫都能躍躍如生地浮在紙上「吃羊肉粉」一篇又充滿了一種愛子思母的情緒，讀完爲之掩卷，惘然者良久

總之，這本集子還沒有達到作者的希望，距離表現地方色彩的眞性質還很遠很遠作者在另一篇文章裏說及，那原因是「一半由於我的想像力太貧薄，一半也由於自己生活的體驗還不夠透澈的緣故」這是很有自知之明的話，作者想從事於這種堅苦的工作而且希望他成功，多讀名家的傑作是沒有用的——那只能給你一種技術上操詩與磨練——最要緊的還是要親自去體驗你所要表現的那社會的一切吶！

時代作家的任務

梅君毅

中國文壇曾經有人說過，凡好像一片荒蕪底沙漠那般的寂寞，這兒沒有紫丁香底芬芳及百合花底苗條，這兒沒有婉轉的杜鵑歌聲及悲悽的蟬鳴然而，也有人說過，中國的文壇好像一個嘈雜的市場，有種々不同的玩藝兒，在「新時代」的「前衛」一有舊骸骨的「迷戀者」，總之萬花撩亂，彷彿五光十色的市集那樣々各有各的貨色，手法，及其欺騙雇客的手段

這都是不錯的，在質的方面來看，中國文壇的「出品」其質料能夠「耐用」「美觀」，使人看得「上眼」的，簡直是鳳毛麟角，在量的方面呢，雖然「貨色」並不算少，擺得也夠五花八門，但都是「冒牌貨」「劣貨」，「陳貨」，「不合時宜的剩貨」，眞正能夠適合於人們口胃的東西確實很少，所以，這樣祇見雜而不精了

也許，這就是中國社會現象的一種反映，在畸形的現象下必然有畸形的東西產生的

然而，作爲時代作家的，他就必得看清這些現象看清了自己的工作及任務，看清了讀者們的要求口胃，和需要

在荒蕪雜陳的文壇裏，作爲時代作家的，他就應該下一番苦功，將野草除淸，垃圾掃蕩，用血心培植出美麗茁壯的花果，這就是園丁的任務，所以英勇的奮鬪是必需的，虛心的學習是緊要的努力的工作是應當的，一個時代文藝作家的創作應該而且能夠「反映時代」「鼓舞時代」「推進時代」，强有力的去表現人生的眞實的意義，强有力地去創造生活的新形式

詩的四個時代

實秋

研究英國文學的人大概都知道詩人雪萊所作的一篇「詩辯」他爲詩的性質與價値而辯護，但他所以要寫這樣的一篇文章却是有原故的，雪萊的好友皮考克，於一八二〇年在「奧利爾文藝叢刊」裏發表了一篇文章，題名就是「詩的四個時代」，雪萊讀了甚不謂然，所以才寫了那篇著名的「詩辯」，現在人人都讀「詩辯」，却很少人知道「詩的四個時代」的內容，這實在是不公平的，我對於雪萊這篇「詩辯」只覺得其文筆秀麗，從不以爲他的議論足以服人，可是皮考克的論調却給我很深的印象，我覺得皮考克那樣摩登的見解出現於浪漫主義全盛時代，很可驚異的事

皮考克所謂的「詩的四個時代」即是：

（一）鐵的時代，詩人以粗陋的詩句讚美他的酋長的戰蹟，在這時代人人是戰士，成功的酋長就變成國王，於是他就找到了詩人，這就是原詩的起源，詩是源於讚美，於供求相應的原則而造成的詩人的理智力比較的優秀一些，所以他就被目爲神聖了

（二）金的時代，這時候有了政治集團，社會組織，繼承制度，等等，個人的威權遂漸減少，國家的雛形漸趨於穩定，於是人們乃緬懷祖上建業之功，詩人們要讚美他們的祖先，詩成爲更藝術的了，詩人是最有智慧的階級詩也有了抒情詩戲劇詩諸般新鮮花樣，這就是荷馬時代

（三）銀的時代，這是文明時代了，這時候的詩有兩種一種是模倣的，如魏琪爾，另改寫修飾前一時代的詩，另一種是創作，如阿里斯多芬尼斯與何瑞斯，創爲喜劇詩與教訓詩，這時的詩有文雅的詞句和齊整的形式，於是趨向滅亡更近一步，詩原不適宜於傳達學術智識，於是詩的地位低落了

（四）銅的時代，這時代的詩人拋棄了字句間的修飾和知識的內涵，皈返於自然，復活了金的時代的精神，這是詩的返老還童，羅馬衰亡時的詩人可以做代表

以上這四個時代是永遠循環着的，所以近代詩也照樣的有鐵金銀銅四個時代，中古的黑暗時代，□□□的神秘主義變行爲支配了一切這時代的詩就是浪漫故事和傳奇，這是鐵的時代，從這時代的殘餘中產出了莎士比亞，他把各國的特點都溶爲一爐了，這是金的時代，密爾頓是介在金銀兩時代之間唯一的詩人，銀的時代始自德萊頓，至蒲伯而完成，至高爾斯密而終止，銅的時代的開始，是葬了休謨的懷疑論，吉彭的譏諷，盧梭的詭辯，服爾泰的訕笑，這幾種勢力結合起來掃蕩銀的時代然後才成功的，在英國，湖畔詩人是代表的人物

皮考克的四段論在文學史上是大致可以適用的，他的基本思想是，詩是人類半開化狀態中的產物，所以詩也決不能脫離那產地而另有發展，「現代的詩人，即是文明社會之半××人」這是皮考克的警句，他以爲，現在詩人所過的生活，實在是過去的生活，他的情緒思想聯想完全是和廢棄的習慣以及已被攻破的種々迷信有關在現代，詩在人生的功用與好適上是毫無貢獻的一件東西那麼詩就可以不要了麼？皮考克並不如此想，他說詩雖然沒有用，却是很好的一種點綴，因其可以使人愉快所以也還值得保留，不過詩和圖畫不同，圖畫是需要重複的，需要大量的製作，然後才能分散到社會裏去，而詩，則不然，詩已經有夠多的了，用不着再去製作新詩，皮考克看着許多聰明智慧的人走上作詩的路，他是覺得極其可惜的，有用的人生點綴是次要的，有用的才是首要的事，以有用的人才去做無用的事，是太不合理

以上皮考克的文章的大意

我覺得他的歷史觀察是很精到的，詩的起源雖不如他說的那麼簡單，然而比起雪萊的浪漫的解釋却是較近於事實的了，詩是「野蠻的遺留」是一件事實，至今詩裏還保存着大量的迷信材料如神話之類，以及許多名爲古雅的題材，但是我們也不可不注意，現在的人生裏也保留着許多野蠻人的風俗習慣，文明與野蠻不是截然二事，二者但是人性所不能免，究竟是相同的地方，多於相異的地方，詩這種東西，若是一成不變的製下去，那麼當然是不合時宜的東西，幸而詩的內容形式都有變化，所以各時代仍然有各時代的詩存在，不過人性未變，所以詩的前途仍然不是絕望的，

講到詩之無用，我完全承認，詩是人生的點綴，不過這點綴也不是沒有那特殊的聰明學力的人所能僥倖作成的，無用的東西，也得要嚴重的去作，才能作得好，雪萊的辯護，似乎是多餘的，詩一定要變個樣子，第一，我們莫再夢想詩和音樂的聯合時代，那是過去的事，在現代的時代，詩無論如何是要與音樂脫離的，這是事實，第二，詩要和神秘的象徵的那一種玄想脫離，詩必須立在人性描寫的立場上，才有存在於文學中的地位，正如人的生活不可開倒車

哈爾濱

麵粉業懇請當局 另行改正運則

差價待遇取消後外粉充斥 本埠麵粉同業大受影響

哈市各麵粉業要求鐵路局減運一事、雖關係方面傳說有相當辦法、但迄今亦無頭緒、因此各麵粉業者復將以前及現在之運費率特作成比較表、呈請各係關當局、稱謂自新運則施行以來、外地麵粉輸入、異常踴躍、而本地麵粉業、已陷入不振狀態、蓋從前運則、如以每袋輸出二角與輸入四角作比例、外粉輸入困難、本埠麵粉業者尙可維持、但自差價待遇取消後運費固、較前減輕、但各地一律平等、故外地麵粉自可任意輸入、但長此以往、本埠麵粉營業恐不堪設想矣、故請早日核奪、以恤商艱云

召集關係各方 重議書展辦法

將於五月三日舉行日滿貧民詩賑書畫展覽會一節、業誌前報、惟主辦之特別市社會事業聯合會爲籌備一切事宜特於二十九日召集警廳保安科長、道裏外商會兩會長市署社會科長等四十餘人、因原定主席呂市長業已赴京、故由社會科郭科長代表主席開始會議、其討論結果、主要者爲關覽券之分配爲省公署市公署、警察廳各二百張教育處一百張、道裏外兩商會各三百張其他或三十張、或二十張不等研究至三時半始行閉會云

警廳考通譯 合格者發表

哈爾濱警察廳、前招考通譯員一節、其口試及譯文試驗業均舉行完畢、其考試情形並已見本報、於三十日上午警察廳已將考取合格之預定採用人數發表如左

徐克成、金鐘淳、金聖魯、楊立勳、蘭孟春、王槐卿、王學德、王鐵生、屈萬禎、丁尙揚、齊祖〇、石濬溥、周賀彬、劉樹翰、徐勳九、高玉山、高緒階、王福仁、杜永泰、劉仁尊、于金生

以上共二十一名、惟聞警察廳擬由此額數中採用十五名云云

旅館電線走火 被救未蔓延

消々之流、可以滔天、星々之火、可以燎原、而此俗語亦不稍謬也、豫距於三十日午前九時三十分、道裏買賣街七十三號上海旅館、突然電線走火、竟燃及房屋、七時火煙沖天、勢極雄猛、當時該號執事杜寶良及櫃夥等、均嚇得面如灰土、不知爲計、所幸第三消防署救火車趕到救滅、未致延燒四隣、火後計算共燒毀洋鐵房子四間至其他損失尙不詳細云

牛拉城子西下坎 發現無名男屍

警長巡邏發見報法院檢驗

顧鄉屯警察署警長關秀峰、於二十九日巡邏至牛拉城子西下坎、距當管警所約四里許、破大窯南忽發見無名男屍一具、視該死者年約三十許、頭北腳南、仰面臥於地上、身穿青布棉袍外套青布大衫青夾襖、足穿膠皮鞋、青洋襪、身邊尙有大棍一條破棉袍一件、但該死者背有紅腫傷多處、是否因傷致死實難推測、因之該警長遂即通知法院檢驗後、即行掩埋矣云

京哈道冠蓋往來

駐哈〇〇團長岩樹中將、於三十日上午九時二十五分搭乘京濱線列車赴新京矣云

又侍從武官海軍中佐小林謙五氏定於五月九日由京搭車來哈

愛兒情過篤 竟投江身死

劉劉氏何太愚

有劉文清者其兒媳劉々氏二十七歲、膝下只生一子、故喜愛不啻掌上之珠、詎料壽命大定、其子忽於日前覓得病身死矣、該劉々氏、因之悲傷萬分並常往通橋街東頭河溝處哭泣、但未料於二十九日上午三時許、其夫劉澄江睡醒、忽不見其妻何往、劉某以其又往該處哭泣、故急忙起床前往查看始知其妻已投江中、因即施法撈出但已爲水淹死、更無再甦希望故劉某亦只得一方通知該管警察署轉知法院檢驗外一方料理後事云

祗想發財那顧王法 密運烟土敗露

主魁鮮人被捕證物押收 關係者多數亦難逃法網

日前早晨、忽有一日人、至道裏經緯警署報告云、外國九道街十五號住居之滿人某現正擬向外運送火藥、請速往驗查、松井警長聞言之下、立率部下數名、馳赴該處、果見有可疑之滿人數名手提小包、出門而去、於是向前追獲、立時捉住、驗查包中所包之物、係生土壹百二十兩、遂將被等帶返九道街家中、再行搜查、搜出生土七個、並有其他證物多種一并押收、詢其主腦係朝鮮人李成玉(四〇)住於偏臉子安克街、往而捕獲帶署、審問結果、除有住於偏臉子六道街充差之某朝鮮人外、尙有其他關係者多人、該署對于此等之大量密輸團擬行大爲檢舉、以求水落石出云

哈埠瑣聞

△一貼膏藥惹氣　有由江北來之劉成恩者、年四十一歲、係住於親戚家中、在道外十九道街、因閑暇無事、偶遊至北市場見有落地賣膏藥之大刀周手拿膏藥、言此膏藥、每人奉送一份、有緣者先得、劉某因見奉送、當無須破鈔、遂接一份、嗣後因周又要膏藥材料錢四毛、劉某因囊中空乏、遂將膏藥返回、大刀周因係出手之物今又退還、頗爲不滿以致口出不遜、劉某見周如此無禮與其辯論、兩人爭吵多時、勢將動武、旁觀者等、以屑小之事何須、鬧乃出調停一塲風波始罷休云

精神病失覺投江

有劉德泰妻劉王氏其人者、年二十九歲、山東人住於橋畔街五十八號、因素有精神病症、時好時犯、詎於二十九日一時許、伊之病症、復又大發、精神立即錯亂其家人一時失於看守、以致竟出外投江、雖當時有隣人發見設法撈出、但已氣絕身死矣、嗣經通知法院檢驗完畢、行掩埋云云

警務廳電傳 緝在逃連長

濱江省公署警務廳司法科、於日昨電傳各署、據黑龍江第三軍管區、混成十三旅正部連長李某於昨日(二八)早晨拐帶金子三十兩、携眷潛逃來哈、請對于管內各金店旅館施行搜查、該李某或者僞稱姓(李孫劉嚴)等姓並祈注意云

海拉爾

兩醫院施種牛痘

海拉爾本邑西大街、復康醫院々長陳鳳竹、官醫院々長劉昇芝二氏、醫學精奇、堪稱國手、久爲一般人士所推許、近來該二氏因春回日暖正引種牛痘之期、故爲救濟貧民困苦之起見、佈告宣傳由即日起施引牛痘、分文不取、如該院長者、可謂慈善爲懷云云

天長節舉行祝賀

四月廿九日、爲友邦天長節是以各機關及各學校放假、舉行參賀式、茲將該日所舉行之式序記之如左、上午十一時、在關東帝廟舉行天長節祭、同十二點、在省公署一般參賀、軍警學商工各界齊到、同十一時小學國旗揭揚、並遙拜式、同十二時同御眞影奉拜、同下午一時開催祝賀宴云

牡丹江

鐵嶺河商會 會長已選出

鐵嶺河商會改選會長、該前商會長王寶賢、任事以來對於會務、力加整頓、勞怨不辭、現因任期屆滿、提議改選、雖經各會員誠意挽留乃辭意堅決、遂於四月二十三日邀請地方日滿各機關場監視、依法投票選舉結果趙春華得票最多、當選爲會長、即於是日接任視事矣查該會長、昔年曾充該站商農兩會長、經驗宏富、幹練有爲、將來必能振奮精神造福地方、圖謀商業之發展云

克山

路局慰安列車

定於六月十五日到驛

克山鐵路總局爲慰安各站從事員及軍隊愛路付村民藉以喚起沿線居民愛護鐵路之觀念起見、特組成慰安車一列於本年六月十五日即達本埠現克山站重松驛長及郭孟二站長等、均着手進行一切、以備至時可達圓滑、並預將隨該次列車內之電影選定本站附近之適當廣場、如遇雨天或大風時臨租用邑內相當戲園映演並有演藝班日滿藝人七名表演藝術及體術、並有施療班日人醫師及看護婦數名、上項所載都是免費隨意入場、其他還有洋貨衣料糖魚鮮貨日用必需品等、物品均是由大連所購來的、物品廉價出售、想屆時必有一番盛況云

茲將鐵路總局慰安列車的說明列下

這次鐵路總局編成了一個車隊、定名叫作慰安、到國有鐵路的各站去巡行、這目的是爲沿線民衆謀福利、並促進人民和鐵路的合作、慰安列車上、有電影、有各種戲劇、有各樣很便宜而應用的東西、還有看病的醫生、施醫捨藥不取分文、以車站的大小、定停車的時間、少的幾點鐘、多的一兩日、在停車的時候、開演各種雜要玩意、和夜間的電影、出賣東西、看病捨藥、這是多麼值得歡迎啊、大家趕快的去看吧

齊齊哈爾

司令部派員赴 軍官訓練所

齊齊哈爾市第三軍區顧問部內村上尉、前赴中央軍官訓練所肄業、現已畢業返齊、成績頗爲良好、於五月十日間、該部將派柳上尉去中央訓練所云

開通縣警隊 擊退大股匪

黑龍江省公署警務廳、四月二十六日接到開通縣之急報、略稱二十五日午後四時許、該縣警察隊出發剿匪、於縣管第四區八面山莊之南方約十里之某部落、與悍匪五洋遭遇、匪衆約六十名、當被官兵奮勇擊退、斯役除警士十名外、警務指導官那須皓及杉田利一氏、一同名譽戰死、似此警察官兵之肯認眞討賊、且至若斯犧牲、不禁有令一般鄉民同爲洒淚云

日語學院 招生延期

齊々哈爾市協和會主催之日滿語學院、招收新生、已詳前報、茲訊該院爲謀學生便利計、特將報名期間延長至五月三日云

各縣去秋視察 各學校報告

教廳令速報

黑龍江省各縣視學、關於元年秋季視察各校報告、如期報告者固多、而不報告者亦復不少、教廳有見及此、特催各縣速報云

錦縣

鞍山富士尋常小校 壺蘆島見學團

一行一百三十名將來錦

鞍山富士尋常高級小學校、學生一百三十名、近爲遊覽壺蘆島之風景、乃組織見學旅行團、定於五月上旬前往壺蘆島、併定於五月十日之歸途到錦、在錦州之奉山旅館、及錦州旅館、分駐一宵、於十一日、就歸鞍之途云

鐵嶺

石院長來鐵 拜訪各當局

蓋平縣地方法院院長石成璞、於月之二十六日由蓋來鐵、躬親拜訪各當局、及以閣會長等處情因院務職責爲重、未便久滯、業於二十七日返蓋云云

天長節慶祝盛況

錦縣四月二十九日、爲友邦之天長節、在錦州之領事館後藤領事、舉行慶祝、乃於是日上午九時於車站日本尋常小學校、舉行盛大慶祝會、併於午後六時、招開祝賀宴東邊市內滿日各機關首領參與、而壯慶祝之禮云

關顧問榮轉哈埠

錦縣第五軍管區、司令部顧問、關原六氏、奉政部令調任哈埠、第四軍管區、司令部顧問、於四月二十九日上午十一時、乘飛機抵錦、由田司令官、於保顧問、蕭參謀長以下、歡迎之下、降機後、乘汽車下榻於錦州旅館三十日即可去京、轉道赴哈就任云

王墨春代理所長

城內警察署西門分所、周聯芳分所長前因事仰毒自殺、惟其遺席、職關重要、不便久懸乃經城內警署派署內警長王墨春、暫爲代理王氏現已到所視事云云

瓦房店

舉行饑民救濟會

復縣縣公署及紅卍字會同赴東山一帶調查災黎一節、業誌前報茲已調查竣事、擬善後辦法、特函邀各界定于四月三十日下午三時、在縣公署、舉行饑民救濟進行大會、想各界人士、素以熱心公益者、當能勇躍參加、並須在抱對於此舉、進行、堪爲一萬五千餘名災

黎之福音也

渡日視察團 閻團員歸來談

齊々哈爾市、關於皇帝陛下訪日紀念視察團、本市參加人員已詳前報、於四月二十八日參加者已返省、據彼等言、此次視察團員共六十四名、龍江三名、協和會龍江辦事處長、閻少三氏、爲指導員、於三月二十七日由奉起程、至四月二十二日歸來、歷遊京城、釜山、門司、下關、福岡、熊本、別府、廣島、吳港、東京、橫濱、名古屋、京都、大阪、奈良、神戶等處、並參觀各地之展覽會、其成績盡美盡善、對此次觀察之感想、一、爲對於今上訪日奉迎儀式之隆重出人意料之外、即秩父宮殿下迎駕於橫濱、日皇接伴於車站、實開未有之先例、誠爲日滿親善不可泥滅之事實二、日本工業之發展、實屬驚人、三、日本女子之服務社會、誠爲我滿洲國女子所不及、四、在國內之日人、對滿人尤爲親切誠懇云

凌源

警察隊堵擊股匪

凌源本縣當局、頃接報告、匪首四海交等、竄至第二區地面、藉圖擾亂、形勢急迫、當令警局尙隊長、帶領全隊、於昨出發、赴大城子一帶、防堵截擊、聞該大隊擊捕驍勇、屢獲奇勝、一到該地、匪徒莫不聞風喪膽、抱頭鼠竄云

本溪

分所長奉令對調

本溪縣街警察署彩家屯分駐所々長謝奎元、與下馬塘警察署、祁家堡分駐所長遲大昌、頃奉上峰命令、互相對調、該二氏已將一切接交事項、料理清楚、於日昨各赴新任所視事云

教導隊出發 勦匪已凱旋

平凌兩縣交界處、深山叢峰、爲股匪出沒之區、屢次滋擾、日前著名匪首馬長樂等、又聚匪類、蹂躪地方、幾無寧日、本省當局、軫念民隱、以匪勢猖獗、恐地方警力單薄、不足剿除毒匪、特調駐黑山縣第五教導隊、全隊出發、以期殲滅、該司令鵬飛氏、即率隊協同警甲堵擊、自平縣彰杖子、尾追匪跡、進至本縣第五第四兩區、茶棚等處、與匪激戰、匪因傷亡過衆不支、潰踪、該司令帶同出發人員護從數十名、由北鎮來暫駐小西街廣聚興燒鍋內、擬稍休憩即率隊回歸黑山防所云

三商漏貼印花 被查出受罰

本邑稅捐局、昨派公務人員在街稽查稅務、查得大十字北正興和、賣出海紙五角、漏貼印花一分、按照印花罰法、第八條、科以罰金十五元、又商人楊貴賣出捲烟二元六角、未貼印花、罰國幣十一元、又查有永順合、賣出線香五十股、表紙三刀、漏貼印紙、科罰國幣十元零五角、現令各該商號、如數繳齊、榜諸門首、以戒來茲云

撫順

充實國防計劃募集 防空協會會員

農商會及各法團着手進行

滿洲防空協會鑒於防空事務有積極計劃使之擴張及充實之必要、爰是廣爲募集會員縣署奉到是項函知後、由內務局分函農商會各法團代爲盡量勸募、刻正着手進行中並該會會員分左列三種

一、名譽會員　對本會特別有功勞者、並有學識經驗者

二、特別會員　而由評議員會推薦者　每月會費五元以上繳納一年者、並一時繳納金五拾元以上者

三、正會員　每月會費一元以上繳納一年者並一時繳納金拾元以上者

四、贊助員　贊成本會之宗旨、繳納金額拾元未滿者

五、會員及贊助員　贈與一定之徽章

一、會員(贊助員)之待遇

一、對本協會特別有功績者或獻納防空兵器器材、及捐納防空獻金者、按其額數、依協會定款所載之規定、或者以別法表彰之

二、會員有享受本協會(支部)主宰之講演會、電影會展覽會之招待、並贈與本協會發行之機關報及雜誌

一、繳納會費

一、特別會員、及正會員、(一時繳納者)之會費、於入會報名同時、須交與所管支部

二、但有分納者時在報名時繳納第一回分、其次由下月起、到每月月末、須交與所管支部中途欲一時繳納殘額全部者亦可

三、分納會費者若停納三個月以上之會費時、有失去會員之資格若有抵觸前項時所納入之會費、充當本協會寄附金、無返還之事

一、會員章及徽章

一、在報名同時贈與會員章及徽章

二、會員章及徽章、在無論何公會時、皆可佩帶之

三、會員章及徽章署綬、無論男女須皆佩帶左胸部

四、會員章及徽章、若有紛失、及有遭遇盜難等時、須報告所管支部、可有再受領之事、但須交付原價金額

附記

一、會員有轉居時、須詳記新舊地址番號、及職地通報舊住地所管支部

二、更改氏名、死亡、及其他身上一有異動時、即通報所管支部

三、由贊助員昇進正會員、或甲正會員昇進特別會員等變更資格時所受之會員章、徽章須交到所管支部、返還

通遼

乘客竟是胡匪 擊死馬車夫

通遼城內小街基、住有丁姓馬車夫、於四月二十五日午後十時許、拉有乘客二人、行至日本司令部前街、該馬車夫聲言天黑不能往前再拉、該乘客聞言怒發、亦未與人爭辯、當即用槍射擊、彈由馬車夫之腦部串過、遂即斃命、該二匪亦早遠颺無蹤、昨經司法公署勘驗、委係生前被匪擊斃、遂令其家人掩埋如該馬車夫者、亦云慘矣

粮棧被匪光顧 搶去四十餘元

通遼縣中大街西頭、福和厚粮棧、被匪光顧情形、誌之如下、於四月二十七日、早九時許、適值大風怒吼、飛沙揚塵、大有不能睜眼之概、徒有身着便服二人、闖入櫃房、直至櫃房、即由腰中掏出手槍、施以威嚇手段、該號櫃夥見勢不好、欲躲不及、只可任其自便、斯時該二匪、一匪用槍威逼櫃夥聚一處、不得亂動、一匪開櫃大施搶掠、幸而該號未存數款項、僅國幣四十餘元、被匪盡數拿去、遂即遠颺、該號經該號報告警署、該匪已杳如黃鶴矣

泰安鎮

宋署長整頓警政 召集所長會議

討論一切應行興革事項

泰安鎮警察署長宋國程氏、招集各分所長、暨各村甲長、等會議、爲改良警察各事宜、施行長警訓練、野外演習、交通警專務訓練、武器保存法、制服整理、遂時檢查、以維警界風紀、平時搜查違犯等物、及調查潛伏匪賊、各署隊所、須相連絡、嚴加取締私煙館、關於飯館、禁售劣蔬腐肉、旅店務須清潔以保衛生、免生時疫、復通告各村甲長、禁種罌粟(即鴉片)取締不良份子、令飭民戶一律遵守、以保治安、若該署長者、如此之關心民瘼、堪稱警官之幹才也

泰安鎮警察署長宋國程氏、自任會長以來、數年之

民、對於發展及擴充、不遺餘力、如成立男女義務學校數級、成績優良者、均先後肄業近來爲補足學額、特再招生若干名、如家貧無力入學者、可速前往報名、莫失良機

西安

當局關心火災 特施防火宣傳

本邑縣長關義鐸氏參事官肥厚正樹等、鑒及風高物燥、對於火災一事、各縣日有所聞、如不特別大事宣傳、不能喚起市民之注意於目前、并指示警務人員、沿戶傳諭、注意事項、即并命東南市場之大戲棚、亦購置多量水缸等、而防火患云

道德會學校招生

本邑萬國道德分會長劉錫三

安東

一區火警最近調查

燒房百餘間 皆係匪所縱

縣一區九連城村一帶、最近十數日間、所發生火警、損失爲數甚鉅、業經迭誌報端至其起火原委、多係由於匪人所點放、致民衆遭此無辜之災害、茲經調查各村被燒情形於下(九連城村)于仕永房八間、粮倉二間、馬棚二間、柴草一梁、又王姓房二間、徐姓房一間、吳雲起房十間、蔡紹德房五間、于志才房三間、劉明福房五間、王喜占奎房一間(樓房村)毛貴房五間、毛慶海房五間、宮布貴房十五間、毛洛大房五間、(艾河村)宋君房五間、王姓房五間、馬姓房三間、(太平村)那村副房十間、夏村長房三五、以上除房屋被焚損失而外、尤其牲畜、米倉柴草傢具、以及其他種種不勝記載者尙夥、誠未有之災害噫胡匪之禍害、曷其有極

藉查電燈爲名 入室變爲匪

搶去國幣金票

市內廣濟街、木材商德發永昨二十七日午後七時半、忽去有人叫門、口稱查電燈、當即開門放入、該匪一人掏出手槍逼迫櫃夥、不准行動、遂任便搜翻、搶去國幣金票鋼字等共十餘元、旋奪門而逃、當經報由管警搜查、然早已遠颺云

敦化

冒充稅差 被獲送辦

向在本城富海棧常住客張榮廷者(三四)山東歷城人、素無正業、專施欺詐、竟在本城各關聲稱稅捐局財務局巡查、向許欺各小商販於四月廿七日、被財務局巡查趙國章拿獲、當送交警局懲處云

瑣聞

△小雨後天轉寒　(凌源)本邑境內、連日暖風頻作、行人欲醉溫度極高、大有偶一遊動即汗濕重衣、直可罷卻夾衣著輕衫者也、於四月二十五日午後五時許、驟然颶風飛颺黃沙晴日、旣風過後陰霾密佈、微雨打窻、淅瀝盈耳、一而四民仰望雲霓、無不喜形於色、惜歷二小時之久、旋乃停止、鄉人欣慰於前、不免失望於後、翌日新雨午晴、涼風蕭颯、氣候遽轉奇寒、於是冷氣侵人、即著棉、猶乃瑟々不安然、忽暖忽寒時令可憎市民動止望特別注意

△春雨應時而降　(西豐)本邑自春以來、風伯肆虐、揚沙飛塵、終無休止於農人望雲正殷之際、忽於月之二十五日、天竟微雨、於二十六日、乃細雨紛紛、雖風伯作梗、而大地已沾澤潤、一般農民、均喜形於色哀請好雨知時云

△梨園照常開演　(敦化)城內慶興舞臺、前被火焚燒、已詳本報、現經園主重爲修補、刻已完成如初並又邀到馳名唱作俱佳之坤令雪艷霜、擬二日登臺開演屆時必能受一般觀客之歡迎云

△妓館演流血劇　(齊々哈)爾芙蓉街三牌、于希臣、瀋陽人素操賤業、於昨晚七時許、因無事在屋和妓女玉金喜三人談得興高時、忽因言語不投、遂行口角、始則尙顧體面、僅爲口角、繼則粗暴橫來、大行毆打、當將于某頭部打傷一處長一寸五分、深一寸許、送署究辦之

△醫士堪稱國手　(齊々哈爾)東門外廣泰藥房經理楊節忱氏、少年英俊、品學兼優、醫術超人、歷充省垣某軍界醫官、醫術過人、在垣懸壺以來、自辭職後、故一般遠近患病、來到該號求診者、絡繹不絕、該醫士對於內外兩科、無不著手成春、而對於婦女科、尤特長、一經楊醫士診治、立即霍然、如是之醫士、眞可謂濟世活人、患者之福音云

△醫官結婚誌盛　(西安)本邑宜醫院醫官馬延禮氏、少年英俊、經驗宏富頗得一般好評、近來由楊君介紹與文君張寶玉女士訂婚昨假利豐照像館、舉行結婚典禮、請救濟院長曲於爲證婚人、禮成設宴於滙海春歡待來賓、一時車水馬龍、極一時之盛云

△以活人爲抵押　(撫順)千金寨中興里住戶、徐姓家、向以放錢爲業、因貸與某娼窰之款、夥累不堪而停業、之妓女蘭香(二九)以爲抵、於是私禁其家、待價而沾、豈知徐某因故外出其妻防守不愼、於月之廿八日午后二時許、忽告失踪及徐某返來、四出派人尋覓、則已鴻飛冥々、杳如黃鶴矣徐某亦云晦氣、其實咎由自取活人非等一物耳

△又死兩嗎啡鬼　(齊齊哈爾)東土坑西死一年四十許之銀針客、身着破衣赤足光頭、又同福胡同、四月二十六日死一年約三十許之嗎啡鬼、衣亦破爛頭東脚西云

東海散士傑作 劉孔璋譯 香月倚繪

小說 佳人之奇遇

（洋裝美本布面金字一册二百七十餘頁挿圖七十四）

定價 滿洲國幣壹圓 代價先惠 郵費不要 倘若掛號 外加一角

本書出現！ 請快看！

是書爲東海散士之傑作、文字婉麗跌宕、議論正大莊嚴、托言外事、扶摘時病、紀言情之韻事、述世界之興衰、美人名士、賢相良將、搜羅畢集、以言情小說讀之可、以英雄傳記讀之可、以世界政治史讀之亦可、誠爲文苑中不可多得之佳構、凡嗜好讀書之人士、案頭不可不備置一卷也

驚奇駭異之描寫 必使君拍案叫絕

發售處

大連沙河口大正通 啓明書社（電話九四二七番）
同 西崗子大龍街 啓化書社（電話五〇三一番）
同 西崗子大龍街 聚勝堂書局（長電二九三〇三）
同 西崗子平和街 新昌號（電話三八四七番）
同 西崗街 協源茂（電話五七五九番）
同 得勝街 廣合成
同 浪速町 協茂盛（電話四六三二番）
同 浪速町 中央文具店（電話六五五五）
同 東鄉町 聚勝堂書局
同 連鎖商店街 右文閣（電話三三一五番）
瓦房店 長發祥書局
旅順 日新書局（電話五五六號）

復縣 河南 天德福書舖
公主嶺 春瑞祥書局
奉天市 鼓樓北 福陞北號（電話三六四〇號）
同 同 同大印書館（電話二七二七號）
同 同 章福記書局
同 鼓樓南 關東印書館（電話二九四三號）
同 軍署大街 震泰報館（電話四二一七號）
同 商埠地南市場 文化廣播社（電話四三五四號）
安東 財神廟街 宏文書局
吉林 河南街 裕興書莊（電話七五八號）
同 同 萬順德書莊（電話六六七號）
同 河南街西頭 成文厚書局（電話八〇五號）
新京 大馬路 德和義書局
同 老德和祥（電話三三五一）

同 北門外 同文書局
哈爾濱 道外 極東派報社
同 道外 震東報社
江省泰安鎮南大街 德盛利
延吉 東大街 新文書社（電話十八號）
鐵嶺 西門裏 新華書局
遼陽城內東大街 源興仁（電話二六七號）
同 二道街 義平書局
營口 永世街 亞洲派報社（電話一三七三號）
貔子窩 西街 仁術堂
城子疃 新市街 永源書局（電話九十二號）
莊河縣 下街
（其他各地有名書局及各地滿洲報分社及民聲晚報分社）

總發行所 滿洲報社出版部 大連市常盤町二十九番地
代售所 民聲晚報社經理部 奉天大西關大街路南貳號

歌喉嘹亮 榮利唱片特期出品 響遏行雲

影界大王

張繩武獨唱
謂水河 前後段 三四九
呼延廷搬兵 前後段 三五一
唐二主探病 前後段 三五四
大香山 前後段 三六五
假金牌 前後段 三六六

張繩武 張茂蘭 合唱
三賢傳 前後段 三五三
天河配 前後段 三五五
連環計 前後段 三五六
雲山寨 前後段 三五八
淤泥河救駕 前後段 三六四
大劈棺 前後段 三六七
斬黃袍 前後段 三六八

張繩武 王玉卿 合唱
雁門關接欽差 前後段 三五二

張茂蘭獨唱
大登殿 前後段 三五〇
剪髮頂嘴 前後段 三五七
綠珠墜樓 前後段 三六九

王玉卿獨唱
琵琶詞 前後段 三七〇

厲景陽獨唱
黑驢告狀 前後段 三五九

絕不減價 定價畫一 藍印國幣壹圓 黑印國幣壹圓五角

各埠大商號均有代售處

榮利亞細亞唱機公司 奉天大西邊門外十一緯路

又一家庭得享康健幸福歸功於韋廉士醫生藥局家用良藥

呂延慶君闔家之玉照

猶之其他散居世界各地之家庭、此呂延慶君之家庭亦享康健幸福、由於韋廉士醫生家用良藥之功、呂君近由陝西永坪鎮基督教會來書云『鄙人自幼體質孱弱、精神恍惚、自任教務以來、職重事繁、愈覺不支、購服韋廉士醫生紅色補丸二瓶、即覺精神丕振、飲食增加、繼服數瓶、身體強健矣、內子在晉汾讀書、飲食減少、且患經閉、入醫院診治、囑須靜養調補、於是廢學歸里、即服韋廉士醫生紅色補丸、大有起色、半打未完、身體復原、天癸重至、十餘年中連生六子、子女中有患腸胃病、或咳嗽等症、常類嬰兒自己藥片、及韋廉士吸入止咳片、迅速治愈、之十餘年來、鄙人全家得享康健幸福、實貴局各藥之所賜也』

君如常備韋廉士醫生藥局家用良藥於家中、隨所需以應用之、實佳策也、蓋其既能裨益他人之家庭、自亦能裨益閣下之家庭也

各藥房均有出售、或逕向上海江西路四五一號韋廉士醫生藥局函購、定價韋廉士醫生紅色補丸每瓶大洋一元五角、六瓶八元、嬰孩自己藥片每瓶七角、六瓶三元五角、韋廉士吸入止咳片大瓶每瓶七角五分、小瓶六角、郵力一概不取

山東婦人治愈咳嗽哮喘

用韋廉士吸入止咳片

山東文登西于村劉崇學君來書云『內人久患咳嗽哮喘、夜不成眠、以致晝之氣力、屢治無效、後由友介紹、試用韋廉士吸入止咳片、不久此纏綿痰咳哮喘竟告痊愈、現伊食慾增進、健康復原、此皆貴藥片之所賜也』

韋廉士吸入止咳片之功能、係本直接治療之原則、但含此藥一片於口中、緩緩溶化、即有一種治療氣體、循全部呼吸器官、此其所以奏效迅速、爲他藥所不及也、請即購備一瓶、速爲含用、其味爽適、其用便利、以之治療咳嗽哮喘、傷風喉痛、氣管支炎、以及喉胸各疾、均極靈效、各藥房均有出售、或逕向上海江西路四五一號韋廉士醫生藥局購備、每瓶大洋七角五分、郵力在內

人無笑臉休開店

斯諺良信、蓋笑臉確能招徠顧客也、但若因顧慮市況凋零、樂觀頓失、又將奈何、此諺所未及、而在吾人自處耳、須知因市況不佳而生憂慮、既無補於事、又有損於身、所以常要樂觀、常要欣喜、常要保重身體、苟身體健康、則煩惱自少、是故閉嘗吞服清導丸、使內腑潔淨、康強實爲良法、清導丸能助閣下對于人生處境、藉爲樂觀、能滌煩愁、而得迎人笑臉、此外治便秘食積、肝火膽汁不和、精神不振、頭痛頭暈、以及其他由便秘而起之疾病、均極靈驗、清導丸各藥房均有出售、或直向上海江西路四五一號韋廉士醫生藥局函購、每瓶七角、六瓶三元五角、郵費不取

大連

協和實業學校 已正式授業
茶谷校長就任幹部已齊全 市當局將着手辦建築事宜

醞釀數月間，始得於四月三十日起，正式開始授業的大連市立協和實業學校，第一任校長茶谷氏，爲彌生高等女學校教務長，已於一日正式就任，任新校長教諭均齊整之下，逐步依照法定之學規嚴格教授學生，則本年已行失學的百六十五名新生，於此可謂得所，在此開學同時一方面市當局即對於協和實業學校之新築，開始計畫，地點大體已決定在市內秋月町，即秋月公學堂前萬歲街電車北側之空場，地點設一甚爲適宜，最近當開始設計投標之下，六月末旬起，可得開工，此項之工費爲十七萬元，當可築成一最適於實業學校的校舍，六月末或七月初工，在九月末旬可得竣成，如此則至遲在本年末或康德三年一月，定可得遷入新校舍，一方面設立事務所在大連市商會之協和實業學校的期成後援會，最近亦當召開會議，作一種的報告及關於建築方面等々援助事宜，有所討議亦未可知，總而言之事體已達到十分之六七的目的，各方對於代表者方面深爲感激，但期成後援會，當對該學校作徹底的援助，或於此時，不即結束亦未可知

大連市役所定期 舉行兒童愛護週

市役所與大連兒童愛護協會主辦之兒童愛護週，定爲二日至八日間舉行之優良榮養兒審查，寄生蟲檢查，兒童健康，體育相談，關於母親等々之講演會，均一齊的無料開設，又五日以雙葉學院好意，特在市內各兒童遊園內，派遣指導員，實行指導兒童一切云

社會事業協會 召開定期總會

滿洲社會事業協會總會，於三十日午後二時在大連民政署樓上開會，出席者有米內山署長成田地方課長，州廳方面有井口俊逸氏與其他社會事業關係者方面委員等約四十餘名，米內山副會長就議長席，決議左記議案，並新推南次郎長岡隆一郎竹下豊次三氏爲顧問，選任理事中，除木下鈴雄氏退任田中幸雄氏新任外，餘均爲聯任，三時許散會

一、關於事務所移轉及其他

一、特別會計分離並剩餘金處分之件

一、昭和十年度預算之件

一、昭和九年度事業報告及決算承認之件

一、理事改正之件

普通學堂長 一部分已更調

大連民政署管內，各公學堂小學校，普通學堂之堂長及教員之異動，自三月中，大連民政署學務方面，對於各學堂教職員多有異動，而每年均於三月末四月初即行發表，本年三月因水谷署長榮轉群馬縣學務部長，及諸種關係，所以遲延到現在，仍未發表，目下署長之職已由關東州廳米內山內務部長兼任，將各更動之教員，已在決裁之中，俟決裁後即可見發表，現該署於五月一日，將老虎灘嶺前兩普通學堂長有如左之發表

嶺前普通學堂長，于連壽，命任老虎灘普通學堂長，嶺前普通學堂教員，喬世棠命任該堂堂長

莊河教育視察團 豫期來連參觀
一行廿二名八日參觀本報

奉天省莊河縣公署爲期使教材之向上，特組織各中小學校長教員等之旅大教育視察團一行二十二名，由該縣公署沈明旭秘書，于有洛學務股長等引率之下，於五月七八日來連，並定於五月八日到本報參觀，事先特函本報，其文如下

爲組織旅大視察團，擬赴貴處參觀，以資借鏡，逕啓者敝署爲觀摩教育，借鏡他山，組織旅大視察團，派秘書沈明旭，學務股長于有洛爲引導員，率同各校校長教員共二十二人，赴旅大各處學校，暨文化機關視察，擬於五月八日到貴處參觀，請指導一切爲荷，此致

大連滿洲報社

豫定盛大舉行 春季招魂祭
由市通知各方

五月五日午前十時半，在大連忠靈塔前執行春季招魂祭々典，大連市長小川順之助氏，爲祭典委員長，現已函知各機關各團體屆時前往參加，茲記其式序於左

神式，神職祭典員着席，修祓，齋主降神，神職供神饌，齋主祝詞，祭典委員長讀祭文，齋主玉串奉奠拜禮，祭典委員長，遺族總代，一般參列者順次玉串奉奠拜禮，官衙代表民政署長，滿鐵總裁現役軍人代表，在鄉軍人代表，警察官代表，傷兵會代表，在大連滿洲國官衙代表，市會代表，商工會議所代表，大連市商會代表，在大連滿洲國銀行會社代表，專門學校中等學校及青年訓練所代表，小學校公學堂代表，神道教職代表，佛教團體代表，新聞通信社代表，各婦人團體代表，一般參列者代表，區長神職撤神饌，齋主昇神

大連紅卍字會分會 滙解千金賑欵
俾急解往災區救濟諸災黎

此次台北方面發生震災，爲近年來稀有之慘事，被災之甚，人所共知，因此各關係者，以及各機關官署及諸團體等發起募集義捐金，以資救濟該災民，故大連紅卍字會，爲救濟該地被害災民甚，首先捐助義金一千元，已由朝鮮銀行滙交奉天分會，以期由奉天彙齊諸賑欵，即轉滙災區，救濟災黎

殺人越貨犯 法官要求死刑

於去年四月八日，深夜齊々哈爾永安大街六十三番地，山田商店店員，地濃英二郎（二十七歲）殺死主人一案，於二日午前九時，在大連地方法院，由中里裁判長主審，與池內檢察官出庭開始公判，當經池內檢察官求刑，被告地濃英二郎，犯左列殺人罪

被告因使用店中四五百元，欲掩蓋此種隱情，決意殺害主人西眞男之後，强奪多金遠走高飛，故於去年四月八日午前二時，乘主人西眞男睡熟時，用利斧擊破主人頭部而慘死，當其慘殺後，復張奪主人金錢千元，繼欲掩蔽其犯罪形跡，將盜得之現金千元，投入火爐內，更以行兇時所用利斧，將自己頭部割破，希圖嫁禍於他人，後經齊齊哈爾之日本領事館警察署識破，方將該犯逮捕送交大連地方法院，既有上述種種犯罪實證，被告於第一次開庭公判以來，均極力否認，其强盜殺人犯意，一再頑强，供認係酒後行兇，經池內檢察官搜羅幾多證據斷定其爲强盜致死，請求處以死刑云云

後經鎌田官選辯護人，要求減刑，預定十三日正式宣判云

關東遞信局 實行擴大機構
十年度預算增加廿四萬圓 判任官增二十三名

關東局之官營業中遞信事業如電信，電話等，移讓爲會社事業以後，又復繼續整備郵便設施，及管理貯金電氣事業，並掌管航空，與航空無線電局等，擴充爲相當大規模之施設，其經費亦隨之增加，十年度預算，比較九年度預算額，已增加二十四萬四千餘元，總支出額則爲三百零二萬二千餘元，他一方面遞信收入總額，則爲三百三十九萬七千九百餘元，依此事業觀之，增加收入額則爲三十七萬五千餘元，尤於上述之外，臨時部歲出額如遞信官署局舍宿舍等，新修築費，支出十二萬六千餘元，又整理所管之飛行場經費，支出九萬八千餘元，依上列總支出，與總收入額相抵外，尚殘餘十五萬餘元，更有歲出臨時部之事業費，及各所營繕等費支出，兩相比較外，所得純利益金，僅爲極輕微之數字，以遞信收入，辦理一切應行設施各種事業，尚需要有力之財源，就目前情形而言，爲官業中之阿片收入，爲最有力之財源，依此機構，則遞信局長（奏任）之下，爲遞信事務官及遞信技師各二人，遞信副事務官六人，航空官一人等高等官，遞信書記官百六十七人，遞信書記補二百零八人，遞信技手十八人，判任官及郵便所長三十一人，通信練習生五人，囑託員八人傭員六百二十二人（事務員六百十八人，工務員十二人）傭人一百三十六人，並現業員九百十一人，（內通信夫六百零三人）按十年度比較九年度，增加遞信書記十七人，遞信書記補十三人，遞信技手十三人，通信夫五十人，郵便所長五人，傭員卅十三人，傭人五人，依此觀察，即可推知設施擴大之內容，關於俸給費，與諸項賞與費，傭員傭人之等級事件費，需要多數金額，在業務上對奏判任等官之俸金額，爲六十二萬餘元，配集費爲四十六萬餘元，諸種賞與金爲十四萬餘元，傭員與傭人之薪金爲六十四萬四千餘元，此外其他事業費，及事業用諸品費，爲十三萬九千餘元，證票費爲三萬餘元，遞信費二十七萬七千餘元，船車馬費一萬一千七百餘元，各所修繕五萬四千餘元，旅費五萬七千七百餘元，被服費二萬五千餘元，通信運搬費二萬七千餘元，郵便局郵便所費十一萬一千餘元，電氣計器檢定費三萬七千餘元，電信兌換交付金五萬九千餘元，共濟組合支付金二萬三千餘元，電燈料三萬餘元，土地建築費五萬七千餘元，宿舍費八萬二千餘元

上例分類預算額，完全以現業爲中心，與其他諸官廳全然異趣，就此點觀之，即能窺知遞信事業，逐年擴大，更鑒於在滿日人之增加，尤感充實遞信機能爲必要，對於施設，應當再進一層躍進表現膨脹形勢云

買綢緞，做新衣 請到 洪來盛去

因爲 價廉工精 品類繁多 保君滿意的？

電話（二）五二六八番

兩青年眞能見財思義 堪稱拾金不昧
拾得五千巨欵即送交警署 失欵者報官已得珠還合浦

五月一日午後一時半許有大連市山城町二番地大連驛勤務平井（二二）及加藤（二一）兩人，步行於天神町三十六番地附近正閑話中，忽覺有物觸於足下，拾起視之乃一茶色極大信封，當時兩人尙作戲談須要小心，恐怕有紙幣在內，撕壞了，一邊說着一邊開封，果然吃了一大驚，從裏邊掉出來的是朝鮮銀行百圓紙幣五十三張，十圓紙幣一張，五圓紙幣四張，和一元紙幣十張，總計起來是五千三百四十圓，誰失落了這樣的巨欵，眞叫人替他擔心，當時兩君即刻報告大連署，暫將現金收存於大連署會計係，同日有人面色蒼黃到浪速町派出所，報告丟失巨欵，仰代查找，因此始判明失主爲天津日租界宮島街三一土木建築業金野千太郎氏，此番爲購買建築用材料而來連，因散步於街頭一時未加注意，而致遺落此項巨欵云云，按自五厘至二成之酬謝，規定而言，兩人應受之禮金假定是一成，亦有五百圓之數，已於二日午前八時在大連署交還失欵於原主云

失欵主對二青年 親贈謝金三百元

右記天津日租界宮島街建築業金野金太郎氏，一時遺失五千餘圓之巨欵等情，金野氏與拾金不昧之大連驛勤務平井加藤兩氏，於二日午前曾見於大連署會計係室內，在金野氏致鄭重之謝意後，毅然對兩君贈呈三百圓，最後尤以爲不足，再訪保安係自稱此乃神佛加佑，願以三十圓寄贈於市內之貧困者，托爲分神云云，言畢交金而退，拾金不昧者固可風，如金野氏之慷慨好義，亦足令人欽敬云

日少婦誤入邪戀途上 受僞官人蹂躪
後悔已晚祇得述於其夫 幸被警官發見始脫虎口

時髦而尙虛榮的婦女們，在此明媚的春光，很容易誘到邪戀的途上，一經墮落，就不能夠收拾，自三月初旬直到現在，連埠各警察署接到青年婦女走失的報告，眞是絡繹不絕，所以一般青年女子在這種萬惡的社會，如不自加檢點十之八九，都得墮落的，茲有日本時髦少婦誤解戀愛自由，幾乎要出意外的危險，幸而得到警察官的搭救，方脫虎口，記述其事實如下

爲熱烈的親近桃色遊嬉，遂背其本夫而與一美貌青年大井太吉者（假名）發生邪戀的若山君子（假名年二十六歲）短髮洋裝，一極摩登的女性也，時時與大井相携而出遊甜蜜々的玩賞這明媚的春光，深夜猶不思歸竟於四月廿九日深夜，與大井某在電氣遊園內某處正在幽會中，爲無賴田山六市（二十八歲）所瞥見，即上前將二人捉住，說我是大連警察署刑事，向大井某加以設論，並令其『君可先回去罷』在大井去後田山乃開始調查君子的姓名住所，追根倒梢，乃判明君子是有夫之婦，態度乃爲之一變，竟在這個中局，也想染指以嘗，當時用强，因爲君子之抵抗，遂行中止，爲恐日後無憑，將君子的戒子强要下一個，並令君子於三十日晚到中央公園來，君子唯々聽命之下，始得以返宅，受此意外奇辱的君子，歸家之後，垂悔悟之熱淚，不得已乃將此等情形，陳述於其夫，並述其已往之非，已行覺悟，其夫則謂那個人大槪是要錢罷，爾可拿錢去會他，君子不得已，乃携欵於三十日夜前往中央公園指定的地方，該僞刑事，已在該處等候，相見之下即將君子誘到忠靈塔後面的密林中，强與君子作一度的野合，田山尙且不足，更强曳之到各處，想再度幽會正在徘徊於林中，當爲風紀取締的大連署西公園町派出所員池田巡查，在巡邏中所發見，兩當促人到派出所，方行判明此中的一切情形，即將僞刑事的假面揭穿，送到大連署押入鐵窗的獄中，正在傳訊各關係者

一般青年婦女誤入邪戀途上的人們，要知警惕，勿效君子的誤遇匪人，致身敗而名裂焉

東亞佛教會夜學 五月一日已開校

大連東亞佛教會，所附設之夜學，日語漢文兩科，均於五月一日起正式開校，日語科新入生廿名，漢文科十名，俱聘用適當的教員負擔講師，卒業期限，定爲三年制，日語一科，即語學使所用之速成日語讀本

張姓幼女失踪 被歹人拐去乎

大連市內久方町二番地三十八號居住之張蘭玉長女時子，於五月一日午后五時許，在自家門前遊玩，不知何時竟而失踪，至晚餐時其母始想起來，在門前遊玩遂到門外尋找，竟不見其女，四處尋找，終無踪影，遂即報告大連警察署代爲搜查，該幼女是否被拍花賊拍去，或被誘拐賊拐去，殊屬逆料，現警署正在搜查中，總而言之，女孩子朝夕單身出門玩耍，殊屬不宜，爲父母者應及時加以看管可也

波蘭貨樣展覽船 在連展覽三日

波蘭國立輸出協會主辦之波蘭商品貨樣展覽會，在同國之汽船塔爾塔斯號船上，於五月一日在大連港舉行一節，已誌本報，該船已於一日午後二時安抵連港，船內之大廳內陳列着足以自誇的豪華品，毛絲類等約百餘點，其他商品貨樣，尤不勝數，此次之貨樣展覽會，在介紹波蘭市場情形以及希圖日波貿易的緊密化之見地上，特由波蘭國輸出協會發起主辦，並專在日本各港口行之，一日在大連開會後，四日門市港，五日神戶港，八日橫濱港，依此豫定而週航各地，當該船抵大連港之同時，關係方面人等，竟潮擁而至，船內立時展開一種展覽會之特有風景云

興安軍官學校 視察團已歸去

來旅大兩地修學旅行之興安省國立軍官學校，一行百五名在旅大依視察之日程，參觀完了，乃乘五月一日晚九時列車北行歸校

介紹欄

△新唱片應時問世●●●●●● 百代公司十一期空前傑作之唱片，業已出現，舉凡皮簧歌舞音樂等，音調新穎，婉揚動聽，各埠代理均有經售，試購者日踵於門云

△人事▽

八田滿鐵副總裁 乘五月一日正午十二時鳩號快車北行赴新京

法院事項

△起訴▽

△原告 高會源，被告田村元茂，請求賣貨久欠金二十八元（四、一七）

△原告 閻文如，被告吉田福太郎，請求騰讓房屋，金百五十元（四、三〇）

△原告 閻之如，被告德永吉次郎，請求騰讓房屋，金二百五十元（四、三〇）

△原告 閻之如，被告劉家恩等二人，請求借欵金一千百九十元五角六分（四、三〇）

春季大競馬

五月三日（金）四日（土） 五月五日（日）六日（月）

入場券金一元 每日抽籤 景品付

雨天順延

社團法人 大連競馬俱樂部 電話（二）三二五五番

大連市盤城町拐角本店伊勢町

會源號分店靴鞄部

電話二八八五五番

最流行的

新學期用

大連西崗新大街

裕成號綢緞百貨店

電話 批發部長三、三三九八 門市部三、二四四一番

◎冬盡春初 ○整備衣服 ◎快去裕成 ○貨店剪布 ◎綢緞呢絨 ○各式各路 ◎明碼實價 ○歡迎主顧

一九三五年新發明

▲富家絨 ▲春霄絨 ▲美的絨 ▲春風綿 ▲米也綿 ▲傑美綿 ▲七五綾 ○西裝服料 ○時髦女大衣

岐山醫院

醫師楊鳳鳴

本院小崗子千順街 電話三一六一五七

分病室富久町 電話三一一〇八

第十三次 大連陸上運動大會

舉行 地點 譚家屯大連運動場 日期 六月十六日午前八時

報名 期限 五月一日起同月二十六日止 地點 大連浪速町大連青年會（電話二八六六七）

主辦 大連青年會

後援 大連市商會、泰東日報社、西崗商會、滿洲報社、西大連商會、關東報社

聘任大內成美辯護士爲常年法律顧問啓事

啓者鄙人聘任大內成美辯護士爲常年法律顧問凡鄙人身體名譽及所有大連營口財產並對內對外交涉事宜如有侵害者該辯護士當依法盡保護之責恐未週知特此聲明

大連市東鄉町十一番地 電話二五五七七番 建成興蕭潛剛謹啓

本辯護士受任建成興蕭潛剛君常年法律顧問啓事

啓者本辯護士受任爲蕭潛剛君常年法律顧問凡該君身體名譽及所有大連營口財產並對內對外交涉事宜如有侵害者本顧問均盡依法保障之責恐未週知特此聲明

大連市伏見町五十四番地 電話三三九六九番 大內成美法律事務所謹啓

經濟

大條倫敦紐約復報縮
鈔票市愈趨不振
滙兌美日美中均下落標金陡漲
特產各品皆呈示穩强

大條 據本報二日上海專電、海外大條、倫敦紐約俱報縮、孟買亦續跌、查倫敦現市及期市、各縮三兩、即現市由卅四辨士十六分之十一、縮爲卅四辨士二分一、期市縮爲卅四辨士十六分之一、紐約落十二兩、爲七十五仙整、孟買由八十一盧比十六分之九、再跌爲八十一盧比八分三

又金票對小洋、爲八六六〇〇、鈔票對小洋、一一六五〇〇、大洋對鈔票、一一三四九〇〇云

又二日錢鈔後市場以海外銀塊又呈跌價、標金因而亦告穩堅、大連市場之人氣、亦頗萎縮、致鈔票市情愈看薄弱、查現市開價爲一百卅四圓三角、較一日落爲一元大價一百卅四圓六角五分爲比較一日跌六角五分收盤爲一百卅四圓二角、爻卅萬圓、期市開價爲一百卅四圓四角五分、大價、一百卅四圓六角、收盤爲一百卅四圓一角五分、爻一百八十四萬圓、又金票對小洋八七二〇〇、鈔票對小洋一一七〇〇〇

滙兌 海外匯兌市情、美日落、美中亦下挫、美美英獨昇、美日落八仙爲二十八弗四十七仙、美中落爲四十一弗五十仙、美英漲八分三、爲四弗八十三仙八分三、英日爲一先令二辨士十六分之十一、英中爲一先令八辨士八分七、英美爲四弗八十三仙八分三、英法爲七十三法郎十五生丁

又美鐵鑛股票漲三兩八分一、爲卅五弗八分三、安那貫達股票續提至十四弗四分一云

標金 本報上海二日電、標金現貨告跌、朝來空戶廣東帮陸續補進、金價穩固、迴旋於八十元關門、多時不動、而後美國電稱、美政府鑑諸白銀投機者踴躍、發表眼前中止收買復謂與金價減低同樣、白銀亦由一弗二十九仙之法定價格、減低四成說、標金陡漲中央仍然續出現先令、及五月期貨、大連帮少空、東滙爻事有限、後隨標金滙情呈堅

錢鈔 大連錢鈔市場、二日前場開行、因美國收買白銀政策穩和、人氣稍緩、大連鈔票漲落不齊、查現市開價漲爲一百卅五圓三角整、大價亦爲一百卅五圓整、收盤轉落爲一百卅四圓五角五分爻六十萬圓、期市開價亦爲一百卅五圓整、大價同爲一百卅五圓整、收盤復轉落爲一百卅四圓五角、爻一百四十九萬圓

日滿經濟提携 應先安定滙兌

東京電、日滿經濟提携之進展、兩國間之匯兌安定爲不可缺者、滿洲側以美國之提高銀價經由新義州、流出之銀至二千萬圓以上、滿洲中銀以依經濟膨脹之要望聲明金利提加爲所必可行之問題再中央銀行、自創立以來、以有日本圓及上海之關聯、努力於滙兌之安定然在銀行等滿洲國幣百圓、與銀四十圓之差額、安定操作於事實上已不可能、與日本間之關聯應另出他策向對滿事務局、大藏省、提議樹立日滿滙兌安定之要望

一、日滿匯兌安定策、專門家

一、以之爲暫定策以一定之價值而安定日滿匯兌、將以鮮銀與滿洲中銀間相互締結貨幣協定

一、滿洲亦依日本會施行匯兌管理法、使現在中銀之逆轉强力化、在北鐵交付未了前頗感困難然日本在滿洲國宜設定信用、應用日滿匯兌、再將來鮮銀券與滿洲國幣之法制的以期統一於此則對於日滿間之貨幣同盟策之進展可能性、成行頗可注視云

依然甚盛之中國 白銀密輸出
海關依據禁令科罰 日船舶亦頗受損害

東京電中國之白銀秘密輸出、依然甚盛、中國海關依據携帶白銀之禁止令、取締亦呈活躍之氣、對於輸送携帶白銀船舶、屢施科以罰金、此時海關官吏亦爲其不法行爲、對此日本船舶、亦蒙有相當損害、日本外務省當局已接到由現地之報告、最近即將向中國海關總務處發出警告云

北滿大豆播種
比南滿約遲一個月 雨量不足均甚懸念

新京訊、全滿各地本年的大豆播種、仍如例年同樣、南滿方面、已於四月上旬頃開始矣、迄現在已有八分的終了、但播種的面積、較去年並無大差、而北滿方面比南滿播種約遲至二十日、或一個月、有於本月十日頃開始之例但因爲本年雨量少的關係、一般對於播種後的發芽均懷莫大之懸念云

本年第一季中國 白銀以及黃金
一二三月出入口統計

上海電、據海關發表、本年第一季一二三月全國銀出口僅值國幣百元、輸入則由香港運來四百〇四萬八千九百八十一元、日本二萬五千八百五十八元、其他各國十七萬一千五百二十九元、合共值國幣四百二十四萬六千三百六十八元、入超額爲四、二四六、二六八元三月份一個月計輸入九十八、六千九百六十一元、並無輸出、較去年激增、全國第一季金輸出數達一千三百九十六萬九千一百十關金元、全數運往英國、較去年第一季輸出數六百八十二萬一百三十二元、增加七百餘萬關金、本年金輸入數計爲七萬六千六百六十六關金元、係由日本運輸、出超爲關金一三、八二、二、四四四元、三月份一個月無金運進、輸出數爲四百八十萬〇〇十關金元

水果類之登市量

四月中之水果類、因在季節外的關係、由日本台灣登市者頗少、而從來之市價、不但提高、而其實行示有飛騰一般者爲密柑萃果梨等占大多數、其外並有珍好之等品之高級品、亦示有相當之實行、總括的實行、較去年同期比之雖少、但亦有二成以上之增加

日銀之結賬

東京電、據日銀週報發表之

兌換券	一、二三〇、九五四
正貨準備	四七三、三七三
保證記開	三六九、二六二
公債	七二、九八二
政府證券	七〇、九三八
證券	
票據	二四四、三九七

(單位千圓)

特產

大洋對鈔票一三四五〇云

大連特產市場、二日朝開行、因買氣濛濛有更以對銀價前途懷有不透明的懸念、是以空氣呈極度薄弱的閑散下查大豆開市、北地帮買、氣雖狂盛、次因華南帮出賣下落結局頗呈平穩、大豆現貨買氣停頓、油房帮爻一九〇車、豐年爻一〇車、共二百車、高粱因爲閑散關係、期貨雖屬平穩亦現强硬、現貨餅、瓜谷三井之買氣亦見遲鈍、油市亦顯穩和云

四月下旬對外 貿易狀況槪算

東京電、四月下旬之貿易、實爲意外之出超、在三月下旬、即有五百十九萬九千圓的超出、同時今期輸入季節、亦呈異例的現象、今旬出超之主因爲棉花輸入之激減、其他之全般的輸入亦有減少、而輸出方面、差不多無甚變化、今旬之出超、全爲一時的現象、據思貿易之前途、有不能再起如何的新事情、僅就輸入上、今旬的數字確過尠、即如棉花、爲今年一月及二月中之買付、不但不尠、而從來之結果、於三月四月之棉花輸入、爲減少一二月棉花輸入有百五十萬擔、三月有百二十萬擔、四月爲百七萬三千擔一方三四月因新規買付與一二月比較之、頗爲增加、故棉花輸入、於五六月間、更有增加的形勢

商情 本埠特產

(二日前場)

	開盤	收盤
▲大豆(百斤鈔票價)		
袋	四、九三〇	四、九三〇
五月	四、九六〇	四、九五〇
六月	五、〇六〇	五、〇四〇
七月	五、一四〇	五、一〇〇
八月	五、一〇〇	五、一四〇
九月	五、一三〇	五、一五〇
▲豆餅(一片鈔票價)		
貨	一、五〇五	一、五一〇
五月	一、五一〇	一、五一〇
六月	一、五一五	一、五二〇
▲豆油(一箱鈔票價)		
貨	一四、六〇	一四、六〇
五月	一四、七〇	一四、七〇
六月	一四、七五	一四、七五
▲高粱(百斤鈔票價)		
貨	四、〇五〇	四、〇五〇
五月	四、一一〇	四、一二〇
六月	四、二〇〇	四、二〇〇
七月	四、二一〇	四、二〇〇

(二日後場)

	開盤	收盤
▲大豆(百斤鈔票價)		
袋	四、九三〇	四、八九〇
五月	四、九五〇	四、八九〇
六月	五、〇一〇	四、九七〇
七月	五、一一〇	五、〇四〇
八月	五、一五〇	五、一〇〇
九月	五、一五〇	五、一〇〇
▲豆餅(一片鈔票價)		
五月	一、五〇〇	一、四九五
▲豆油(一箱鈔票價)		
貨	一四、五〇	一四、四〇
五月	一四、五〇	一四、五〇
▲高粱(百斤鈔票價)		
貨	四、〇九〇	四、〇九〇
五月	四、二〇〇	四、一九〇
六月	四、二四〇	四、二三〇
七月	四、二四〇	四、二三〇
八月	四、二四〇	四、二三〇
九月	四、一〇〇	四、一一〇

本埠錢鈔

(二日前場)

▲大連鈔票	開盤	收盤
現貨	一三五、三〇	一三四、五五
高	一三五、三〇	一三四、五五
成交額		六〇萬
期	一三五、〇〇	一三四、五〇
高	一三五、〇〇	一三四、四〇
成交額		一四九萬

時	鈔兌金	鈔兌洋	金兌洋
十時	一三四、八〇	一、一六一〇	八六一〇
十一時	一三四、六〇	一、一六四五	八六五〇
十二時	一三四、五五	一、一六五〇	八六六〇

(二日後場)

▲大連鈔票	開盤	收盤
現貨	一三四、三〇	一三四、三〇
高	一三四、六五	一三四、四五
成交額		三〇萬
期	一三四、四五	一三四、〇〇
成交額		一八四萬

時	鈔兌金	鈔兌洋	金兌洋
二時	一三四、五〇	一、一六八〇	八六八五〇
三時	一三四、二〇	一、一七〇〇	八七二〇〇

電報滙兌 (二日)

倫敦銀塊 現	三四辨士二分一
同期市	三四辨士十六分一
紐約銀塊	七五仙〇分〇
孟買銀塊	八一盧比八分三
美日匯兌	二八弗四七
美中匯兌	四一弗五〇
英日匯兌	一志二片十六分十一
英中匯兌	一志八片八分七
英美匯兌	四弗八三仙八分三
英法匯兌	七三法郎一五
美鐵鑛股票	三五弗八分三
安那貫達股票	一四弗四分一

▲美棉	
現貨	一二仙一五
五月	一二仙一六
七月	一二仙三二
十月	一二仙四〇
十二月	一二仙四四
三月	一二仙四二

▲印度棉花	
奥奔爾	一三六盧比
四年布	二四四盧比
哥姆拉	二一四盧比

▲神戶日美 (賣) 二八弗一六分一 (買) 二八弗二分七

▲神戶日英 (二日) (賣) 一志二片八分一 (買) 一志二片十六分三

▲匯豐掛牌 (二日)

東匯	一六三元二角
英匯	一先令八辨士十六分三二五
美匯	四一弗五〇〇

▲上海標金

開盤	七七八元八角
高	七九八元〇角
低	七七七元五角
收盤	七九〇元〇角

▲上海滙兌

	買	賣
東	一四三元七五〇	一四三元三五〇
英	一先令八辨士十三二五	一先令八辨士十三七五
美	四〇弗七五〇	四〇弗八七五

商品市場

(二日前場)

▲大阪三品(綿絲布一捆金票價)

	前場開盤	後場收盤
五月	二〇三、九〇	二〇四、一〇
六月	二〇六、一〇	二〇七、〇〇
七月	二〇七、三〇	二〇八、〇〇
八月	二〇七、九〇	二〇八、一〇
九月	二〇七、一〇	二〇七、九〇
十月	二〇七、一〇	二〇八、四〇
十一月	二〇七、六〇	二〇八、八〇

▲大阪棉花

開盤 現貨	六四、八五
開盤 定期	六三、〇五
收盤 現貨	六四、五〇
收盤 定期	六三、一〇

(一石)	開盤 現	開盤 中	開盤 期	收盤 現	收盤 中	收盤 期
▲大阪期米	三〇、一九	三〇、一九	三〇、一九	三〇、一六	三〇、一九	三〇、一九
▲東京期米	三〇、三〇	三〇、三〇	三〇、四二	三〇、三〇	三〇、三三	三〇、四二
▲仁川期米	二七、〇〇	二七、九六		二七、七〇	二七、九六	

(二日後場)

▲大阪三品

	前場開盤	後場收盤
五月	二〇六、七〇	二〇六、〇〇
六月	二〇七、六〇	二〇七、四〇
七月	二〇八、七〇	二〇八、一〇
八月	二〇九、〇〇	二〇八、〇〇
九月	二〇八、六〇	二〇七、六〇
十月	二〇八、四〇	二〇七、六〇
十一月	二〇八、二〇	二〇七、八〇

(一石)	開盤 現	開盤 中	開盤 期	收盤 現	收盤 中	收盤 期
▲大阪期米	三〇、一五	三〇、二三	三〇、三四	三〇、一八	三〇、二四	三〇、三一
▲東京期米	三〇、三五	三〇、三一	三〇、四八	三〇、四〇	三〇、四〇	三〇、五二
▲仁川期米	二七、五九	二七、七四	二八、〇〇			

▲大阪棉花

開盤 現貨	六五、五〇
開盤 定期	六三、五〇
收盤 現貨	六四、六〇
收盤 定期	六三、〇五

▲横濱生絲 (二日)

	前一節	前二節
五月	六〇四〇〇	六〇八〇〇
六月	六〇六〇〇	六〇四〇〇
七月	六一六〇〇	六一二〇〇
八月	六〇四〇〇	六〇五〇〇
九月	六〇五〇〇	六〇五〇〇
十月	六〇六〇〇	六〇五〇〇

▲印度蔴袋

鐵筋直橫	一二四盧比〇分〇
青筋直橫	二六盧比四分三
滙兌行市	七八盧比八分五

北地行市

(二日前場)

		開盤	收盤
▲奉天奉票兌金票			
▲奉天鈔票兌國幣	貨	一三三、〇〇	一三三、九〇
	期	一三三、〇〇	一三三、八〇
▲奉天國幣兌金票	貨	一〇九、八〇	一〇九、七〇
▲奉天金票兌國幣	貨	九一、二〇	九一、四〇
	期	九一、四五	九一、二〇
▲哈爾濱國幣兌金票	貨	一〇九、七〇	一〇九、六〇
	限	一〇九、六〇	一〇九、七〇
	期	一〇九、五五	一〇九、五〇
▲開原國幣兌金票	貨	一〇九、七〇	
▲新京國市兌金票	貨	一〇九、八〇	
▲公主嶺國幣兌金票	貨	一〇九、八〇	
▲安東國幣兌金票	貨	一〇九、六〇	
▲哈爾濱國幣兌大洋		五九、三〇	
▲台匯		一三三、五〇	

▲哈爾濱大豆(一甫特國幣價)

	開盤	收盤
五月	一、一五〇〇	一、一五二五
六月	一、一七二五	一、一七七五
七月	一、一九〇〇	一、一六七五

▲哈爾濱小麥(一甫特國幣價)

	開盤	收盤
五月	一、五四〇〇	一、五三一〇
六月	一、五五〇〇	一、五五〇〇
七月	一、五五七五	一、五六〇〇

(二日後場)

		開盤	收盤
▲奉天奉票兌金票			
▲奉天鈔票兌國幣	貨	一三三、八〇	一三三、七五
	期	一三三、九〇	一三三、七五
▲奉天國幣兌金票	貨	一〇九、六〇	一〇九、四五
▲奉天金票兌國幣	貨	九一、四〇	九一、六〇
	期	九一、六〇	九一、四〇
▲安東國市兌金票	貨	一〇九、八〇	
▲新京國幣兌金票	貨	一〇九、六〇	
▲公主嶺國幣兌金票	貨	一〇九、六〇	
▲哈爾濱國幣對金票	貨	一〇九、五〇	一〇九、五〇
	期	一〇九、四〇	一〇九、四〇
	期	一〇九、五五	一〇九、三五

▲哈爾濱大豆(一甫特國幣價)

	開盤	收盤
五月	一、一五〇〇	一、一四二五
六月	一、一六五〇	一、一六五〇
七月	一、一六七五	一、一六二五

招募代派處

皇姑屯、撥軍屯、砂子溝、小新民屯、新村市、本埠日站、大東區、新城子、凡以上及省城附近各區市鎭欲派銷敝報者敢請即來分社接洽不勝歡迎之至

▲消息靈通 ▲發報迅速 ▲記載詳確 待遇優厚▼

滿洲報奉天分社 奉天大西關大街路南二號(東記印刷所舊址) 電話(滿)四二三四一 二六一一 (日)四二六一 六八五四

新京義和謙參茸藥店 特別啓事

啓者本藥店開設在商埠已歷十數餘年之久專辦滿洲山參鹿茸牛黃虎骨田鷄鹿筋鞭茸更復不惜重資派遣專門人才赴各地購採犀角頂嫩羚羊西藏紅花既具貫材五項加入諸色藥材應有盡有精製飲片丸散湯劑膠丹頗蒙各界贊許有口皆碑自建國以來更加精益求精內部設備完全敝號聘有醫士應診急至診脈審慎周詳並將出售藥貨價由到下一律特別從減恐未週知特此聲明

新京義和謙藥店謹啓

大連西崗 同樂舞臺 電話 三一九八七

重金禮聘 北平永春社全體藝員 青年英俊獨樹一幟文武老生紅淨泰斗 李萬春

張永良 劉永慶 劉斌升 高斌峰 筱奎官 頭等坤伶 吳慧琴 超等藝員 周又宸 毛慶來 李德春 于斌安 邱久春 劉溶清

陰曆四月初一日(星期五)夜戲準演 個人首創成名傑作清代忠義文武名劇

頭本四霸天

大龍山四義結拜、達花院僧尼同姦、九黃七珠 正國法、全交報仇、刺清官、槍印兼賠、投明主、劫糧三次、打浮山、賀天保中 抓喪命、五老洗山 報讎冤

四月初二日(星期六)夜戲接演

二本四霸天

各色料珠 簾子批發 零售低廉

元興成

大連西崗街二二七番禮拜堂對門 呼出電話(三)二八五三番

無中毒較!

滿龍牌

喜保精

(採辦本藥時則不須費如麻藥之手續)

醫學博士 竹島光藏氏指導而創製之

阿片 莫非音 可地音類之代價爲優秀理想品爲鎭痛、鎭痙、鎭靜麻醉藥且能解消、阿片 莫非音、巴畢那兒、盼得本類之中毒

本品之主要成分其特效之作用乃能緩解滑平筋的攣縮(例如胃痙攣膽石疝痛腎石疝痛食道攣縮性狹窄乃至腸痙攣等)而無阿片莫非音類之中樞性毒力對於消化器等之蠕動亦無停止之障碍唯能弛緩攣縮性的緊張然此藥內 Solanaceae 植物中之一阿爾卡羅義德適宜量以及其他均有迅速之鎭靜催眠作用及神經中樞因其無毒性故無中毒之慮適用亦無妨碍非他種鎭痛 鎭痙 鎭靜優而劣之麻醉品所能及之新藥也 且因用此藥而阿片 莫非音 可地音 巴畢那兒 盼得本類之中毒可以驅盡此癮誠爲至上之必要者也 (文獻贈呈)

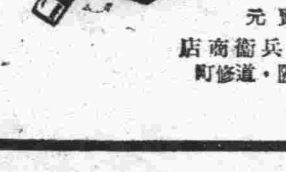

二cc 六管入 二cc 十二管入 二cc 二十六管入

發賣元 日本・大阪・道修町 田邊五兵衛商店

HY—10

雖然神妙 不可思議 碟仙 實有至理 存于其間

奇極…靈極 人鬼通信…科學萬能

一隻普通的碟子 眞能自己即轉動 神妙靈異 與親友魂靈談話 過去現在及未來 有問必答

這一張靈乩圖無論問求財謀事、求子、吉凶、禍福他都能指示您一條明路是得到此圖從今後無須算命問卜、起課、求籤等等所有疑難立能解決

伍廷芳博士 遺著靈魂學

科學靈乩圖

靈乩圖說明

伍廷芳博士生前研究靈魂學有年世人多知其常與神仙鬼魂談話在歐美時以科學的新法發明碟仙與乩圖常用此圖招仙神鬼談話問答靈驗無比此圖有字三千餘用黃紙紅墨敬製就施乩方法極簡便祗須於夜間較靜之處一在信仰深者操練熟者白天亦可絕不發生問題將圖舖在棹上用普通之小磁味碟一隻覆於圖上此碟能自動旋轉指出上之字以答覆一問事者無論何人之魂靈及聖神佛均可招到無論何事均可詢問有問必答百無一失壹問答宛若平生其迹雖近玄虛而其理固有學說可據且請應招之魂自報姓名及生時之曆史不須符咒不用香燭沙眞大奇事也然詢畢後碟必仍走回原圖處也茲特由香港運到以供我國人士研究哲學之興趣

爲兒女者有時想念您的死去的父母乎 當父母者早晚思念您的死去兒女乎 都能招來如同當面談話可得到安慰

(靈乩圖每組大洋四角外埠外加掛號寄費一角附送施法詳細說明書招請外埠代銷處)

奉天鼓樓北 章福記書局總發行 利用電話三九九八番

本社啓事

大連市內本社報費之收單以左記式樣之收單而捺印者爲有效倘有對該樣式以外之收單惠款者請於三日以內即向本社經理部聲告否則本社不負其責

如無支配人會計發送之蓋章以及改竄該項數目時概歸無効

No.

今承 台鑒

定本報(郵寄) 自 年 月份至 年 月份

計 年 月 自 年 月 日起 至 年 月 日止

當收報費計 圓 角 分

支配人	會計	發送

康德 年 月 日 大連 滿洲報社經理部具

2. 9. 5,000

大連汽船出帆

▲青島丸 ●開往青島上海 五月三日
▲大連丸 五月五日
▲奉天丸 五月八日
▲長平丸 ●開往天津(塘沽) 五月三日
▲天津丸 五月五日
▲長平丸 五月八日
▲天潮丸 ●開往安東 五月七日
▲龍平丸 ●開往龍口 ●開往營口 五月八日
▲山西丸 五月八日
▲河北丸 ●開往基隆高雄 五月十二日
▲山東丸 五月五日
▲山西丸 五月十五日
▲河南丸 ●開往敦賀新潟伏木 五月八日
▲河北丸 五月十八日
▲遼河丸 ●開往元山清津雄基 五月二十日
▲濟通丸 ●開往葫蘆島 五月六日
▲日東丸 ●開往鎭南浦 五月八日

阿波共同汽船 大連出帆

▲十六共同丸 ●開往芝罘威海衛青島 五月七日
▲卅六共同丸 ●開往芝罘威海衛仁川 五月八日
▲長山丸 ●開往天津 五月九日
▲長山丸 ●開往仁川鎭南浦 五月三日
▲十八共同丸 ●開往芝罘 五月三日

大阪商船出帆

▲烏斯利丸 ●開往門司神戶(大阪) 五月三日
▲亞米利加丸 五月四日
▲吉林丸 五月五日
▲扶桑丸 五月七日
▲西亞得爾丸 五月八日
▲烏拉爾丸 五月九日
▲哈爾濱丸 五月十日
▲熱河丸 五月十一日
▲貝加爾丸 五月十二日
▲特克馬丸 ●開往天津 五月十三日
▲朝熊丸 五月廿五日
▲日東丸 五月十九日
▲志摩丸 ●開往横濱 五月十七日
▲朝熊丸 五月六日
▲日東丸 五月十四日
▲志摩丸 ●開往紐育 五月廿二日
▲北陸丸 ●開往基隆高雄 五月十五日
▲中華丸 五月七日
▲大華丸 五月十八日

日清汽船出帆

▲當山丸 ●開往青島上海 五月八日
▲盧山丸 五月十六日
▲華山丸 五月卅一日
▲唐山丸 六月六日

政記輪船出帆

▲永利號 ●開往芝罘 五月三日
▲有利號 ●開往龍口 五月三日
▲公利號 ●開往威海衛 五月五日
▲成利號 ●開往上海 五月四日
▲昌利號 ●開往芝青廣港 五月三日
▲茂利號 五月七日
▲福利號 ●開往青島 五月四日
▲勝利號 五月六日

三惠通行出帆

▲照國丸 ●開往門、宇、尾、今 五月十五日
▲利通號 ●開往仁、芝、威 五月五日
▲昌平丸 ●開往罘芝 五月四日

(一)　(第二版)　No.4427　星期六　THE MAN CHOU PAO　康德二年五月四日　（大正十一年七月二十四日第三種郵便物認可）（郵政特准掛號立券報紙）

滿洲報

（本報價目）每月一圓四角六個月七圓八角全年十五圓郵費先惠郵票不收（外國除中國日本概加郵稅）（廣告刊費）一行十二字起碼一日每行一圓特別地位加倍長期另議以上俱以現大洋爲本位但鮮臺灣日本內地即以日本金幣爲本位

發行所　大連市常盤町二十九番地　滿洲報社　電話

THE MAN CHOU PAO 29-31 Tokiwacho Dairen, Manchoukuo

昭和十年五月四日

召集全國軍事指導者說明對內外政策方針

蔣介石決於六月初在廬山施行軍訓

現因貴陽圍解已定於月底離黔返鄂

在華西勾留已三月餘之蔣介石、決於六月初旬在廬山施行特別軍事訓練、其目的在於集全國握有實力之軍事指導者於一堂、首令宣誓絕對保守秘密、然後由蔣氏說明其所懷抱之對內對外政策、並訓示以今後方針、查去年施行軍事訓練時、蔣氏即曾鼓吹抗日精神、鼓動各將領之對日敵愾心、其爲蔣氏他日取得大總統地位之準備工作、不問可知、故其訓練結果乃即造成與中國國民福利及中日親善乃至東亞和平相反之形勢、當此猛省乃中國國民當前急務及中日國民接近機運逐漸釀成之今日、蔣氏是否仍以其熱心爲前提而實行口是心非之策謀、其當國步維艱時期之眞意如何、在此次軍事訓練中均可表明、頗爲內外各方所注目（三日上海電）

一時傳危急之蔣介石、決於五月下旬離黔返武漢行營、於六月初旬召各地將領施行軍事訓練、因此蔣乃急令新黔省當局、在貴陽陷於共軍重圍時、乃一時爲之緩和、貴陽之統地位之準備工作、不問可道西往、徐々北上、貴陽之危機、乃一時爲之緩和（三日漢口電）

觀光會議代表出席茶話會

東洋觀光會議開會禮、二日午後二時於首相官廨舉行、出席者有日、滿、華、英領印度、荷領印度等東亞諸國代表八十六名、次於田鐵道省觀光局長主席之下、開第一日會議、協議關於進行議事之一事項、午後四時散會、全體代表臨廣田外相之茶話會、午後六時出席內田鐵相之晚餐會（國通三日東京電）

新京附近防空演習十一日實行

新京附近之防空演習、將於五月十一日起亘一個月間舉行、大要如左、今次之防空演習、自五月十一日、亘一個月間、於地方民間、實行基礎的訓練、六月十日、舉行飛機擲彈等演習、六月十二、十三兩日舉行空襲、演習地域、新京特別市、長春縣、農安縣、懷德縣、伊通縣、九台縣、双陽縣、德惠縣等及包含國都之外一帶地方、並實施燈火管制、警報演習等、主要地點爲孟家屯、南嶺東關寬城子等區域、參加部隊、爲新京警備隊、高射砲隊、飛行隊、滿洲國軍、新京衛戍病院等、正式演習時之統監、已定爲新京警備司令官佐野少將云

詔書

朕自登極以來、亟思躬訪日本皇室、修睦聯歡、以伸積慕、今次東渡、宿願克遂、日本皇室、懇切相待、備極優隆、其臣民熱誠迎送、亦無不殫竭禮敬、衷懷銘刻、殊不能忘、深維我國建立、以逮今玆、皆賴友邦之仗義盡力、以奠丕基、玆幸親致誠悃、復加意觀察、知其政本所立、在乎仁義、教本所重、在乎忠孝、民心之尊君親上、如天如地、莫不忠勇奉公、誠意爲國、故能安內攘外、講信恤鄰、以維持萬世一系之皇統、朕今躬接其上下、咸以至誠相結、氣同道合、依賴不渝、朕與日本天皇陛下、精神如一體、爾衆庶等、更當仰體此意、與友邦一德一心、以奠定兩國永久之基礎、發揚東方道德之眞義、則大局和平、人類福祉、必可致也、凡我臣民、務遵朕旨、以垂萬祀、欽此

御名御璽

康德二年五月二日

國務總理大臣

宮內府大臣

昭示國民不變之大道　滿日兩國關係不可分

皇帝陛下召文武百官於宮廷特舉行歷史的詔書宣誥式典

在滿日國交上有重大意義之詔書宣誥式、二日上午十一時半、在勤民樓舉行、沾沐此日式典光榮之政府要人（簡任職以上薦任處長亦在內）及各省省長各省總務廳長、各軍管區司令官興安省警備司令官江防艦隊司令官等、均於上午十一時十五分前着大禮服或朝禮服威嚴儀正晉宮集於候見殿、入東便殿後、皇上即御通陛軍常禮服、佩蘭花菊花大綬章副章、由沈宮內府大臣張侍從武官長扈從命駕臨幸、將詔書宣示曉諭今後滿日兩國彼此依存對東亞和平之必要、示國民以前進途徑、旋即親授於鄭總理、式典至此即告終

鄭總理謹話

鄭總理奉戴大詔後謹話、我皇帝陛下、已圓滿完成訪日盛儀、與日本天皇陛下及重臣懇談結果、其對日本正義之信賴心乃愈深、兩國一體不可分之關係當更永遠鞏固、彼此提携之東方精神基調——道德信義當更可發揮、本日渙發明示今後我臣民應遵循之根本精神之意義深重之大使臣等一同感激萬分、應即昭示臣民、於奉戴大詔後、以陛下之心爲心、實踐躬行、上下一致、向陛下昭示之進路邁前、以貢獻於東洋和平之確立及人類福祉之增進、並以努力光大發揮此不朽典謨自誓

俾衆咸有遵循

鄭總理大臣奉戴詔書後頒發國務院訓令

鄭總理二日蒙皇帝陛下賜以優渥勅諭後、即以國務院訓令第十八號、發訓令如左

此次聖上訪問日本皇室、已於四月二十七日回鑾新京、頒發明詔使衆庶咸知所遵、煌煌在案、本總理大臣奉戴之下、無任感激、望即各飭所屬、努力宣講、昭示無遺、俾舉國人民備悉聖旨、有所遵循

康德二年五月二日

國務總理大臣鄭孝胥

中央各機關詔書奉戴式

三日上午舉行

參議府國務院總務廳法制局恩賞局定三日上午九時、在國務會議室、舉行詔書奉戴式、由鄭總理拜讀、此外、各部亦決定舉行奉戴式、由各部大臣傳達所屬

張學良抵貴陽

吳談施政決從穩健着手

一日下午三時、張學良偕隨員數人飛抵貴陽（三日貴陽電）

吳主席忠信、及各新委廳長於一日同時接事擇期補行宣誓典禮、吳談本人初至貴州、情形未得熟知凡此後一切施政、決從穩健二字着手（二日貴陽電）

吳稚暉陳布雷抵省後省黨部定二日開會歡迎並請吳陳二氏演講（三日貴陽電）

黔匪將肅清

據最近政界消息、黔省共匪已告肅清、僅西南尚有殘匪若干出沒、共匪現於馬陵附近被政府軍包圍、匪衆經遁來搜剿尚有若干、其確數殊難確計、唯匪區內已漸趨潰散、不日即可潰滅云（三日貴陽電）

中日經濟提携

委員會不久即實現

日外務當局向即希望因促進中日親善機運、同時並實現兩國民間方面之經濟提携、及最近鑑於兩國貿易情況、日本、當業者積極進行對華貿易的事實、因感爲得擧實之成果、殊有設立中日經濟提携委員會之必要、故據觀該委員會現已確實具體化、實現日期當在不遠云（國通三日東京電）

洪財次東渡視察

滿洲國洪財政部次長及辞事務官、爲視察日本財務行政制度、乘三日午前七時、由新京發之列車、預定以二十五日間之日程、赴日本門司名古屋、東京、橫濱、神戶、奈良大阪京城各方面視察云

英國油商撤退竟要求賠償

日方一笑置之

英美對滿洲國煤油專賣之抗議、因以承認滿洲國獨立問題爲中心之根本主張不同、終無妥協餘地、英美兩國當局亦均了解、然至今獲復不斷抗議者、據觀、其原因似爲油商之要求及其對內政策之關係、最近日本外務省得息稱、英人煤油公司或即將實行撤退、而對日本政府對此撤退之賠償將如何考慮、似已提出討論、關此日本外務省態度頗爲強硬、以爲油商之撤退乃其自由、惟賠償則屬無理之要求、實施貿易日方之正當抗議、如英國現覺不顧比例制、日商因此所受損害亦復不少、然並未聞英政府對此賠償有何考慮、因一笑置之（三日東京電）

擬攫中國路權

英國暗中進行對華借款

據二日某方接電稱、中國因經濟極度艱窘、乃益感有從速增發中央銀行紙幣、以謀救濟之必要、英國以此機不可失、乃不顧其對日方不單獨借款與中國之約言、而於暗地中積極進行對華借款工作、蓋華方因無增發紙幣所需之準備金、乃經上海滙豐銀行、向英方請求予以通融、惟英方則謂中國所與之擔保品——中國古物（運往英倫備展覽者）無中國要求之七千萬元價值、據觀、此乃英方所假藉之口實、其眞正目標在於攫得中國鐵路利權、因此南京政府乃似擬展緩收回外銀紙幣發行權、而英方復以欲期此借款實現、必由宋子文與日方有某種程度之諒解、故宋子文之忽表親日即以此也、總之、英國經此間秘密進行對華借款一事、乃其今後對華動向上頗值注目者（國通三日東京電）

京圖車被襲死傷者判明

二日晨、受匪襲之京圖線列車、其後判明之死傷者如左、死者、日本人九名（內軍人六名）滿人二名、重傷者、日本人一名、滿人四名、輕傷者、日本人四名、架走者日本人六名、行方不明者、日本人一名

於二日午前二時半許、在京圖線大石頭附近、發生匪賊襲擊列車事件後、日本方面之死傷者、有如左之判明

軍方面

戰死、軍曹中川喜一（新潟）一等兵本橋勇一（埼玉）一等兵瀧本正代（山口）一等兵、西澤啓（埼玉）一等兵、村田宗利（長崎）

重傷　上等兵、五十嵐良明（東京）

輕傷　一等兵、染名良次（東京）二等兵、宇都木（埼玉）二等兵、三上克已（埼玉）以上爲獨立第〇〇隊之瀧本隊之警乘員、其他第〇〇隊之瀧本特務曹長戰死、細見軍曹及田中一等警手輕傷

鐵路方面

戰死、警務團員、鈴木文一、齋藤大四郎、其他重傷一名、車線長甲代武治行方不明

乘客方面

死者、井上浩、小林勇次、行方不明、岩本長次、負傷、井頭豐、中澤健次云云

行方不明者中有袁大臣公子

在京圖線因遇匪被綁去而行方不明諸人中、聞有滿洲國尙書府大臣袁金鎧氏之公子間島省公署教育廳長袁慶清氏、該省公署接得此項消息非常驚駭、現協議對策中云

新聞家白逾桓胡恩溥忽繼續在津被人暗殺

行兇情形相同警署正查眞相

行爲顯係反日日方擬嚴抗議

二日午後十一時五分、有兩名華人、怪漢闖入日租界北洋飯店第十六號房間、即用手鎗向三十日自新京歸津投宿於該旅館之親滿日系漢文報國權報社長胡恩溥五十歲及同氏夫人身上亂放、胡夫人腰部遭彈貫穿當態、氏當即殞命、兇手行兇後、當即忙急向法租界竄去、據傳兇手係藍衣社之暗殺隊員、繼於二日午前四時許、日租界須磨街親滿日系漢文報振報社、亦潛入別動隊黨羽、暗殺社長白逾桓氏、該氏四齡愛子亦負重傷、在四五個鐘頭的短時間內、兩名親滿日系要人悉遭暗殺、於是全市漲滿再捲起動亂波瀾之無稽的空氣云（三日天津電）

被害者胡恩溥、南方人、自今年一月稅居於天津日租界浪速街、揮其筆鋒痛斥蔣介石氏之爲政、高呼爲救中國須親滿日、打倒惡軍閥、建設王道國家、蓋一文筆的戰士也、白逾桓氏亦是知名親日家、久居日本租界、爲振報社長兼聯治社會黨黨魁、高揭反國民黨旗幟、白氏遭藍衣社員狙擊者前後歷五次、今遂爲主義而死矣（三日天津電）

足資爲解暗殺胡氏之謎之唯一線索者、即兇手之汽車號數（一〇六三）此汽車係載有陸軍少將官銜之流氓沈蛾昌的專用車、從此推測下去、沈之背景爲天津市長張廷諤及省政府市政府華北政整委會顧陳覺生、上述三名前曾計劃秘密暗殺居日租界之對將介石政權的反動分子、事爲日本領事館警察偵知、故乃於警戒中乘隙出此狂暴已極之恐嚇行爲、白社長三日以來、看護其臥病之夫人、顏形疲勞、二日午后十一時許、始行就寢、兇手用利刄將門撬開、闖入寢室、當即開一槍、計腹部遭一彈、頸部遭一彈、據在隣室睡眠之白夫人談、當夜突然聽見不行一句話後、便從砰々的槍聲兩三聲、比趕至室中一看、外子已經橫臥在血泊中、兇手的影子也看不見了、警署方面以爲行兇情形與上述胡氏之被殺情形相同、殊屬巧妙、意爲兇手事先或與僕人通謀亦未可知、目下嚴重調查中（三日天津電）

此種行爲顯係反日故三日擬日本當局以爲中國政府要人口口聲々高呼中日提携、復又指使暗殺團侵犯日租界之行政權、而暗殺親滿日人物借同軍部向省政府主席于學忠氏提出嚴重抗議（三日天津電）

務除去優越感

通信記者代表懇談會上南關東軍司令官之致詞

南關東軍司令官、召開之新聞通訊記者代表懇談會二日下午一時、在軍司令部第一會議室舉行、首由南司令官起立致詞、大致與一日兵團長會議上發表者同、堅稱日本人此際務須除去皮相之優越感、應溫厚謙讓援助滿洲國之發展、繼由林出行走、高木秘書官、湯澤中佐、新聞記者俠小飛等分別敘述所感、詳細報告日本國民之熱誠歡迎、至四時餘始散

南軍司令官演辭

當此次滿洲國皇帝陛下訪日盛儀已終之際、特懇諸位光臨與以懇談機會、乃蒙諸位於百忙中不遠千里而來、使本人得畧述所懷、本人甚感欣快、且感謝不盡、滿洲國皇帝陛下、圓滿完成東亞史上之最初隆儀、海陸平安鑾還新京、洵堪同慶、顧此次盛儀、乃基於滿洲國建國之本義、爲明徵日滿兩國永世不渝之不可分關係、而由聖躬垂範者、使兩國親善之情誼更爲濃厚、而有萬古不磨之意義、就中兩帝國皇室親交之情景、尤使兩國臣民同爲感激、莫知所措、我天皇陛下、對於我國家及國民對友邦之國家及帝室應履行之途徑、曾躬親垂範、其敦厚實令人感激無限、而滿洲國皇帝陛下、自還幸大連後、亦曾親見數次、得親聆陛下感懷機會、拜悉陛下對我皇室及皇國崇信倚之念、感銘尤深、不勝感佩之至、詢本日又親召文武有司、下賜詔書、諭告爲維持增進東亞和平日滿兩國依存之所以必要、爲使兩國不可分關係、永久鞏固、對我皇室及皇國、須絕對信賴、此實皇帝陛下之深遠叡慮、所以昭示於治下之三千萬庶衆者也、確信日滿兩國國民之親善與兩國國家之友誼結合、當更能百尺竿頭更進一步、如此、滿洲國皇帝陛下多年之宿志——訪日盛儀、對日滿兩國尚有意義、使我帝國尤其在滿諸機關與一般官民痛感職責之倍加重大、相信吾人對滿洲國亦誠情誼亦當與兩國親善及滿洲國信倚之加深共增濃度、吾人應明瞭此意、激底對滿認識、經綸雄大、舉措堅實、立於宣佈皇道之第一線、向國策完成上邁進、同時並須除去皮相之優越感、溫雅謙素、援助滿洲國之發展加以信賴、關於此點、自抵任以來、即曾再三申述、此次拜察皇室之垂範、感銘更爲一新、尚希開陳已意、對其具體實現上與以助力

林陸相來滿廿一日起程

預定視察行程三星期

決行上奏御裁可手續

林陸相愈決定自廿一日啓程東京渡滿、行程豫定約三星期（國通三日東京電）

林陸相決定當廿一日自東京站搭車渡滿、俟經御裁可後即行發表、聞隨行者有陸軍省永田軍務局長、滿內閣書記官（以對滿事務局參與者之資格）等一行約十名、豫定爲三星期、其行程大約如左、豫定首自神戶搭聯絡船直赴大連四北上赴奉天、新京哈爾濱、齊々哈爾、再搭飛機視察大黑河之前線、然後自齊々哈爾搭車經四平街、奉天、山海關、訪問錦州、承德、次自綏中赴新京歸途搭車經吉林、敦化、雄基、京城、此間以對滿事務局總裁資格與滿日要人會談、復以陸軍大臣資格或慰問激勵駐各地之陸軍、或視察國境方面之第一線等、藉努力對滿洲國再加認識殊堪期待（國通三日東京電）

橋本陸軍次官、二日午後三時訪吉田書記官長於首相官廨、陳述陸相豫定自廿一日自東京啓程以三星期行程視察滿洲各地之旨、請求諒解會陸相渡滿、在日本之確立對滿國策上、殊堪重視云（國通三日東京電）

橋本陸軍次官二日午後三時訪吉田書記官長於官廨、接洽商權關於林陸相渡滿之日程及陸相外出後之事務手續等、聞並不另置代理者內閣已決定着手上奏御裁可之手續（國通三日東京電）

不逞之徒蠢動

奉國府之密令潛入滿日

當茲以皐上鑾駕東巡爲楔機、滿日國交愈形緊密不離、滿日親善益進於堅實之際、承南京政府密令之反滿抗日分子、並朝鮮獨立黨員、反中國共產黨員之暗躍策動益形激化、爲企圖實現其暗殺滿日要人、或破壞鐵路等恐佈工作之陰謀、該各派黨員業已侵入滿日兩國、進行蠢動、該黨今後尙有陸續侵入日本與滿洲國之形勢、故大連水上署及其他各署咸呈異常緊張、至彼等陰謀團之大致情形如左

△不逞鮮人團之國民決死隊潛入、企圖暗殺滿日官憲重要人物、決死隊共三十餘名、已潛入滿洲、分爲六班暗躍中

△河北省黨部員之暗殺滿日要人團、于學忠前奉南京政府密令、持選拔優秀黨員四十餘名、令其喬裝商人侵入國境方面、鼓吹反滿抗日思想

△中國共產黨之〇〇暗殺陰謀、上海黨部員分決死隊十五名爲三隊、喬裝漁夫入滿、有破壞鐵路及其他之陰謀

△藍衣社、勵志社、東北除奸突擊團金九一派、各企圖實現其陰謀、聞已經侵入滿洲國

△朝鮮獨立黨派遣恐怖工作員、藉以阻害滿日兩國之國交、其中心人物爲張國臣（韓國々家社會黨員）韓昌世等、已潛入大連

△在滿韓鮮獨立革命員、由柳東悅率領經山海關赴平聯絡勵志社軍事委員會、承其支給武器、擬赴日本攜重大使命與同義烈團金九向將介石領得軍費九千元、在滿洲進行恐怖工作

△韓鮮獨立黨赤系俄人、與南京過激派分子打成一片之日仇暗殺團、在有組織的統制下、侵入滿日兩國、彼等在日記的第一頁上、貼有蔣介石之肖像、以事互相聯絡云

滿蒙正式交涉

本月中旬或下旬即舉行

哈爾哈問題之正式交涉、因交涉地點問題遲々未決、以致牽延至今、最近微聞對方應諾以滿洲里爲交涉地點之公文已經到來、據觀以前歷時數月由公文之交涉、今後不久即可告一段落、約於五月中旬或下旬即可舉行正式交涉、當茲滿日蘇三國國境問題俄有進展形勢之際、其成行益堪注目云

中印學會開發起人大會

籌備甚久之中印學會、關於三日上午十時假南京亞細亞協會舉行發起人大會、論會內一切組織、及決定各種研究計劃、大會舉行後、即將定期正式成立（三日南京電）

造幣審查委員加入三日人

財長孔祥熙、以國民政府即將於五月二十五日改選中央造幣廠審查委員、共七名乃以新任委員名義懇請正金支店長矢吹定一、三井支店長吉田、三菱支店長佐藤喜一郎三氏就職、當在金融危機緊迫通貨不安益趨深刻之今日竟將日人三名加入負有重要使命之審查委員中、實可謂爲中國財政當局終覺醒促進中日經濟提携乃當前急務及其對日本銀行所持之堅實中國健全通貨政策發生信賴之明證也（三日上海電）

行政院審查出版法草案

行政院二日下午三時、召開審查會、內政外交、教育三部、均派員出席、關係審查內部修正之出版法草案、討論達二小時、各部代表皆陳述意見、該草案俟行政院會議通過後、即可送中政會會議、交立法院審議、然後公布施行、並廢止舊出版法、爲時當在數日後（三日南京電）

華北準備歡迎

美國經濟考察團將到津

決定屆時舉行意見交換會並說明日在華北經濟情況

美國經濟視察團、定六日抵天津、華北各界、奉南京政府之命、正忙於準備歡迎中、據華方消息、天津方面、以總商會爲主體網羅天津中美一流實業家、爲謀銀問題及其他中美諸貿易之圓滑起見、決定舉行意見交換會、又中國方面、依中央之命令、特調查華北方面日本經濟進出之實情、對經濟視察團、作詳細之說明、藉以講究日本經濟進出華北之牽制策云

輝南發見股匪已派兵剿滅

山城鎮守備隊、接到海龍縣警察隊、於輝南縣太平川、（朝陽鎮南方約十二公里地方）與匪首不明之匪團三十名、激戰中之報告後、當急派野添〇〇隊〇〇名、進發朝陽鎮、於一日午後三時達該地、對於據城壁內而施頑強抵抗之匪團、與以猛烈砲擊、於該夜十一時許、遂將該匪殲滅、敵方遺棄屍體十具、死傷者亦見多數、又於此次戰鬪、我軍方戰死者及負傷者、於二日晨由開往奉天之飛機運送收容於衛戍病院、戰死上等兵北島德美、負傷野添繁雄外三名

法使訪徐謨商越約附件

駐華法使韋禮敦、二日午後四時半、到外交部拜訪外次徐謨、聞係繼續交換中法越南商約附件之尙未同意之幾點意見、約談一時餘辭出（三日南京電）

今日本報出版三張半

大連宏濟善堂建築招標啓事

啓者本善堂對於日新街二十六番地建築樓房一節業於客秋九月間曾登廣告聲明招工包作後因種種關係遲延至今茲訂於五月十五日午前十時在本善堂會議室內當衆揭標以昭公允而杜弊端有欲包作此項工程者務希先期至本堂索取說明書及覽閱圖樣以資參考恐未週知特此登報聲明

昭和十年五月二日

出賣汽船廣告

茲有大汽船一艘船身堅固容量廣濶又係雙汽缸航駛迅速今擬出售索價低廉如有要者即請通知電話二八九九六番可也

永福順汽船東啓

鳴謝太古太平公司賠償迅捷

啓者敝號於三月十一日忽遭回祿之災殃及東下屋內貨物完全焚燬幸事前曾向太古太平兩大公司投保火險國幣壹萬元（各伍千元）肇事後即承該兩公司通遼經理處朱耀萱郡秉鈞兩君報告公司旋蒙公司來員調查確實於三月二十日磋商解決即按實際損失賠償國幣七千八百零叁元六角五分不折不扣異常迅速特此登報鳴謝

通遼福源厚絲房啓

新設奉天省立奉天兩級中學校招生佈告

本校招募初中高中學生各四十名有志投考者務於五月十三日以前到奉天省公署教育廳報名欲知詳細情形請向教育廳學務科索閱簡章特此佈告

謹謝先施太平公司賠款異常迅捷

敝號於四月六日因南鄰失慎致遭損失幸事前向先施、太平兩大保險公司保有貨險遇事後承該兩公司調查屬實不數日即照損失賠償現大洋三千五百元（計先施一千九百餘元太平一千五百餘元）不折不扣非常迅速其信用之卓著辦事之敏捷於斯可見敝號等領款之餘感激莫名特此登諸報端

新京天增號啓

法蘇互助約意見卒一致
已在法外部舉行草簽
僅適用於歐洲受現實侵略時即生効力
兩國圍德工作已告成立

法蘇互助條約、自因兩國對制裁條欵中自動性發動之意見相左而臨時簽字終竟流產後、經兩國當局近來一再交涉結果、意見已得完全一致**因於二日下午六時三十分、在法外交部由法外長拉伐爾與駐法蘇大使舉行臨時簽字、由南北双方包圍德國工作中之重要一部、至此乃告成立、**該條約之詳細內容、定三日下午發表、玆先將其要點誌左

一、此條約之有効期間、須限定爲較短期間

二、**此約僅適用於歐洲、**至亞洲法領殖民地保護國及蘇領亞細亞則均不在其適用範圍內

三、締約國一方、受第三國之侵畧時、應即依據國聯規約第十條所規定者舉行協商、**國聯理事會關此如不能有何等決定時、締約國應不爲其拘泥、互相立刻援助**

四、新條約並不能解除兩締約國對國聯規約所應負之任何義務

五、新條約唯有**於法國或蘇聯領土現實受侵畧時、方發生効力**(三日巴黎電)

已收復貞豐
王家烈電告

據王家烈來電略稱貞豐業經剿匪軍完全收復、興仁、羅田、各地殘匪、亦次第肅清、已無匪踪、觀音洞、三官營等處、股匪傷亡枕藉、尸橫遍野、主力損失殆盡、短期間、殘匪不難全殲消滅(三日長沙電)

蒙政會已閉幕

歸化訊、蒙政會即圓滿閉幕、該會委員共二十八人、本屆大會親自出席者、有一德王二白雲梯、三克興額、四吳鶴齡、五貢楚克拉什、六潘祥、七潘王、八阿育拉、九盤王、十索諾木達希、委員長雲王、副委員長沙王、索王均未出席、各代表出席者有青海蘇呼得力伊德欽代表鮑子青等十四人、沙王二十三日赴鄂爾多斯祭成吉思汗、又訊、本年鄂爾多斯之成吉思汗祭典、由伊盟盟長沙王主持、沙王並以綏省府委員資格代表綏省府致祭

寧府將豁免
國產出口稅

國民政府財政部、爲獎勵輸出計、日前從事立案國產輸出之免稅規定、最近愈得成案、聞擬在八日中政會上提出而正式決定之査因中國政府豁免中國資本生產品與土產之輸出稅、外國資本工塲將受其莫大之影响云(三日上海電)

因妻毀謗希特勒
丈夫提出離婚
大審院判決原告得勝訴

幸運之希特勒德總統的威力、今已普及德國國民之私人生活、即夫婦間口角時、亦不准毀謗希特勒氏、玆舉一實例即有某家庭、夫婦間因關於國社黨之功罪、發生議論、妻方大作反對國社黨論、其夫君聞之頗形憤慨、當提出離婚訴訟、至四月三十日、大審院已判決原告方面勝訴並判決謂對希特勒總統弄誹謗言辭之妻、其夫可當即與其離婚(三日柏林電)

法發表聲明書

法外交部當簽署互助條約後二日午後七時發表聲明書闡明新條約趣旨、該聲明書全文如左

法蘇兩國政府間之互助條約二日午後六時、經拉伐爾外長、與鮑瓊金蘇大使在外交部簽署完竣、新條約係由議定書及五條條文而成、依據聯盟規約第十條、第十五條及第十六條規定當遭第三國攖發而出其侵畧行動之際、彼此互相援助、新條約之目的蓋爲確保聯盟規約各條項及理事會勸告之効力、法蘇兩國政府在新條約上、從秉權維持歐洲和平的見地上、而負擔新的義務、此等新義務與兩國政府從前的口約毫無抵觸、法蘇兩國政府依然希望締結局地的安全保障條約、此番雖已締結新條約、但對兩國政府經互相諒解後而參加此等局地的條約上毫無妨碍云云(三日巴黎電)

本現地情勢檢討
中日經濟問題
前警視總監等已首途渡華

前警視總監貴族院議員藤沼庄平氏八角海軍中將、太田正孝木幕武太夫各代議士、乘三日午後一時上海丸渡華該等預定亘四十日間視察滿華兩國、關於中日經濟問題以現地之情勢、而實行詳細檢討、該等出發前有如左之談話

政友會所屬有志代議士之國政一新會、選余等組織滿華視察團者、係以現在之中日提携漸次實現之際而軍之觀部測居然持反對態度、因苦於此等是否問題、乃實行上海南京漢口、北京及其他地方、就提携問題、而行以實地視察、若有機會時、並擬與蔣介石汪兆銘兩氏及政府要人會見、實行無隔意的意見交換云(國通三日長崎電)

英對天空安全感不安
決進行擴充空軍計劃
提前實行五年計劃整備空隊
決定急速强化新嘉坡根據地

自偪密大臣鮑爾溫客歲十一月在下院聲言英國本國之國境線非爲道四懸崖乃在萊茵河上以來、英政府即提出空軍五年計劃、決向建設新銳四十一個飛行中隊邁進、玆以判明德國自宣言重整軍備以來、已現實的整備戰鬪機爆炸機共達千八百架之空中艦隊、更以一星期約三十架之比率、着着擴充空軍因此英國對於天空安全保障極感不安、爰決定提前五年計劃進行擴充空軍部隊航空部當局業已着手、擬空軍擴充計劃案、現在已得成案、由航空部長倫頓迪利爵士於一日午前將該案提出閣議、經閣議承認、査空軍擴充案、不獨整備軍用機、乃係含有整備軍需工廠之龐大計劃據傳其內容如左

一、根據空軍五年計劃將建設空團四十一中隊之預定、特提前於最短期間內實現全計劃

一、對爆炸機械型並速度加以改善、並謀增加戰鬪機數

一、增設飛行場、增加空軍人員

又麥克唐納首相、二日午後在下院討議國防問題時、據觀將首先提出該項空軍即時擴充案、要請予以超黨的支持云(三日倫敦電)

英政府調査遠東軍備狀況之結果、決定急速强化新嘉坡根據地之空軍防備、該强化案之細目雖未判明、據聞其方針殆爲從新增加空軍兩中隊、計整備五中隊更增設補充飛行隊云(二日倫敦電)

調査局長官任
四條隆英男

問題之調査局長官、現已內定爲前商工次官四條隆英男氏云(國通三日東京電)

國際勞工節
蘇聯閱兵禮
紐約社會黨作示威遊行

國際勞工節、此間舉行閱兵典禮、參加士兵三萬人、並有飛機七百五十架、在天空翱翔、至爲壯觀、兵隊遊行、歷二小時、繼爲民衆遊行、亦歷二小時之久(三日莫斯科電)

國際勞工節、此間社會黨員十萬人、與共產黨員五萬人分頭遊行、舉行示威、警察二萬人維持秩序、經過情形尚見安寧(三日紐約電)

法蘇互助約不影響
日法友好關係
佐藤大使與拉伐爾會談

日本駐法佐藤大使、一日午前赴法外部訪拉伐爾會談、拉伐爾曾說明法蘇互助條約之內容、聲言該約對於日法友好關係不生任何影響、佐藤大使亦諒解其意、旋即辭去(三日巴黎電)

無論世界上任何强國
德國空軍均可與對抗
空長蓋林克謂飛機皆最新式
十月一日實施陸海空徵兵制

德航空部長蓋林克、二日接見外國新聞記者、確認德國充實空軍之事實、並謂德國空軍現已具有與世界任何列强空軍對抗之實力且係以空前未有之獨特方法、在最短期間內建造者此等飛機、並非隱蔽未見而係載至最近止實際上未存在者、其威力極强、故對任何敵軍之攻擊、亦可得堅强抵禦、且此等飛機中無一架舊式者、而均係最新式之優秀機(三日柏林電)

德政府正式發表、三月十六日宣言之陸海空徵兵制度、決自本年十月一日起實施(三日柏林電)

德海軍程序
較前增三倍
遠出英國以上

意大利日報三十日登載一文、謂德一九三六年、海軍程序較上年增大三倍、共十萬噸艦數亦增遠超過和約所限定數目且高出英海軍計畫之上

阿拉斯加設空軍根據
可牽制日本外交方針
美陸軍作戰部長提秘密報告
謬稱日本人最畏爆炸機突擊

最近任美國陸軍作戰部長爲空軍權威者之茶爾基魯班少將、曾向下院提出關於陸軍方面之空軍根據地的秘密報告書、該少將在該報告書之一節、特以一美國若在阿拉斯加設置强力之空軍根據地、即可牽制日本之外交方針一公然不遜之威嚇的言辭記述如次

美國若在阿拉斯加設置强力之空軍根據地時、當必與日本外交以重大影響、且美國倘能在阿拉斯加離海岸較遠之中部地域、設置强化之空軍根據地、更沿海岸線設置補給根據地及哨戒根據地數處、並配備以多數新式爆擊機時、因日本人最畏爆擊機之突擊、故確信能與日本之對美外交關係及日本對美折衝之態度以至大之影響、實至於在阿留地安群島、亦施補强設備與否、其効果尚多疑問、因該方面之氣象狀態、極爲不良、不適合使用航空機云云、又美國空軍總司令、安得留少將、亦曾謂阿拉斯加、因氣候及地勢之關係上、敵機不易接近、且於美軍作戰上亦極容易、故於阿拉斯加設置完備之空軍根據地、亦爲極爲有効果云云(三日華盛頓電)

海軍對外應謹愼
一切挑撥行動
僑日美教師向本國陳意見

僑日美國傳教師等、以美國海軍在日本近海舉行大演習、兩徒刺激日本國民感情、由國友誼關係上言之、殊屬憾事、因於前此由二百十七人連署一意見書致本國各方、玆據齋藤大使報告外務省、該意見書對基督教團體學生及婦女等以巨大反響、在糾正美國輿論上極爲有効且頗得時宜者、該意見書要點如左

一、有傷東洋民族自尊心之移民法、應速廢止

二、對美國報紙之對外中傷煽動記事應加抑制

三、美政府之外交政策、始終應以和平主義爲根幹

四、美國官公吏應愼其言行

五、海軍對一切對外有挑撥性之行動應加謹愼

六、軍備應以自守非攻擊爲本位

七、應努力於國際合作、以維和平(三日東京電)

太平洋海軍演習
計劃並不變更
充實海軍力恢復建艦費
海長史紈遜接見記者團

美海長史紈遜、三十日下午接見新聞記者團、謂據彼預測上院可將建艦與工費復活其大意如左

下院雖依預算委員會決定將明年度海軍預算案二十四艘建造興工費大加削減然上院對建艦興工費二千九百三十八萬金元本入則以爲可照原案復活此事雖非已得明確保證、但其前途則頗有望

次乃轉其語鋒、言及德政府之海軍復興計劃據云德政府已着手建造潛水艦、但美政府對此種事則毫不介意、對於在一九四二年前將海軍力充實至華府倫敦兩約所規定之最高限度之既定方針決無變更、關於歐洲現勢、英政府頗領擔心、關於此次德國建造潛水艦、美國迄未接得任何正式通告、最後關於太平洋上海軍大演習雖似有相當異論、但對大演習計劃、則不變更要、言之演習之目的、在令給美國本國海軍慣操美國艦隊(三日華盛頓電)

德美友誼
新通商條約
已開始談判
不按最惠國

德美友誼通商之新條約談判一日在此開始、以現有條約將於十月十四日期滿、聞新約不列入最惠國待遇以內(三日華盛頓電)

德重整海軍
英閣將討議
擬有三項辦法

關於德重整軍備、尤其是重整海軍軍備問題、英國當採何種態度、內閣將於一日開會、加以研究、英政府現有三種途徑可循

一、向國聯提出申請

二、遵守斯特萊薩會議議決議案、與法意互相諮詢

三、向柏林提出抗議、其中以第三項辦法、最爲可信但在本星期四下院討論國防問題前、內閣不致有何定奪(三日倫敦電)

小說 佳人之奇遇

東海散士著 劉札章澤 香月尙繪 (禁止轉載)(六一)

皆葬身鯨鯢之腹、今飢渴殊迫、疲勞尤甚、任浪漂流、進退莫定、如之何則可、二人亦潛然無語者久之、暫而見黑影起於天邊、皆大喜叫曰、是汽船之過也、可求救助、於是振衣放聲大呼、而該船亦似變更航路、而近我舟者、三人愈喜、生蘇生之思、旣而幽蘭女史翹首曰、彼船非來而爲去者、妾曰、否否是爲來者、互凝目視之、可悲哉、女史之言卒不虛、汽船背馳益遠、船影亦不可辨、惟留一片斷煙於模糊之外耳、老人曰、盛者必衰、生者誰不死歟、唯當於運極道窮時、從容就義、以遊天上自由之鄉耳、今我三人、所謂運極道窮者、此際悲泣歎息、尤天恨人、是無敎養之素之所致也、悠然危坐舟中、瞑目禱於天、以求安身立命之地可耳、於是老人仰天代妾等高聲祈禱、誓以精神奉上帝終則三人共瞑目、口中作祈禱、心志由是而定、危懼之念釋然而去、好生之卑念、亦不存於腦中、時開目視之、見日已沒、而海風颯々、惟有星宿動搖於天外耳、其後不覺腹飢體疲、倚舷困睡忽覺暴風再起、波濤覆我舟、一身溺於海波之間、且將就死、忽有天妃飛來相援、而至天上之樂土、忽而絲竹管弦起於雲邊、喚然湧諸我耳、於是愕然驚視、則乃一夢、聞有汽笛之聲近我舟然眞爲夢否、尙不能分明漸定心神熟視之、曉月濛々、不甚了々、唯見風飄船旗、艦燈掩映於波濤之淡影、聞翼輪切水之音耳

三人乃鼓勇勵氣、漸立船弦呼救、汽船聞聲、即下小艇以救我舟嗚呼死期旣迫、而俄然遇此救援、其心情果如何哉、旣而小艇導我舟至本船、船長引入一室、優待厚遇、以安積勞、蓋此船爲希臘之郵船、乃往埃及歷山港者、妾等漂已流甚、船中之貴女紳士憫妾等之危急、皆與以金錢衣服、女史謂妾曰、妾身又有若干金錢、足以濟夫人之困、因返與金、受衣服諸品、三人始生再蘇之思、安臥船牀、一晝夜之疲勞漸忘、神氣亦覺復舊、乃訪女史於別室、互賀大運之未盡、且言遇難以來、未暇一詢令娘等之經歷如何、向日與令娘由美國同行之兩氏今又如何、女史悽然曰先當航大西洋所以不敢以心事告夫人者、恐計略易洩、大事之難成也、今不期遇於艱難之中、共死生於不可測之間、遂有今日、是蓋天緣使之然、亦可謂奇遇豈可不吐露經歷、以明妾等之心事乎、乃略述來歷而太息曰、兩友助妾而失身黃泉、救父之歎、未安胸中、而喪友之悲、忽驚肝胆、妾今日憶友之感、豈異於昨夕待死於扁舟之情哉、妾聞之始詳其顚末得全一生於萬死之中、皆由足下之厚誼今可以何物以報足下之高恩、惟船破所携者悉沒海中、又無一物呈貴覽、則可如何、船長笑曰、余爲英人、身當船長之職、有殺身以救他人飢溺之義務、何況難船漂泊乎、三人投逆旅、療養數日、心神全復、是時埃及與英法之交涉、日漸入困難、埃及之民激昂奮起、禍機垂將破裂、蓋基於英法專橫跋扈之所致也先是英國遣兵艦於埃及、宣言曰、埃及之亂民、梗塞蘇彛士運河、以杜絕世界之交通

膏藥大王

專治腰痛腿痛膀背痛腹痛痛七日無不收有特效

奉天 永年西藥房 監製發行 (各埠藥房均有售 每貼國幣壹圓)

人造乳

教家庭之急、成嬰兒之福、此下奶靈藥、人造乳有悠久之歷史婦孺皆知

奉天 永年西藥房 監製發行 (任何縣鎭均有經售 每瓶國幣一元)

滿洲大旅社

新京大馬路 電話三〇五號 自働二一九〇

房間寬綽 房價低廉 傢具清潔 設備完全 空氣充足 衛生相宜 地址適中 交通利便 新添茶役 招待周全 電話靈捷 使喚靈便 自備厨房 吃喝適意 恭請下榻 歡迎無比

本號專門照像各界贊許已屆念有八載玆爲精益求精敝館主特赴東京澈底研究照像藝術業就回國並履各大商埠採辦應時器具佈景以助出品之奧妙

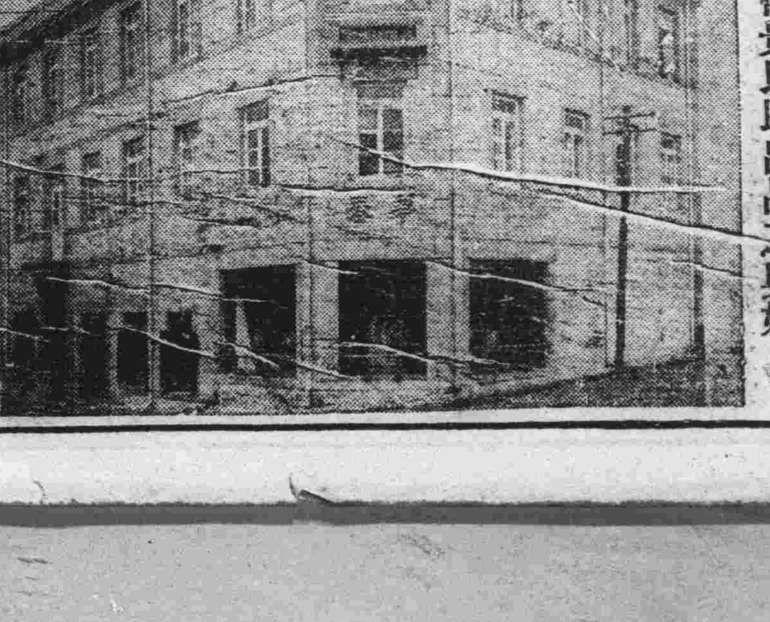

至于樓房之寬濶佈置之完全添備華服西服化粧服等又其次也光顧諸君盍興乎來

華春照像館啓

本館 大連市平和街六番地 電話(三)二六七二番

支店 金州城內火神廟街 電話一六六番

大連 大仁堂 北平分店

本堂分設連市以來一爲濟世活人二爲提倡營業精選經驗有效之方

加料 王府舒肝丸

能舒氣寬胸兩脇脹滿胸膈疼痛嘔吐酸水倒飽糟雜不思飲食之症急服此藥神效無比

各種丸散 初一十五減價一成

西崗福德街二番地

地皮大賤賣

玆有地皮一段坐落大西門裏東北浴新池東拐角計地八畝〇三九毫該地皮建築營商均爲適中地點兼之交通便利有欲購買或分段割讓者請駕臨城內督軍署街天泰洋服店接洽可也

高文彬啓 滿電話四三四三號

新到春季洋服材料大犧牲

定做每套正價	現賣價
四十五圓	三十八圓
四十圓	三十三圓
三十五圓	二十八圓

欲購從速勿失良機

會源洋服店 大連市內監部通百五番地 電話(1)七〇九三番

廣告

本工場專造各種玻璃器具料盃料碟紅大小瓶類坐掛罩燈一概俱全零售批發定期不悮倘蒙惠顧不勝歡迎

地址大連市榮町二番地 (即西崗東關街鐵道北)

南滿洲硝子會社 電話(三)一七四〇

齊昂鐵路公司廣告

齊昂鐵路公司全體股東均鑒逕啓者案查本公司股票自前清光緒卅四年開辦頒發訂有股票條例俾各股東遵守嗣以傳流日久輾轉讓售多不按照條例辦理向未到公司更名註册以致紊亂不堪當民國五年雖經換發一次又多遺漏遂致新舊參差眞僞莫辨對於股東之權利無由明確即於本路義務貢獻上亦多窒碍茲因清理以上弊端經本公司監察會議表決爲整理股票務期澈底起見首宜鑑別淸理藉免混淆而昭鄭重即定自陽曆三月十五日起至五月十五日止陰曆二月十一日起至四月十三日止兩個月爲限凡持有本路股票者無論新舊一律應即繳送公司核驗註册并須備戶主姓名單及印鑑一份一併送交公司存查以憑領取股票之用由本公司先行發給收據經考核後再行發還或換發新股票屆時另行通知其有遠道不能親到者函寄或委人代辦均可但通訊地址務須詳明註載並戶主須於股票左上角加蓋印鑑之戳記事關股東權利望勿輕忽除佈告外特此急告

康德二年陽曆三月十日 陰曆二月六日

龍江齊昂鐵路公司啓

補血强精丸

開醫藥界新紀錄 創家庭中聖補劑

此藥乃係本藥房世傳經驗屢試屢效之方也早經官准化驗行銷藥性溫和不寒不熱對於主治腎虧體弱各症服之有莫明奇妙之效可稱全球無二之補劑也自發行以來風行各處頗蒙社會所信仰函電索寄臨門購買聲譽久已素孚功效神驗爲二十世紀空前絕後未有之最佳神藥也凡患此症之人速服此藥則早得全癒一日矣是藥專治腎關不固夢遺滑精諸虛百損五勞七傷腎虛腎寒精冷精淸不能生育房勞過度陽萎不舉舉而不堅再交即洩精神恍惚身體虛弱腰酸腿痛形容枯瘦夜不安眠頭暈眼花行動心跳動作氣喘週身虧力腦力健忘惡夢盜汗老年精衰子嗣艱難少年破身太早或思慮過度腎囊潮濕常出涼汗虛勞痰喘精血兩虧等凡係腎虧所患各症服之成宜功效最速其效如神服法另詳功能滋陰補腎扶陽固本大補元氣添精益髓强筋壯骨長陽種子之神藥也腎關不固夢遺滑精等服之大見奇功腦力薄弱精神不足頭暈眼花三盒復原房勞過度陽委不舉甫交即洩半打保愈惟子嗣艱難者先固精血服之數盒元氣充足一索得男以慰晚年每盒現國幣一元六盒國幣四元注意外埠函購郵費免收藥洋先匯空函不郵郵票代價亦可即無舛錯

總發行所奉天大南門裏路東 各埠藥房商店均有代售

新大陸藥房

各官署指定

琺瑯製品

琺瑯製品一切 琺瑯美術匾額

琺瑯各種招牌 琺瑯鐵器門牌

如蒙訂製 製作迅速 外埠本埠 決不悞期

奉天稻葉町十一

新利琺瑯製作所

日長電話六三六一 工場 鐵西芳野町二 電話三五二三

化痔靈 良藥

是痔瘡便血、肛門裂創、痔瘻痔核、的唯一妙藥、價値經濟用法便當各藥房皆出售

最新電氣收音 榮利

各埠均有代理

每張僅售國幣 一元五角

第二期出品六十餘種

奉天代理處

同裕 老裕 吉興 中

興元 電話三四〇九
泰盛 電話二一九三七
天合 電話二九五八
泰東 電話四六三〇
順絲房 電話五三四六
順西 電話三一五九
順恒 電話四〇五四

奉天大西邊門外

榮利唱機公司

日電話六三九〇番

無奶嬰兒苦 缺乳母自愁

華氏下奶藥

生乳良藥 乳來精

產後娘缺乳 請服乳來精 生乳最穩安 來精似泉湧 每瓶大洋壹元 外埠加郵貳角 (各埠藥房均有出售)

奉天小南門裏大街路東

總發行 蔭華大藥房

自動電話九二一三號

双美人牌香皂

効力品質第一位

使用之心朗氣清

評判第一最好的胰子

第一最有信用的胰子

東京 大阪 中山太陽堂本店謹製

又一醫生證明嬰孩自己藥片之功效

嬰孩自已藥片係韋廉士醫生藥局之著名兒科聖藥醫界對之日益歡迎來函證明者爲數至夥茲又有陜西隴縣西街姜大夫醫院姜筱田醫師來書如下 一十九年七月一日予得一子生後一月常感不適投以嬰孩自已藥片輒能迅速告痊近因腸胃消化不良患瀉甚劇虛弱不堪亟投以嬰孩自已藥片一瓶未完霍然痊愈矣此外遇有病家小孩求診者予均介紹服用嬰孩自已藥片而收良效一 君有病孩乎試治以嬰孩自已藥片證其神效舉凡嬰孩食積便秘洩瀉腹痛氣脹單純發熱嘔吐傷風痰厥蛔蟲出牙痛楚均擅治之各大藥房皆有出售或逕向上海江西路四五一號韋廉士醫生藥局購買每瓶大洋七角六瓶三元五角郵力不取

本送爲母須知

敝局新出爲母須知一書內容豐富趣味雋永凡養育嬰孩缺之相當經驗之母氏允宜人手一篇即已有若干經驗者此書亦同樣有益蓋其內容旣合科學原理而却又適合東方人之實用自嬰兒初生之日起應如何養育如何使之康强喜樂種種良法無不應有盡有欲索此書可寫一明信片詳載姓名住址寄至敝局當即奉送一本不取分文

遊山 玩水 爲人生極樂事

出遊携有芬芳馥郁之大炮台香烟時時吸之則遊興愈濃其樂更無涯矣

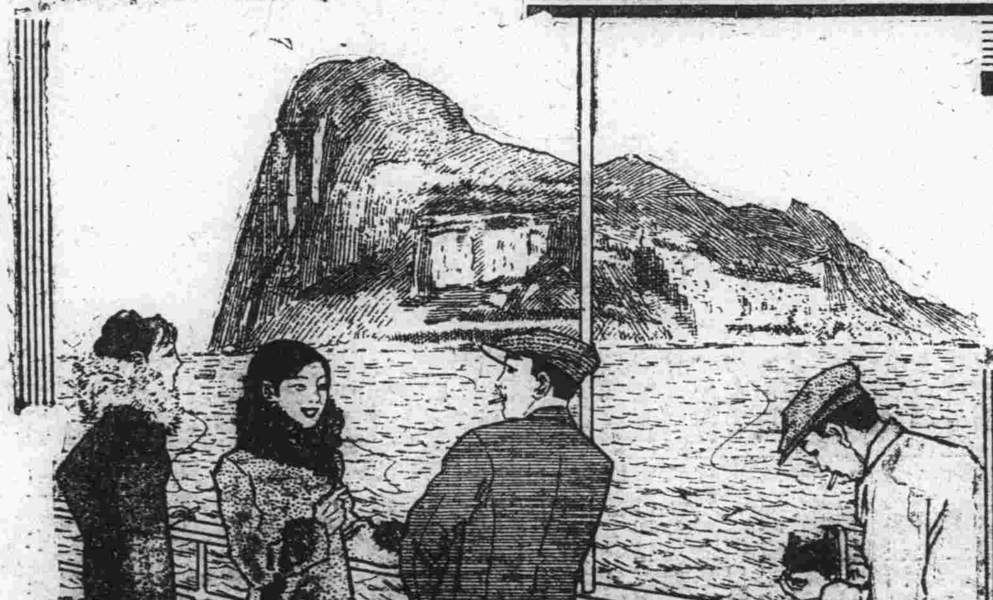

另有三炮台出售

大炮台 香烟

見食生厭

兜安氏通便丸

見食生厭爲大便閉結之結果速以兜安氏通便丸治之蓋廢料滯塞腸內必致血液變毒釀成疾病此丸專治便秘食滯肝旺胃呆等效驗神速

各埠藥房均有出售

上海兜安氏西藥公司謹啟

奉天

紀念皇上御訪日歸國 特開盛大慶祝式

奉市各機關定於十五日舉行 已通知各市縣署務屆期照辦

奉天省公署、與第一軍管區司令部、頃奉國務院命令、謂皇帝陛下訪日歸國、現已多日、滿日親善更邁進一步、各處各機關、均宜舉行盛大慶祝典禮、現奉市軍政各機關已議定於本月十五日各機關同時舉行慶祝典禮、省署即日已通知各市、縣署一體遵知、屆時照辦舉行云

土肥原氏講演 視察中國詳情

奉天省公署市政公署、與第一軍區司令部、近以奉天特務機關長土肥原氏前往中國視查、現已回京報告完畢、故為明瞭該氏中國視查情形起見、故於日昨五月三日下午六時、共同邀請該氏至日站湖月園、講演視查詳情、市各機關首領均可往聽云

民聲報主辦之 全市籃球賽 改於七日舉行

奉天民聲晚報原定本月五日舉辦全市籃球聯賽大會已誌本報、但因報名日期迫近故決定延期兩日、於七日下午三時半舉行、報名日期二日截止、以便各球隊充分報名參加、現報名已有二十餘隊、除省立男女中學師範學校外、文會高中南滿中學、與鐵路局各籃球隊亦均報名參加、該報現已借妥小河沿第二工

縣署奉令舉行商民 春季清潔掃除

通令各警署遵辦勿違 掃除注意事項及規則

奉天瀋陽縣、奉省署命令、謂現值春季氣候日暖、亟宜舉行商民清潔大掃除、以重衛生、故該縣署訂於本月十日舉行、現已通令所屬各區警署、遵照辦理、勿得陽奉陰違、致干查究、茲將其掃除注意事項規則、及檢查概要詳記如次

第一條、本年五月十日為春季大掃出、凡在本縣管轄區域以內居住商民、各戶均應遵期實行清除

第二條、凡室內墻隅頂棚窗牖門框、以及其他各處、凡可積留塵土者、一律掃除淨盡

第三條、凡室內陳設之器皿櫃箱、墻上懸掛之鏡片、各種紙畫、以及商舖之貨架等、均須移動、以通空氣而便洒掃

第四條、所有衣服被褥等項、或洗或晒務使清潔

第五條、如有不堪應用之敝衣破鞋、以及其他之穢物、應即焚燬或掩埋之、其他不潔之物、可分別煮沸、以杜霉菌、不得任意堆積

第六條、院內不准堆積穢物、廁所尤應清潔、常洒以石灰

第七條、院內陽溝不准傾棄穢水流溢墻外

第八條、門前溝渠須隨時疏濬整潔不准淤塞

第九條、關於衛生清潔事項甚多、以上所擬規則、均於大清除時施行之、平時不清潔者隨時取締

第十條、大清除後由各所派員覆查清潔發給檢查證？如有不清潔者、應酌重情形予限覆查、如已清潔再發給驗訖證、倘故意頑忽、仍未遵期清潔者、即將該戶主傳案罰辦

第十一條、本規則及注意事項如有未盡事宜得隨時修正之

第十二條、本規則及注意事項自公佈日施行

附大掃除注意檢查概要

一、無論商民各戶、凡門前院內如有溝渠、除由房東挑挖者外、如房東不在該院時、各房戶務須合力挑挖、以重公益、不得互相推諉致礙衛生

一、無論院內墻外庭角屋根絲毫不准積有穢物草芥、逐日要掃除清潔、以防霉爛有礙衛生

一、院內堆放柴草除必須者外、不准過多及參差不齊、尤應置於適當地點以防不虞

一、院內擱置之菜缸痰筒等件、須時時打掃潔淨、秩序並須整齊、不准散置致礙觀瞻

一、院內如喂養雞鵝等家禽者、不准過多、此種家禽總宜於村屯莊農人家、至九區住戶地近省會、可以少為飼養

一、院內不准散喂驢騾馬牛等牲畜、以致糞便滿院、有礙衛生

一、院內廁所不准堆積糞物、尤應時撒以石灰及臭油等類

一、凡室內墻隅頂棚窗牖戶壁門框、以及其他各處凡可積留塵土者、一律掃除淨盡

一、凡室內陳設之器皿櫃箱及墻上懸掛之鏡片、紙書、以及商舖之貨架櫃檯等處、均須時常移動洒掃以通空氣

一、凡不堪應用之敝衣破鞋及其他一切殘壞等物、即速焚燬或掩埋之、如須補當有可用者、應煮洗擦拭潔淨放置、以杜毒菌潛生

一、所有一切衣服被褥等件、須時常洗濯晒晾、永保潔淨、不得稍有垢積

一、不得任意傾倒穢物於街道或院內、以上各項於執行時態度務須和平、言說亦宜委婉、俾一般人民了解為止、以期養成人民注意衛生之觀念

柳匠屯警察出動 剿討大股胡匪

前斗子峪白宅二匪搶去 國幣四十餘元手鐲三付

瀋陽縣柳匠屯警察署、日昨五月二日接姚千戶分所報告、謂於界內代官屯村、今晨忽發現大股胡匪廿餘名、武器完備、聞係由遼陽界竄來、現往石廟子一帶出動、請派人往剿、該署立即命警長率警士十七名前往、該分所亦派二馬警隨行、故報局請命官立堡署同派人助戰、該縣警務局、立即電令官立堡署派人助戰、現已派馬警十二名出動、一共卅一名警士、全武裝討剿廿餘名匪賊、當操必勝之權、該局更電告遼陽縣警局、聯絡討伐、不日即可剿滅、鄉民無須驚惶自擾

又訊該縣視家屯警察署石官屯分所、前斗子峪村、農戶白廣厚家於五月二日夜半十二時許、忽有步匪二名闖入睡室、家人雖驚醒、亦不敢聲張、二匪均持自來得手槍、自動搜索、搶去國幣四十六元、銀手鐲三付、重約七兩、值國幣二十幾元、搶畢即向西方逃走、白家報所後、警所即派人往西尾追、但並未追獲、故報局請求通緝云

尋常小校舉行 春季運動會

教長前往參觀

瀋陽縣蘇家屯、日本尋常小學校明日舉行春季運動會、邀請附近各村我國小學校參加、亦誌本報、該縣教育局長王寶純氏、負責職務為注重提倡體育事、故明日晨決親往蘇家屯、出場參觀尋常小學校運動會云

營口

通安里夤夜火警 妓女一名慘死

因屋門上鎖未得逃出 火延燒二時蔓延數家

本埠窪坑甸通安里一帶、乃三等妓館林立區域、有妓館同樂堂者、於五月一日午前二時、忽然發生火警、一時烈煙騰空、雖無風伯施威、消防隊趕到、已成燎原之勢、該處距離水道太遠、取水極度困難、以致延燒至南鄰妓館數家、水方取到、是時正在夢鄉之際、一切器皿均付火窟、達二小時之久、始行救滅、損失甚鉅、當起火時該堂搭住妓女桂鳳年十九歲、新由奉天接來、因為屋門上鎖、未得逃出、被火燒斃、可謂慘矣、至起火之原因不詳、現正調查中云

新京

警署張諭譯 弄手槍走火 子彈腳面穿過

頭道溝日側新京警察署、新隧有張翻譯者、於本月二十九日午後九時三十分、在市內新市場內新民戲院看戲、至後臺玩弄其佩帶之手槍、一時失慎、竟致走火、子彈由左腳面上穿着透孔、當時血流如注、嗣經院人等舁送至滿鐵醫院診治、據醫生云須爾三個禮拜始能告痊癒云

海城

賑災會會議決定 先救濟極貧者

俾其得以苟延生命 每人約發二元小兒一元

本縣之賑災委員會自成立以來、對於籌募捐款、已告厥成功、故於四月卅日午後一時由委員長、召集各委員等四十餘名、假縣署會議廳開催募款之總結會、其已募進災款數目、城內及四關並三商會、縣署公務員等、綜計實款、約達兩萬一千有奇、其餘除被災地畝外、由十箇區擔任兩萬元、惟當茲錢法奇緊之際、農民並無現款、而災區哀鴻、又嗷嗷待哺、若再遲延、則一萬五千餘衆之生命、恐不能保矣、陳縣長因反覆思維、祇有先行借墊一步、方克達到圓滿結果、因此又在金融合作社、貸進大洋兩萬元、俾施賑工做、得以早速完成云、又調查六七兩區災民委員趙廣南、蕭雨時、郭壽彭、李子康等、此日向委員會、詳細報告謂調查一過、見饑民之厄窮狀態、委實堪憐、若不及早施振救、則餓莩、可立而待、並携來災民、做成之粗惡飲料、當時陳列案前、經大衆檢視、此種養料、實非人食、即施之貓犬、亦恐嗅而不食、其中最上者、係高粱米糠、雜以野菜、次則草種、及稗子調成薄餅、入口嚼試、沙土礙齒、者皆嘔吐之、再次則鐵根菜、附子苗、蘼菜、榆樹皮、薺菜根等、以水煮熟、攙而食之、其甘如飴、然因嚼野蔬、而面目浮腫者、比比皆是、委員等、見饑民食物、聞查者報告、皆惘焉悲之、因此當場議決、先派員救濟極貧者、俾其得以苟延生命、大約每人發大洋兩元、小兒一元、次貧者五角云、記者、按此次河西饑鴻及瓦子溝災民、其饑餓狀態、直有奄々垂斃現象、早救則生、遲濟則死、此當局之所應注意者也

兩巡官奉令調轉

市內四道街警察署白巡官、現奉首都警察廳命令、調充長通路警察署司法主任云、又長通路警察署、直轄七馬路分駐所巡官郝洪來氏、現奉命調轉長通路警察署保安係主任云

檢驗吏公款出張

本縣司法分庭、對於刑事案件、悉反從前之陋習、如法醫之傳案、覓用各區警察代傳、此其一也、斯外檢驗吏外出做作、亦另行規定、凡檢驗屍體、或重要傷害等、悉由官家、發給出張費、不得向事主索取一文、然則吾海法政之昌明、亦可見一斑矣

馬路修復後 通車又破壞

北門外之馬路自經官家重修後已開始通車、惟車行不及兩日、竟致石子翻動、依舊破壞、將來能否再修一次、倘不可知云

將招各縣長來省會議 同時並發表施政方針

竹內廳長歸來召集各廳長會議 全省縣長會議日期日內即決定

奉天省公署於本月一日開各廳科長二次地方制度研究委員會、已誌本報、但會議結果、於次日記者往訪總務科長永尾氏、始得詳知、除倉重幹事報告二次調查各縣行政情形外、各委員均以地方制度宜急速改革、大家已擬施行方針、但因總務廳長竹內氏晉京未歸、各廳長不能召開會議、故所擬方針不能發表、但自葆省長、竹內廳長到省就職以來、尚未召集各縣々長來省一次會議並發表施政方針、故極宜召開縣長會議、同時命各縣長供獻改革地方制度意見、以期急速施行、昨日下午四時半竹內總務廳長已返奉、日內即當召開廳長會議、各縣長來省會議日期即可決定云

警廳為注重人命 訓令事項兩則

一關於麻醉藥品管理辦法 一關於助產士之管理取締

瀋陽警察廳衛生科於日昨五月三日、訓令各署事項兩則、一為關於麻醉藥品之管理取締辦法、雖有管理條例之規定、惟有日久生懈、多已不能遵守、茲為喚起醫藥業者之注意、以重民命、故命各署分所隨時監視管理之、並命照發各醫藥業者管理條例、擇要、與本廳注意事項、一為關於助產士之管理取締、已令迭令遵辦、但為實際管理、故命按月由助產士親手填月報表三份、並只許掛助產科之招牌、令各署、即通知各產婆、接生婆、與各醫院之助產士、於五月十五以前即施行報告

奉天法院旁聽記

海城檢分庭檢察官 受賄案已判決(上)

瀋陽地方法院判詞全文

海城檢察分廳檢察官張繼曾等受賄、張炳陽等行賄一案、審理情形已載報端、茲將判詞錄之如左、

奉天瀋陽地方法院刑事第一審判決書二年地字第一九九號判決

被告 張繼曾
籍貫 吉林省長春縣
住址 海城縣街
職業 前海城分庭學習檢察官
年齡 二十九歲
性別 男
右選任辯護人 松尾規矩律師

被告 丁克渭
籍貫 海城縣
住址 海城縣街
職業 前海城分庭學習書記官
年齡 二十六歲
性別 男
右選任辯護人 孫秀東律師

被告 張炳陽
籍貫 海城縣
住址 海城火神廟街
職業 醫生兼代書
年齡 三十四歲
性別 男

被告 張向午
籍貫 海城縣火神廟街
職業 開藥房
年齡 三十九歲
性別 男
右同選任辯護人 姚廣存律師

被告 楊孫氏
籍貫 海城縣
住址 海城四區大威王寨
職業 無
年齡 五十三歲
性別 女

被告 范有
籍貫 海城縣
住址 海城四區大威王寨
職業 管事
年齡 四十一歲
性別 男

被告 盛堯臣
籍貫 海城縣
住址 海城火神廟街
職業 農
年齡 五十三歲
性別 男
右選任辯護人 蘊夫律師

被告人 孔慶魁
籍貫 海城縣
住址 海城大堡屯
職業 農
年齡 八十一歲
性別 男

被告 方德文
籍貫 海城縣
住址 第五區四台子
職業 村長
年齡 三十一歲
性別 男

右被告等、因瀆職侵占案、移轉本院管轄、經同級檢察廳檢察官樊彙章蒞庭執行職務、本院判決如左

主文

張繼曾對於違背職務之行為、共同收受賄賂、因而為違背職務之行為、處有期徒刑三年六月、褫奪公權四年、併科罰金五百元、如經強制執行中不完納、准以二元折算一日、易科監禁、裁判確定前羈押日數、以二日抵徒刑一日、收受賄賂二百元追徵其價額

丁克渭連續共同收受賄賂、處有期徒刑三年、褫奪公權三年、併科罰金增二字三百元、如經強制執行而不完納、准以二元折算一日、易科監禁、裁判確定、前羈押日數以二日抵徒刑一日、收受賄賂三十元、追徵其價額

張炳陽連續幫助交付賄賂、處有期徒刑二年六月、褫奪公權二年、共同侵占處有期徒刑四月、合併執行徒刑二年七月、褫奪公權二年、裁判確定、前羈押日數以二日抵徒刑一日

張向午連續幫助交付賄賂、處有期徒刑一年六月、共同侵占處有期徒刑二月、合併執行徒刑一年七月、裁判確定前、羈押日數以二日抵徒刑一日

方德文對於公務員關於職務上之行為交付賄賂、處有期徒刑一年、楊孫氏對於違背職務之行為、交付賄賂、處有期徒刑六月、緩刑二年

孔慶魁對於公務員關於違背職務之行為、交付賄賂、處有期徒刑九月、緩刑二年

盛堯臣幫助交付賄賂、處有期徒刑四月、緩刑二年

范有(范子章)幫助交付賄賂、處有期徒刑二年

事實

緣被告丁克渭朱錦文(在逃)均充海城檢察分庭書記官、歷有年所、因與被告張炳陽張向午(張炳陽之兄)相結識、過從甚密、張炳陽自與該等俟交後、停止醫業、專代繕狀、包攬詞訟、互相分肥、大同二年夏、檢察官吳永鈐奉命調至該分庭、代理監督檢察官之職務、視事以還、意存貪婪、對於所屬員司、不弟未加禁止、反利用其機以圖斂財、康德元年四月十一日、張張氏向同分庭狀訴楊孫氏等(第四區富戶)私擅監禁及傷害楊丁氏身體一案、(楊丁氏係楊孫氏兒媳)經檢察官張繼曾偵查、書記官朱錦文出庭記錄、同月十三日楊孫氏暨其僱工范有(范子章)被傳到案、張繼曾訊後、論交保證金一千元、當飭法警帶往張向午開設之魁生藥房內取具該藥房保證書、錢條各一紙、得以釋回、同夜張炳陽使其兄張向午將朱錦文請至家中、探訊楊孫氏被訴理由如何、朱錦文遂稱檢察官有起訴意思、同月十六日、楊孫氏赴庭報告、業將楊丁氏(楊丁氏於舊歷正月二十五日由楊家逃走)尋獲、張繼曾於四月十七日傳喚楊孫氏、范有、張張氏、證人趙錫五、韓季平、宋連功、胡殿生到庭、此次訊問驗斷楊丁氏之傷痕、當庭令檢驗吏填具傷單、令書記官填寫押票、送至法警室候押、楊孫氏恐懼萬分、除令韓季平急赴海城縣公署財務局長趙立英處懇其來庭關說免押外、該楊孫氏并囑范有將張炳陽找至分庭、託其運動、張炳陽趕赴分庭、向朱錦文說明來意、微露自有報酬、朱即秘告知張繼曾、始將已發之押票撤銷、改令楊孫氏、范有共有增加一千元保證金、張炳陽退出時、面語楊孫氏能拿五百元錢方可卻下、楊孫氏立令范有往海城北街通城公商號、自執事人宋堯臣處取來先所浮存之國幣五百元、在分庭付與張炳陽、求其轉交分庭人員、速為不起訴之處分、張炳陽遽萌侵占之念、私將該款携回家中、與張向午共同侵占、一百元俵分花用、同日早晚七時、張炳陽復邀朱錦文、丁克渭、張瀛聲至家、張炳陽說明楊孫氏允給四百元作為不起訴代價、朱錦文即刻回分庭、令丁、張在繕狀室等候、自至張繼曾宿舍、將楊孫氏欲給賄賂以免處罰之意、向張繼曾陳明、張繼曾表示同意、三人復至張炳陽屋、告知辦理妥協、適楊孫氏在場、張炳陽為掩飾侵占起見、詭稱今日天晚、約定明日如數送交、次日午前、張向午持款赴分庭繕狀室交付張瀛聲國幣二百元、張瀛聲使中將此二百元送給張繼曾收受、下餘二百元仍經張向午送交朱錦文、張瀛聲二人、丁克渭竟俵分花用三十元、張繼曾將應起訴之案、查核偵查卷宗、楊孫氏之私禁傷害各犯行、均在康德元年舊歷正月二十日以後、即在陽歷三月一日以後、且均有犯罪證據、依法應行起訴、(命令和解成立後、始製作不起訴處分書)同年五月十六日、王茂恩、劉萬純、在同分庭狀訴村長方德文、村副陳利貞、侵占會款一案、經代理監督吳永鈐偵查、書記官丁克渭記錄、同月十八日、方德文陳利貞被訊畢、各論令繳納保證金一百五十元、在外候訊、方德文陳利貞為免科罰計、於同月十九日、同往張炳陽家求其代事運動、張於同日午後六時、邀集丁克渭、張瀛聲、於其家說明方德文等行賄之意、丁克渭允為設法、次日晨方陳二人、共交給張炳陽賄款一百元、是日午前十時許、張炳陽仍使張向午時交丁克渭、丁克渭當時即交與吳永鈐收受、懇乞將案卸下、吳永鈐首示允肯、於論知解安成後、始為不起訴處分、同年五月十一日、彭守金、侯青春等聯名向同分庭狀訴村長王洪玉通匪、誣告詐欲一案、經檢察官秦錫普(在逃)偵查、書記官朱錦文記錄、同月二十三日王洪玉到案應訊、即被羈押、次日被告孔慶魁、會同霍宗岐、張世謙、蔡子純、孔繁永(孔慶魁之子)彭德武呈請保釋王洪玉、復被駁回、孔慶魁與王洪玉關係密切、恐其送審、起意行賄、乃赴友人盛堯臣處、懇其代煩張炳陽向分庭輸通、張炳陽應允之後、於同日午後七時許、使人通知丁克渭、張瀛聲求室要求開釋王洪玉、張瀛聲云、須二百元之譜、可以辦到、孔慶魁於翌晨籌得大洋一百元、交給盛堯臣、即携款抵張炳陽家、眼同張炳陽將款交丁克渭之手、張瀛聲嫌少、盛堯臣代墊大洋二十元、共交賄款百二十元、丁、張二人、便中送與秦錫普收受、秦於同月二十五日將王洪玉提出開釋、並將應起訴之案件(查核偵查卷宗、對於通匪確有證據、應即起訴)用先行和解之手段、始予以不起訴之處分、上列繁端、經司法部查悉、派員同級檢察官劉秉鑑、前往海城檢察分庭偵查起訴、除吳永鈐等五人潛逃外、並依法移轉本院審判

選載小說 落霞孤鶩 (七七)

——(張恨水著)——

第十二回 鋼窗朝供求凰配犬子 鐵窗晝閉入獄避獅威

玉如在黑暗裏探索着等腳碰到了土炕、就在炕上坐下、因為眼前裏一點什麼也不看見、索興坐着不動、只在黑屋子裏發呆想、坐了許久、由門縫裏窗子縫裏、才漏進一絲光、彷彿在屋子裏分得出上下四向來、這一分出上下四向、不但不能減少煩悶、只覺半空中有些飄飄蕩蕩的黑影子、幌來幌去、原來那是蛛絲網子、由屋頂垂下來的、聽聽屋外、又一點聲音沒有、心裏未免有點害怕起來、正當害怕的時候、卻又聽到息率息率、有一陣腳步聲在門外走着、心裏更害怕了、正是：但圖苦盡甘來日 拚過魔纏祟襲時

第十三回 聽雨度涼宵懷人不寐 破門突火陣救友忘危

卻說玉如一人、關閉在黑屋子裏、看見半空裏黑影憧憧、不免有些害怕、偏巧這個時候有人在門外邊巡着、似乎來窺探自己似的、這就惹得心裏卜通一跳、半因問道：誰？是人嗎？接着門外有人低低的答道：姐姐是我、你怎麼飛出這樣一件天外的大禍、玉如一聽、是落霞的聲音、膽子就大了、便道：大妹子嗎？你來作什麼？牛太太正大發雌威哩、你來了、仔細連累着你、落霞道：我想你一定怕黑、給你送了洋蠟和取燈兒來、玉如走到門邊、用手上上下下一摸、因道：一點窟窿沒有、這東西怎樣送進來哩、落霞道：外面這間屋子、也夠黑的、我也看不出那兒有窟窿、這樣吧、我在外面點着火、你在裏面看着、那裏漏光、那裏就有窟窿、你用手敲着、我就把東西塞進來、說着、擦了取燈兒、將洋蠟點上、玉如在下面喊道：門底下有光了、你由門底下塞進來罷、落霞聽她手在門裏拍着響、就把三個洋蠟頭和一盒取燈、陸續塞了進去、因道：這都是我偷來的、吃飯的時候、我自會給你偷下兩個窩頭（註以高粱玉蜀黍粟米等雜合粉為之、北方窮人之吃物）

瀋陽電影院

每日三場 二時 五時 八時

今日開演

紅樓春深

陳玉梅主演　余光　陸麗霞助演

「紅樓春深」是繼「似水流年」更進步佳作！

陳玉梅在「紅樓春深」有爐火純青的表演！

「紅樓春深」像一首美麗的抒情詩

「紅樓春深」像一幅清新的風景畫

戒煙聖藥

蓋氏特效戒煙丸 說明書函索即寄

總批發處奉天鼓樓南路東

世德藥房啓 借用電話三九〇六

恭頌 第四教導隊司令部 教導隊步兵第四團 山河屯警察第二署 之德政

山河屯街市乃五常縣之中樞自去歲第四教導隊步兵[illegible]遠揚商民得以安居樂業惟舊歷[illegible]本月四號前匪人有攻山河屯之[illegible]此鳥飼教官招集步兵團中校以[illegible]以免發生意外、鎮內四門及街壕[illegible]矣來匪人二百多名潛入本東[illegible]一百餘名、忽然四面槍砲齊鳴隆[illegible]商民驚慌萬分、幸城防軍警商民[illegible]勇敢異常、對敵約二小時之久、匪人[illegible]陸軍一部追擊、一部警戒、警察商[illegible]南門外魏姓民房五閭焚燒、並被[illegible]曲姓婦女一名、陳姓老者一名外[illegible]司令部已配備有方、軍警之勇敢[illegible]德難泯、故登諸報端、一揚官兵之德

五常山河屯商務分會同啓

奉天日滿打字學校招考第六期學員

請諸君良好打字技術又招生啦

年齡 十六歲以上卅五以下者男女兼收分班教授

資格 高小畢業或有相當學識者為合格欲求專門技術者

手續 速來入校 報名時須交已往畢業證書並報名費一元

修業 速成班兩個月普通班四個月畢業期滿發給證書

學科 漢文打字、日語、公文程式、草書備排列表

費用 普通班四個月學費二十四元雜費二元速成班二個月國幣廿四元雜費二元

待遇 本校長前在瀋陽警察廳充差多年與各機關素有聯絡擔任推薦本校畢業各學員成績優良品行端方者介紹在日滿各機關服務工作

宿舍 本校備有男女分別相當宿舍

授課 隨時報名隨時受課

地址 小西關祠堂分所對過樓房便是如要詳細簡函章索附郵票三分即寄

赴日本·海路

日滿連絡船五月大連出帆表

船名	[illegible]	[illegible]	[illegible]	[illegible]	[illegible]	[illegible]	[illegible]	[illegible]	[illegible]	[illegible]	[illegible]	[illegible]	[illegible]	[illegible]	[illegible]	[illegible]	[illegible]	[illegible]	[illegible]	[illegible]	[illegible]	[illegible]	[illegible]	[illegible]	[illegible]	[illegible]
出帆 前十時	五月一日	三日	四日	五日	七日	八日	九日	十一日	十二日	十三日	十四日	十五日	十六日	十八日	十九日	二十日	廿一日	廿二日	廿三日	廿五日	廿六日	廿七日	廿八日	廿九日	卅日	卅一日

案內書·定期表進呈

大阪商船

大連市山縣通 電話(總)一一五一

奉天浪速通 電話四〇八九

新京中央通 電話二一二六

（週刊之五）第五期

談談「搭棹戲」

周郎

搭棹計有數種：每屆年終前後臺因伙友辛苦一年，唱一二天戲，所有戲價，分散諸同人，以酬勤勞，或某人生計困難，約出相好之伶工唱一兩天戲，除開銷外，餘資補助此人，均名爲搭棹，意義不甚可解，余今所述，乃有意義之搭棹，從前人家喜壽，以及團拜演戲，自計人數無多，爲節省計，讓出三樓，賣與外客，按棹計值，方棹（早年不論會館飯莊，均用方棹，每棹六人）連酒席在內，每棹約三四金，乃至五六金，視戲之高下，席上之豐儉爲衡，尤以喜壽戲吃香，一經傳出，即有吃飛人出而包賣，於中取利，蓋喜壽戲，能賣女座，及男女合座故也，行之既久，乃有變相之搭棹，緣西城票友，寒苦居多，未從票唱，即思掙錢，彼時內外行界限綦嚴，匪爲無師不能在戲班登臺，即拜師亦不甚易，時有關才胡同路南，某公爵府邸（俗呼小府）主人似是戴姓（或即戴潤亭，記不確）有園庭一區，藉辦壽爲名，約諸票友，演堂會戲，按棹計價，每棹最多二十千，不備飯，票友既得借臺練習，又畧分餘瀝，戴爺一人合理，無如何也，地面官廳，因彼是位窮爵爺，祇好裝作不知，久之票友不甘受其剝削，有人運動官廳在西單慶勝軒書館（在絨線胡同北路東，最近方改爲舖房）辦搭棹戲，每棹價僅十二千，且賣單人，該軒乃絨線胡同廣公府所有，地面上未便認眞，後因發生事端，卒爲言姓奏禁，此四十年前婦女界聽戲故事也，迨宣統初，兩宮國喪，遏密八音，戲園援例禁演，俞振庭有寵於肅親王善耆，時爲民政部尚書，又是戲迷，藉口黎園界寒苦，准在文明園試演（文明不在官園數內，援從前國服期內文昌館例）久之又准賣女座，其後諸園援例以請，唯同樂廣和，拘守老規，此後戲園雖營業發展，而捐稅日多，利不抵害，同樂廣和，非無見也，更有堂會戲，名角唱至佳妙處，主人或來賓加賞，名曰搭棹，正如和尚唱的好，主人高興，不曰加賞，而曰放襯，其式係由茶房，頭戴綏梁冠身披元青褂，在池子中心，手舉銅盤，中貯制錢一串，高喊「搭棹呀！」於是由臺內出紅人一，（紅冠紅衣故呼作紅人）搬一短足几，上敷紅毡，置於正中欄杆側，茶房將銅盤放置几上，二人樓下更出一衣冠人叩謝，厥後制錢易當十錢，又改匯子（即兌條，戲華向帳房結算）因搭棹重在榮譽，不在錢之多寡也，往々一戲搭棹六七次，曾記燕喜堂，外串盧勝奎空城計，搭棹至八次之多，援人清聽多不滿意，此制遂廢，惟前一種，搭字作搭淺解，類如搭伴，搭夥，後一種方是眞搭棹，故連類及之，此名角前臺名搭棹，後臺名搭灰錢，目不用賞字，或以爲梨園自高聲價始然，但僅此一貫錢，明明出來叩頭謝賞，何諱爲況自開戲，此三人即扮好，專司此事，不兼他職，似又非常重視也，詞（唱影戲則屬例外，內行鑽桶子，乃唱托偶之專名，賤視之，呼劉永春爲影戲劉，貶辭也）據余所見，五六十歲老伶工，大半均鑽過桶子，已逝不說，健在如王鳳卿，曾數見之，惟老譚最怕鑽桶子，老何（何桂山）最善鑽桶子，二人性質，處處相反，此其一焉

關於「狂風暴雨」

「狂風暴雨」——原名「雷雨」(The Thunder Storm)這原作是俄國名作家奧史託維夫司基 Ostrovskiy (1823——1886) 的五十多個劇本中的名作之一——這舞台上銀幕作的映出，我們不能盲目地在稱贊着「狂風暴雨」的成就，無論如何，當人們在黑暗中賞鑒着銀幕上灰色影子的動轉，會感到異常的沉悶氣味，在進展上，導演者所施用的高格調子，也沒有一點輕快存在，比較着金元國靡爛生活的故事映出男女赤白的愛的洩露，那末「狂風暴雨」是相當的陰暗了的

原著的中心結構是在改編者巧妙手段下俱現，爲了完成有力而渾然的藝術個體，導演者頗精湛於他的處理工作，皮特洛夫的精湛處是能忠實於原作而把着在「狂風暴雨」中出現的人物描繪得十分生色，他注意到他們的個性問題，更主要的，在「狂風暴雨」中塑出喀蒂琳娜的一個輪廓，在提到一部分事實，關於人物的某種姿態下出現，產生情緒的一般的烘托景色，他塗染得異常妙到，當然在調子上講，他的敘述味過於濃重，沉悶傳播在觀衆群中間，在「狂風暴雨」中的社會生活態，導演者陳列了一個清晰的截斷面，同時更代表了原作意識而儘了一些分析工作，至於人物的情緒上的變動，也有着使人滿意的暗示「狂風暴雨」是舞台上的五幕劇，除了改編者的重組工作，皮特洛夫更深拭了痕跡而妥當的聯繫起來，喀蒂琳娜與包立斯愛的場面描寫，在書面上充滿了濃重的詩意，在琳娜包立斯，纏綿的當兒而突映出迪罕的抛棄事業的就於酒樂，禮拜堂內壁畫的糢糊樣子在挑動了琳娜內心的轉動，尾巴上的突落，是不健全的手法運用使稀薄了悲傷氣息，我們覺得異常可惜，皮特洛夫沒有緊個的成功，他的工作程上照例是一幕需要整理的障碍或是該淸棄了渣滓

至於演員群中，這蘇聯名優特拉蘇娃之飾孤苦的喀蒂琳娜有着頗優越的表演，她的面目的主要特徵，是質樸，膽怯，熱情，靜穆，內心的二層意志的在衝突，傳出了劇中人物的當時心情，她對於迪罕的懺悔，及私遇包立斯的熱情發洩……却是精緻的表演，她的眼睛是她的表演上格外主要的因子，在眼睛裏隱着辛酸跳動着熱情，飾琳娜婆之B O M salitinova的表演十分老練，她的面孔文出一個吝嗇的女人來，飾迪罕的 I P Cluwclw 該一幅懦弱的臉面表情……格外大書一筆的是 I G zurobia與 M Lganw 共同製作出的諧趣穿揷，幾折歌聲確能傳出相當的心曲的要求……

拋開的平庸的攝影的技術光線上的强柔置用都是不大合調於故事的，伏爾加河畔的幾幕美麗畫面浮着詩意水波襯着月色蕩漾着，光在閃爍着，月光射在水波上成一條白練，頗能給與人們一些超脫情致

音響是較大的成熟處，劇間教堂的鐘聲散播，昏夜的迷亂嘈雜，包立斯與琳娜初次幽會時的平穩格調，空氣層在靜靜的，昏夜之犬吠，琴聲的飄蕩，會相當感動觀衆，皮特洛夫的細微手段值得稱道的

整個的演出講「狂風暴雨」確是不平常的一部文學作，種々方面宅都能滿足一般觀衆要求，因爲格調上特殊，「狂風暴雨」相當地被一般觀衆所冷落了的

（非寄）

「大路」的一個鏡頭 左 丁香（陳燕燕飾） 右 小羅（羅朋飾）

讀『舊劇論』

烏衣

這篇文字祇是拋磚引玉的意思，自已不是舊劇的擁護者，但是，「舊劇」有舊劇的藝術，自然也有其舊劇的價值存在，雖然是在時代上顯着不大新鮮了！舊劇論的作者穆先生的意思，我們不敢全贊成，因爲舊劇并不是永遠「立正」的，有些時候宅也在「開步走」呢！

如果，對於戲劇關切的諸君，能够見到這篇文字那我是在熱烈的，至誠的期待着大家的指教尤其是穆先生

——寫在本文之前——

在過去，舊劇是在中國惟一無二的，也曾趾高氣揚的被人們擁護過，現在是覺得不大新鮮了！雖然是不大新鮮，但是我們也不能一概抹煞，但宅沒有藝術價值，宅固然是封建社會中的產物，說在劇的意識上却也不能說宅完全是封建思想，請問穆先生「打漁殺家」「荒山淚」能說宅不合乎現時代嗎？

「藝術」怎樣才算有價值呢？不錯，要有諷刺，指摘，教訓，而且還要合乎時代，反轉來說：如果只是不合乎時宜，難道就不成其爲藝術嗎？那麽，古彫刻，以及書法，繪畫（指古法）都要算作廢物了！就如舊時代的小說如紅樓夢，水滸傳，三國志，也沒有一顧的價值了，如果眞的這麽說，誰也知道是不通的！

既然如此，我們知道舊劇無論在任何時代都有其藝術價值存在，如果沒有藝術價值，說眞的，也決不會流傳到現在

各地戲院的不景氣，不能算作舊劇的沒落例證，因爲這是受了世界經濟恐慌的影響

不信，在現代無論是工業，商業那樣能算作是景氣呢！所以我說劇院生意不佳，不是舊劇本身的過

「厭故喜新」固然是人類的天性，新的藝術，新的娛樂，電影，固然是現代人的需要

電影，話劇，穆先生說過，這是合乎時代的藝術合乎時代的娛樂，請問，電影，話劇是眞正大衆的嗎？雖然牠的體裁是新了一點，但還不是在被知識階級把持着，甚至於比舊劇與大衆隔絕的更遠，我們大衆，無論如何，在酹神，或者祭祀的時候總能鑑賞到幾回舊劇，然而這電影話劇我們大衆有幾人見到過

舊劇是大衆們自已幹的，但是電影和話劇也絕對不是操縱桿人弄的

其次：戲劇的目的是在希望觀衆認識，觀衆認識戲劇的目的才算達到，才算發生藝術的力量

譬如：舊劇的一船，開門，走路，騎馬，坐車，雖是古典舊劇是寫意的，象徵的，但是人們却僅些婦人童子也能知道台上的人在作什麽，雖然這不是藝術

舊劇是需要較長的時間，但，這不是「定不可移」的事情，（例如程硯秋現在演唱已縮至三小時）至於大鑼大鼓振得人們耳聾頭暈，那也只是個人的性質（少數人的性質），決不是包括大衆的意思，況且音樂原是因種族而別，因國度而異，音樂器具，無時代性可言

一種從未見過的東西，驟然看見了自然免不掉驚訝，須知驚訝并不是贊頌

例如鄉下的老太婆，初次走到城市裏，看到青年男女們挽着臂抱着腰的，她一定要驚訝，緊跟着就是咀咒，她也是乍見，爲什麽她不贊頌呢！可見外人的稱許，也決不是偶然的事

結論，穆先生是對於舊劇的認識不足，穆先生自已也說過，舊劇是值得存在的，的確是這樣舊劇并是不是走頭無路舊小說也可以點新式標點，老冬烘們也可以穿西服，在舊的菜缸裏漬的新菜，味道兒比較更香，所以我們要這樣來論「舊劇」：舊劇是有存在價值」

「舊劇」是需要改革——

舊劇改革要合乎時代

舊劇和話劇不相衝突當然

舊劇不能算作話劇前途的阻碍

以上是僅就穆先生所提出的各點作一個辯護，對於舊劇的原理與藝術日後有暇當另文詳述

寫於奉天

電影小說 漁光曲

玉芬

三

有一天當她正在要吃中飯的時候，鄰家的老太太急忙的跑到何家來坐在徐媽的一條橙上偷偷的告訴她：

『你的那個男孩子因爲沒有乳吃，現在已病很重了，你今天晚上就偷回去看一趟罷？』

徐福的妻子徐媽，聽她說到一半的時候，已到家裏的婆婆抱着孩子的悲苦的情形了」

剛剛要吃到嘴裏去的一口飯也不能嚥了下去，眼淚已不自主的滴到嘴唇邊了，她只沒神似的點了一點頭，表示她晚上一定偷回來一次的意思，這時何家的主婦已站在她的背後了，用手輕輕的在他的肩上拍了一下，手指着排滿在棹子上的菜說：

『你爲什麽不吃啊？這些菜都是我特的叫人買來給你吃的，爲着要有好的乳給小少爺吃』

這樣一來，却把徐媽驚醒了，她連忙揩乾了眼淚回過頭去，換上一副苦笑的面孔望着主婦點了一點頭，但何家的主婦似很不放心的，兩手依然的叉着腰站在徐媽的背後，看着她吃了一口飯才慢慢的轉過身走去了，那位隣家老太太也趁勢走了，當她臨去的時候，還再三的叮囑她晚上回去一蹚，這一天一個整天，在徐媽的心裏自然是感到萬分的不安了，只是爲了生活的關係，不能很自由的進出，她想去和主婦商量，可是事實上又怎麽會允許她回去呢？她心裏難過到了極地，她只有決定偷々地去走一遭了

晚上，外面的雨下的很大她爲着自已那可憐的兒子在生病，因此也顧不了這些，她只招呼了何家的一個小丫頭，替她看着小少爺，竟拿一把傘從後門偷出去了，一跑到家就把門一推，她看到她婆婆的手裏抱着一個，床上睡了一個，她不問長短的一隻手在放傘，一隻手却在解衣扣，從她婆婆的手裏把孩子抱了過來，就急々的把乳頭塞到孩子的嘴裏……

這時何家的小少爺已醒了哭的聲音很大，小丫頭早就在搖籃的旁邊小橙子上睡着了，因此把何家的主婦也驚醒了，她披起衣服，拖了一雙鞋子就跑出來，一看徐媽不在房裏，她心裏就很不高興，當她把自已的孩子抱起來後，便把那小丫頭推醒了問她：

『徐媽呢？』

『徐媽的兒子生病，她回去看他去了，她叫我看着小少爺的』

她聽到這話，氣如斗牛的抱着孩子在懷裏抖着，走着這樣一來，孩子就不再哭了

『咚！々！』

徐媽打開了門，在後面的女僕開了門讓她進來，她把傘放在樓梯旁邊，心裏慌的要命，一步一步的輕々的走上樓梯，走到自已的房門口，駭得鬼樣的偷々的做賊似的伸過頭去張々看，她看到主婦抱着小少爺在手，她眞駭得魂不附體的在戰慄了，這時主婦把頭一回，很狠的看着她，她連忙的沉着一副不自然的驚怕笑臉，把兩手伸過去要抱小少爺，主婦却歪着頭斜着眼對她說：

『怎麽我買好菜給你吃是叫你回去喂自已的孩子的嗎』

『太太，我因爲我那男孩子病得很重，所以我才回去看看的』

『哦！你的孩子生病倒要緊，我的孩子你丟着不問就不要緊嗎？』

她一句都不敢說，又把兩手伸去要抱小少爺，主婦氣的把孩子往她手上一丟，一眼，向徐媽很很的斜望了一眼，才回到自已的房裏去

◇……『大路』的又一個鏡頭

「大路」述評

兀兀

蔡楚生先生說：『列寧說過，電影是最好的政治武器，然而『漁光曲』的攝製，却不是純粹的從藝術立場上出發的，因爲在中國，電影還離不了是作爲一種商品，一種娛樂品，所以『漁光曲』裏也就免不了有這樣的成份……』當然這其中，一半是自謙，然而也有一半是實話

『漁光曲』雖然大致上，還算不壞，可是其中小貓和何子英的關係，到底有點使人不滿意，但是一部作品中，在我們這人群中，如果沒有了女人，那簡直就抓不住大衆，所以任管你——影評家——大聲呼號：我們需要硬性刺激啊！可是老闆們，都有他們自已的老主意，誰上你那番當，現大洋是大爺啊

不錯，這是原理，十成有九成九的原理！

「大路」在沒揭入我們眼簾以前，腦海中早已深入了，廣告的先鋒隊，早已傳遍了漠北，而且又是選赴蘇俄國際影展的代表作，顧名思義，內容一定不壞，何況，廣告上又寫得明明白白，壓倒了『漁光曲』……呢？

終於牠堂乎其皇的來了，然而看了後，我覺得實在够不上牠宣傳的那麽可嚇，

內容很簡單，金哥（金燄飾）二十年前被他底父母從荒村中帶逃出來，半途他母親死了，二十年後金哥已成人了，他父親留給他的堅壯的身子，和一群工人朋友們，小張（張翼飾）章大（章志直飾）老鄭（鄭君里飾）小羅（羅朋飾）韓小六子（韓蘭根飾）……們在生活中掙扎，從都市中逃到鄉村，在一家小飯館裏和飯館老板（劉繼群飾）的女兒丁香（陳燕燕飾）另一個女人茉莉（黎莉莉飾）有點闇不清，後來被人陷害了，丁香，茉莉，有點像俠客，用一把剪刀，救了他們，於是，就此，完了……

這裏給我們的內容，太空虛，太無謂，雖然表面上是激進的，『我們只要向前，誰也不要怕……』然而前進的事實，昭示給我們的在哪裏呢？

事實似乎是雜湊的，牠給我們的印象，太散漫了，全部事實，好像有點超理想，牠給我們的千篇一律的東西，某某正人君子，鞭打：因爲說中看到的，某某正大，而被小人所陷害，綁在地窖中，後來被一個內中人走漏了消息，或由俠客，女英雄……冒險偷探，而挺身出來救了，我們固然不敢說在目前中國沒有這樣事實，然而這部片子所給我們的東西，只是使我們很清楚的，知道這是編劇人在那裏搗鬼

編者眞聰明，竟打算晅染一些笑料，來掩上大家的眼睛，可是畢竟大家竟沒有受牠麻醉，還知道這是他們在做戲

劇中的主人公，很有點像從前所謂的英雄，眞是太好了，由此我們很可以聯想到從前舊小說上的豪傑，『水滸』上宋公明，『彭公案』上的馬雲龍……他好打抱不平，他任煞也不怕，他不愛錢……天地間也許有這樣人，可是如果不是我們從前的舊小說中的理想人物，那麽如果眞的實地去找尋這樣人物，眞是太難了

最奇怪的，在劇中硬揷入了兩個女人，這裏是很清楚地告訴了我們，國產的影片只是商品化娛樂品我們覺得編者的造派出這項事實，太有點開頑笑了，一個賣解的女人，竟能品評了一些個人物，一些對話，覺很難使人相信，這是一個平常的女人，所能說出來的，然而如果沒有這許多鏡頭，這部作品，不是太空虛了嗎，可是，雖然是這樣揷入了，但空虛到底是空虛

這部片中，一切事實的敘述都太突然，像在都市中的金哥們的失業，在鄉村里胡帮辦的賺金哥們吃飯，都使人感覺着太無道理，太不使人相信

特別是金哥們這一夥怪物，太怪得使人驚訝了，安安穩穩地吃了胡帮辦的酒飯，而竟在吃完飯後，無緣無故地扯了胡帮辦的給的錢，這不是太使人奇怪麽？如果這不是在銀幕上，眞使我們不相信，人間會有這種罕見的怪物了

這部作品，除了開首的序歌——開路先鋒——還能够給人一點刺激，一些興奮外，後來竟沒引起人們的注意，自始至終，只是懈弛弛的，雖然在揷入的幾首歌曲上，還能表示着牠是領導人向前進，可是劇情，對話，竟沒有一些使人動心的地方，當然牠不但趕不上『漁光曲』至於壓倒，那更是騙人的話頭了

演員表演上金燄們的頑皮雖然有些地方不很像，然而我們不能過分地吹毛求疵，也只好算作還能很滿足，至於黎莉莉，動作上太不自然，陳燕燕還有點差强人意

總之，這部作品，是十足地揭露了中國影片的弱點，幼稚，空虛，敷衍，在這裏都可以找得到

然而也許，其中有被剪裁的地方，可是大體上結果是很難令人滿足的

一九三五，四，二十八

漢市劇壇現況

大傻寄自漢口

漢劇是平劇的鼻祖，一般老於梨園掌故人，類能道之，不過因爲方言的普遍，始終是固步自封的通行在湖北境界，牠的勢力再不能伸張到另外一個省分去，有人說宅是土著戲，即原於此，大致分成荊河，沙河，襄河，漢河四派，派別的名稱，是以宅盤據的地力來確定的，其中要屬漢河派，比較發達，這派的根據地是漢口大都巿裏任何事物，全是隨着時代的輪旋轉，無形中宅的本身有了改革和變遷，造成梨園史裏的新一頁，晚近一些伶人自身不振作，把演戲視同兒戲，失掉原來的典型，同時更有些坤伶不檢點，自貶身價，以娼妓生活作副業，遭受社會的畸視，漸々淪落成日暮途窮，雖然有些明哲之士和那些退隱的老伶工，鑑到前途瀕危，想要整頓整頓以挽頹勢，終于是團結力量微小，個人固執已見，而無從着手，舊歲秋季一位唱生角的吳天保，高揭起復興漢劇的旗幟，衝鋒奮鬪，把惡劣的勢力打破，露出一線曙光

首先組織成一個健全的劇團，共策群力，造成標準漢劇班，裏面的角色選拔得非常嚴格，抱着寧缺勿濫的宗旨，不徇一點人情，同時舞台前後，訂出條例，觸犯的人，予以懲罰不貸，居然奏有效果，出演長樂劇團以來，八個月的過程，座上的客位，無一日不是起滿座滿，限能得到一般人的好評，復興漢劇厥功匪淺，廢曆春節的時候同業裏爲着互相標榜起見，特地重新又產生出兩個劇團，造成鼎足而三的局勢，一個設在法租界的天聲劇團，這般人馬，原是出演武昌共和舞台的老搭擋，這次重新改組，遷地爲良，到漢口來唱，主幹人物是一位坤伶，叫作萬盞燈，起初趁着春節燈節的辰光，很足以維持，只是好景不常，慢慢的座位跌落，每賦一門前冷落車馬稀之苦，短短一個月的期間，虧蝕了一千元左右，還讓她手眼大，空架子撐着，沒場了台，最近爲着營業發展，另闢門徑，票價低落以外，還要買一張送一張以便易誘惑人，也能小有效果，不過長久的維持下去事實上恐怕不能够允許，宅失敗的致命傷要在演員方面，比較好一點的被另外兩個劇團吸收了去，不得不降格以求，搭配上未免就太勉强了，而且地址佔的太偏僻，設備上又極簡陋，地利人和兩不得其一，本着優勝劣敗的天例，自然應有這樣一個收場，再一個劇團就是附設在新市場的新舞台，這個班裏也是有點老幼不齊，好壞不勻的毛病，像老伶工老牡丹花，丑角大和尚，末角劉炳南，坤伶小牡丹花，在漢劇裏，都是知名的人物，那一個的風頭，全很值得人稱道，可是一些二路角，藝事方面的比較，就相差懸殊了，任何一個劇裏，結果總是白玉有玷，不能使你得到滿意，所以號召力也沒有十成把握，漸次支出超過收入，一度裁汰冗員，樽節開支，但是依舊得不償失，爲了投顧客的嗜好，請了一位編劇的先生排演水泊梁山本劇，拿水滸傳作藍本，撒上舞台，比較有點起色，可是機關佈景的安排製造，又要多上一筆流水漲用費浩繁，還是認爲不大利算，再格外打主意，搬賦喉老上台，所謂老古董，就是漢劇的一位典型猶存的余洪元，他在漢劇裏的地位可以和平劇裏余叔岩對峙，記得平劇伶傑譚鑫培說過：『我死以後，可以看看唱漢戲的余洪元，就能移聯想到我的丰度』，根據這兩句話來推想，可以了解他道藝的造詣，是怎樣一個程度，論起他的出身，也還有趣，原籍是孝感人，自幼跟隨他父母到長沙去作生意，開設一座食物店，到還足以自給，他的天性歡喜歌唱，又有一條古的董天嗓，時常和些梨園的人們砥礪學戲，成了幾的，但是他父母，對他管束的很嚴，不願意他流入唱戲的這個行道，絕對限制不要和這類的人往還，免掉近朱者赤近墨者黑的危險，然而他總不以爲然，依樣背了他的父母，去和他們周旋，不幸椿萱並謝，孑然一身，更無所顧忌的沉醉到絲竹管弦裏去，程度一天一天深造起來，可是坐吃山空，把自已的生意作倒閉了，終於謀生乏術，

一張回憶錄

明星們的當年

趙大用

▲蕭英曾在開封世界書局做過經理

▲邵素霞是天一邵老板的姪女

▲葉秋心曾在漢口南國劇社做過社員

▲龔稼農有個兒子，叫「小農」

但杜宇的綽號叫「大痰桶」

▲金燄從前叫金德麟

▲嚴月閒的哥々嚴折西是從前聯華女明星薛玲仙的丈夫

▲王元龍曾在曹錕部下做過丘八

▲趙淨霞是上海啓明女中的高材生

▲韓雲珍的正式丈夫，就是「鐵島」中主角陳寶琦

▲徐琴芳喜吃巧克力冰琪琳

▲黎灼灼是林楚楚的姪女

▲朱飛曾跟從美國電影家貝蘭女士遊學影藝於好萊塢

▲高逸安的女兒唱平劇最爲出色

▲吳素馨，周素素，盧翠蘭，他們都會開駛汽車

▲王默秋曾在開封北倉女中讀過書

▲高占非曾在吳子玉部下當過丘八

▲王獻齋曾做過眼科醫生

▲王元龍本名爲王秉鈺原籍四川重慶人

▲黎莉莉本姓錢，是黎錦暉先生的乾女兒

▲陳凝秋人人都叫他爲「流浪詩人」

▲宣景琳本姓田，出身青樓

▲鄭基鐸是個「高麗人」

▲王人美從前好扮裝好萊塢女星流波凡麗絲

▲朱秋痕的爸爸朱孤雁是明星公司最重要的職員

▲譚志遠擅長相面術

▲顧蘭君現在明星公司有個綽號「火鷄」

▲陳玉梅有個妹々叫陳綺霞

▲王瑩四歲時死了母親

▲徐來近有一個標準秘書，名叫張素貞

▲胡笳曾一度做過提倡同性戀愛的發起人

吟誦歌調

紉秋

吟誦歌調 Reciting note的名詞是翻至西洋的，在西洋樂劇裏有一種非白非唱，又似乎白又似乎唱的東西，節奏不很嚴緊，音樂是流麗而細微的，便是「吟誦歌調」又叫做「說白式歌」唱，這種調子聽來極其醒耳，因爲大段的鄭重歌，令人聽着有莊嚴沉悶的感覺，大段說白令人有平淡懈鬆的感覺，只有這種調子是流麗輕新，特別動人，這種調子是在西洋初期歌劇發達以後，話劇萌芽時代的產物，到最近有聲電影裏却又時常採用作爲趣劇或喜劇的好材料，像最哄動一時的 The love parade 裏的「皇后歡心」Any Thing please The Queen就是吟誦歌調的很普遍的好例子，不曾多見西洋歌劇的人，藉着有聲電影便得以欣賞許多歌曲子莫不驚嘆吟調歌調的美妙有有的人更以中國戲劇缺乏吟誦爲憾事，却不知國劇中早就有吟誦歌調可惜人們多不注意罷了！

「尋親記」「飯店」首兩枝歌曲「纏綿金」即吟誦歌調之一也，詞爲「家鄉遠，路途頻多行十數里，不覺又黃昏，聽鼓角聲悲咽，柴門寂靜，擡身舉步向前行，寂寞暗消魂，寂寞暗消魂！」節拍畧爲兩字一拍，句尾一字一拍句讀擠眼歇半拍，音律之高下，極合念白之自然趨勢，唱時不以樂器合之，極盡惆悵黯然之意，他如「火判」「秋江」等劇之「水紅花」亦屬吟誦之類，總之，以崑曲爲最足示範，如開翻九宮大成曲譜，分別尋拍，當能就音節之性質，發現各種不同之吟誦歌調也，此最自然之美曲，尙希國人有以廣之

銀壇近訊（續）

下午二時續開會，由各到會公司代表先後報告各該公司狀況及各項問題，由中宣會秘書方治歸納答覆，計分經濟劇本影評審查等方面闡述指示，解釋中央願盡力幫助解決各項困難，並說明神怪影片違背教育原理，應予取締，各代表均認爲非常滿意，繼即討論提案，總計共有六點，提案公司有天一藝華明星快活林電通等

結果圓滿，復歸納六大提案成爲總提案三項，一，目前中國電影事業應實施經濟集體組織案，二，國產影片應謀取得國際市場藉廣宣傳案，三，呈請中央積極培植電影人材與設廠自製電影用品案

經一再討論，結果甚佳，各公司當局以國片救濟有法非常欣快，當決議將議決各項辦法，建議中央審核進行，根據中宣會秘書方治語記者謂決議各案須俟中央整理後，再正式發表云

萬有錦箋

章太炎對於選賢意見
選出三十人供採取

蘇州訊、蘇省府爲表率人民起見、特擬選鄉賢三十人徵求各方意見、各界對此頗多表示、惟意見不一、樸學大師章太炎先生、以鄉賢之目標、應認定(一)帝王既不在名賢之數、故雖偏霸如項王二孫(孫堅孫策)亦不錄(二)民族英雄事功學識文章、應以第一流人物爲標準(三)江南北亦應普及、並選出三十人函請吳縣長企雲建議、省府採取、其選出鄉賢如次、一吳泰伯、二、季札、三、言偃、四、蕭何、五、曹參、六、韓信、七、枚乘、八、顧雍、九、謝安、十、謝玄、十一、劉知幾、十二、范仲淹、十三、范純仁、十四、李綱、十五、王信、十六、陳遇、十七、唐順之、十八、盧象昇、十九、顧憲成、二十、高攀龍、廿一、顧炎武、廿二、夏允彝、廿三、陳子龍、廿四、黃淳耀、廿五、徐、廿六、惠棟、廿六、錢大昕(或陸世儀)廿八、汪中或鄧廷楨、廿九、趙聲、三十、熊成基等前賢云

北平燕大 圖書展覽 珍本內容

北平訊、燕京大學於四月二十七日(星期六)爲校友返校節、該校圖書館舉行圖書展覽、並求各界人士之精表歡迎、鑒定、所陳列古今中外圖籍及該校著作品、達一千數百餘種、其中有宋刻方輿勝覽、元刻古今源流論、明刻饒伸學海、及章潢圖書編、清翁方綱易春秋大戴禮孝經爾雅五經附記稿本、元之地理志稿本、南懷仁窮理學舊抄本、大日本史料、明萬曆間皇都積勝圖、明米萬鍾勺園修契圖(均長數十尺)日本國華月刊(自明治二十二年創號至昭和十年共五百三十二號)均爲希世之珍、此外有世界各族文字八十餘種、如高麗諺文抄本、安南排喝五南史、以及西夏黑文泰文、日本文字能志百遍等書、尤所罕見、該館搜羅薈萃、以共欣賞、不第引人興趣、更足以廣見聞、其時西郊楊柳夾道依依、往觀者絡繹不絕云

好萊塢近日發生 神秘暗殺案
死一人重傷一人

好萊塢訊、好萊塢公安局對好萊塢頃間發生之神秘的槍擊事件、頗爲注意、結果死一人、另一人亦瀕危、尚有受傷者若干人、初好萊塢著名之服裝製樣人瓦敦、四月二十五日晚在宅中宴客、二十六日晨發現其在自宅被槍擊斃、當時有座客二人於宴後即抱病、形同癱瘓、其中一人爲一女客、臥在旁室休息、伊於聞槍聲後、即匍匐出視、見瓦敦已受重傷四處、奄奄一息、兇手於窗中逸出、不久在附近一室中、又聞槍聲、警察接到驚報後、派隊到肇事地方檢察、亦未察出兇犯從何處進入、只得頒令積極搜捕犯人云

紐西蘭飛行家 巴丹女士
由羅馬飛往英倫
引擎損壞在馬賽降陸

馬賽訊、紐西蘭飛行家巴丹女士、四月二十六日侵晨由羅馬飛往馬賽附近之瑪利南休息數小時、續升空作最後一段之飛行、滿望可造成澳英間飛行新紀錄、不意機離地、飛機輪胎之一爆裂、乃因靜待修整畢而後出發、引擎復有損壞、故不得不折回、加以驗修、致須在此度夜、而因以喪失打破其自己所造成上次英澳間航空紀錄之機會、二十六日午後女士語記者、余對於所遭不利之命運至爲沮喪云

又訊、紐西蘭女飛行家巴丹女士從澳洲雪黎作單獨飛行前往英倫、二十六日晨十時五十五分由羅馬抵馬賽中途適遇逆風、但尚能安然達到其目的地、因輪胎爆裂延擱一小時、擬於當夜直達倫敦、但現有氣候惡劣之報告、恐未能飛出、大約將在巴黎過夜、俟次日清晨飛往倫敦云

少婦受夫虐待 要請離婚後
給養費萬元 法院判九百

東京訊、東京一摩登少女、曾與其未婚夫訂立合同、規定兩人結婚後、萬一受丈夫虐待離婚時、得取贍養費一萬元、兩人結婚後十月、因細故發生口角、乃夫以釜蓋毆打其頭、新婦即依據合同提訴東京地方裁判所、要求賠償一萬元、然裁判官認家庭糾紛之原因在所定合同外、於是判決被告對原告摩登少女給付九百元、而此案遂告解決

世界有數 愛爾蘭名建築
遭回祿大災付一炬

杜白林訊、著名愛爾蘭醫院賽馬總部四月二十四日、焚爲平地、現疑乃縱火所致、警察正在徹查中、二十四日晨七時、該屋下部突有火燄射出、無何即延及全部、全城消防隊聞警均馳至火場撲救、但火勢甚熾無能爲力、僅由火中搶出藏於鋼箱中之收據數千紙、迨火自熄後、轟然一聲、四壁坍倒、於是世界最有名巨築之一、遂完全破毀、徒存瓦礫一巨堆、當時女職員三百人多雜於數千人中在場觀火、多爲流淚不已

故都三角戀愛 情殺案已宣判
劉景桂判處徒刑十二年
逯明無罪檢察官將上訴

北平訊、北平志成中學情殺案、四月二十七日下午三時半、仍在地方法院大法庭宣判、法院方面、原定二十九日宣判、嗣見各報紛紛披露、誠恐又引起各界無謂之擁擠、於秩序方面、諸多不便、而二十八日又爲星期、因提前於二十七日宣判、事前絕無人知、即兩方之代理律師、亦毫無所聞、屆時由法警將逯明及劉景桂兩人、由看守所提到、仍由庭長閻官栗起立宣判、其主文如次:一劉景桂殺人一案處徒刑十二年、逯明無罪、手槍一枚、子彈一粒沒收、一宣判以前劉逯兩人、均極惴惴、及宣判辭畢、兩人喜形於色、閻並諭知、如不服判決、可於判決書送達後、十日以內、提起上訴、逯明表示、請求保釋、閻庭長當謂、保釋一節、以檢察官是否上訴尚不可知、須俟上訴日期過期後始能酌定、旋即退庭、是時庭內外、備極寂靜、除當事人及法警外、絕無外人、故異常沉寂、宣判約費三十分鐘、四時整、仍由法警將劉逯送回看守所、記者於本案宣判後分別訪問各關係方面、據滕爽家屬方面表示、對本案意見、一唯法院之主持、人死既不能復生、雅不欲再事苛求、爲生者結怨、故此一方面、已毫無問題、逯明方面、既已宣告無罪、更屬心安而理得、對法院感激之不遑、自不能額外生枝、劉景桂方面、徒刑十二年、亦屬輕而又輕、絕無上訴之意圖、惟檢察官方面、頗有上訴之可能、是頗可注意也

劉煌發表談話

據劉煌律師談話、「劉景桂由惟一之死刑、改輕科處徒刑十二年、有兩種減輕辦法、一、刑法三八條、自首如成立、減三分之一、再依刑法七十七條、憫恕減二分之一、依刑法第七九條二項、死刑減三分之一爲無期徒刑、刑法第八零條、第二項、無期徒刑再遞減二分之一爲七年以上十二年以下有期徒刑、二、自首不成立、僅依刑法七七條憫恕減二分之一、即援刑法第七九條二項、死刑減二分之一爲十二年以上、二十年以下有期徒刑、故劉之判決、如依前項辦法、則所處爲最高度之刑、依後項辦法、則所處爲最低度之刑、大約十日以內判決書可以送達、屆時即可以明瞭、至於劉景桂之態度、對自己之殺人案、及對逯明之妨害風化案、是否上訴、須俟判決書送達後始能有所決定、依余之推測、劉或一概不問、亦未可知、因余個人對判決之刑期、已十二分滿意云云

劉煌辯護兩點

劉景桂之代理人劉煌大律師、於本案判決後、關於自首憫恕兩點、有辯護意旨、送達法院其文如左、一本案被告劉景桂、預謀殺人一案、經檢察官偵查、提起公訴、本月二十三日上午九時、業蒙鈞庭公開審訊、辯論終結、關於犯罪之是事、本辯護人當庭陳述甚詳均已載在筆錄、無庸贅述、惟關於法律問題、有自首憫恕兩點、謹其辯護意旨如左(未完)

聖經公會
於一九三四年在全世界中銷售聖經之總數
一〇、九七〇、六〇九冊

倫敦訊、據英國與外國聖經公會之報告、去年中國聖經之銷數較前太增、計售四二九六、四九五冊、較一九三三年增三九四、二〇〇冊、以該報告書評論中國新生活運動、謂此種運動能否持久、現難估計、但中國蔣委員長之主張、深入人心、中國各界之許多人民必將共同努力以求國家道德之復興云、該公會去年在世界各處共售去聖經一〇、九七〇、六〇九冊、較一九三三年增三七、〇〇〇冊、較二十五年前增四三七、〇五八五冊、德國去年比前年多購一、九〇〇〇冊

梅蘭芳胡蝶
一抵波蘭京城 一抵德都柏林

華沙訊、著名中國戲劇家梅蘭芳博士日前自莫斯科來波蘭、在此間停留三日、由余上沅教授陪同參觀波蘭各戲院、市街、及古蹟、並由中國駐波蘭公使張歆海介紹與波蘭藝術界前輩晤會、中國使館並設宴爲梅博士洗塵、梅博士一行、現已於星期二日啓程赴柏林、復由柏林轉往巴黎、倫敦、羅馬、以私人資格從事遊歷、程前、哈瓦斯社記者曾加以訪問、經梅博士發表宣言、略謂中國舊劇、鑼鼓喧闐、在大庭廣衆前、加以演奏、最爲適宜、而近代西方劇場則幽靜肅穆、僅足供少數人之觀賞、彼則擬於二者之間採取折衷辦法、藉以改良中國戲劇、而收雅俗共賞之效云

柏林訊、有中國嘉波之稱之著名影星胡蝶二十五日抵柏林、參加此間舉行之國際電影會議、各報二十六日紛紛刊載伊之照片、胡蝶於抵此後、即往牛巴貝爾斯伯格之德國大影片工場參觀、對該場內各種技術設備及裝置情形、表示甚佳

日本擬在航行中之船舶 設無線電話
經試驗已告成功

東京訊、日本遞信省組織國際電話公司、計劃於本年中開通中日之直通無線電話、並開始準備與航行中之船舶、通無線電話之計畫、其第一步以十七日出發橫濱之世界觀光船、有無線電話之設備、決由國際電話之長崎電室之發信所、與通過印度洋之該船試驗電話、次與有無線電話設備之郵船龍田丸秩父丸試驗、如果成功、則今年秋可與航行中之船舶通話云

凌源叨爾磴王姓之 老猪產怪物
一頭三眼四耳八蹄

凌源訊、凌源縣第五區叨爾磴地方王姓(名不詳)家中、畜飼老豕一口、藉爲生殖、於本月十八晚間、產生小豕數口、內有怪猪一口、一頭、三隻眼、四隻耳、兩尾八蹄、體質肥大、異于同類、主某審視驚愕、隣里咸聞、觀者弗絕、僉謂奇怪、王某以爲不祥、意欲將此怪猪致死、好事者阻待觀變、詎該物命運不長、於第三日旋即自斃、然物理之奇、殊難推測、茲特披露報端、藉供生理學家之研云

長城口外 積雪二尺
天冷如嚴冬

唐山訊、據盧台來人談、四月十九日起口外即降大雪、溫度亦低至有如嚴冬、至二十三日始止、積雪深達二尺、沿長城各縣、於二十一日亦降小雪、繼則狂風大作、現口外冰厚數寸、行旅幾斷、來往車輛、均如冬季加用棉套、行人則皮衣皮帽、各縣均升爐火、各口駐守之日滿軍均已收駐房屋內、因室外大風如刀、冰天雪地無異嚴冬云

磁縣村民 捕獲綿魚
長五尺有奇 重七十餘斤

磁縣通訊、磁縣城北中馬頭村漁人王某、於四月二十日乘凌陽河水淺小、偕同行數人、往上游網魚、行至縣東之侯召村、捕得大綿魚二尾、身長五尺二寸有奇、體重七十二斤四兩、鬚長七寸、村人聞知、咸爭往觀、絡繹於途、交通爲阻、次日該漁人以此龐然大物無法售賣、遂解割分贈他人供食

瑪麗璧克福
與飛來伯離異之
現居好萊塢郊外著書
否認將與羅傑斯婚結

好萊塢、瑪麗璧克福女士之經理人馬克拉金氏、四月二十六日在此間宣稱、瑪麗女士正在聖他克魯斯之巴沙田浦郊外俱樂部休息、並着手著述一書、氏對於外間所傳消息、稱伊將與曾爲伶人之音樂家羅傑斯氏有結婚意向之說、加以否認、謂二人年齡相差甚多、不至出此、所傳甚屬可笑云、按羅氏現與瑪麗女氏同寓郊外俱樂部中、一般人時將二人之名相提並論云

五淋白濁自療斷根特效專藥

樂的能

千中選一

誤染淋濁。如再誤服劣藥。絕嗣滅育。終身苦痛。豈不可怕。請以銳利目光。在千百種淋藥中選取一種「樂的能」必能得到一盒斷根之確效。

茲將服「樂的能」而得淋病斷根者之千萬謝函中。選出一二付刊于後：

廣東梅縣梁君來函(名字地址申明不願發表)

(上略)余在一月前。染急性淋病。濃液點滴而出灼熱脹痛。既不能行。復不能坐。身軀偶一移動。即覺疼痛異常。一時不暇抉擇。購服市售療淋劣品。熟料徒費金錢。毫無實效。病勢時愈時劇。正無可奈何之際。友人某君。告以經驗所得囑服德國「樂的能」必可濁清痛止。澈底斷根。余如法購服。果如其言。克已痊癒無慮。(下略)

福建泉州東街白隆興號白清泉君來函

(上略)尋花問柳。非染梅毒。卽治淋病。幾成天演之公例。鄙人因亦不能倖免。傳染白濁。病之初起。腫痛淋漓。痛苦不堪。經醫生之注射洗滌後。濁液漸稀。病勢似已略減。但尿竟頻數。小腹灼熱脹壓。未能根本肅清。爲經濟計。遂購貴行出品之「特製樂的能」服之。一盒甫完。諸病若失。其效力之宏偉。殊出鄙人意料之外(下略)

檳城新馬路廣復盛號區榮君來函

余僑寓檳城久矣。因職務關係。不時與外界接近。月前偶赴某國妓遊。不意春風一度。幾致貽恨終身。翌日卽覺小便刺痛。腫脹發炎。越數日。膿液淋漓。且變赤色。症狀兇劇。驚懼非常。詢之友人。始知此爲惡性淋病。亟購「特製樂的能」服之。兩盒畢後濁止腫退。痛苦完全消失。誠不愧爲淋病之救星也。

四川綿陽惜字爐街劉子仁君來函

余曾患白濁服樂的能後已斷根數年。余妻近忽患白帶初感於十女九帶之說不加注意。殊未知屬於淋毒性。係余所傳染者故遷延數月病勢增劇痛苦異常。余因復購「樂的能」給伊試服一盒將罄已稍見減輕。乃續購服特製樂的能一盒病乃霍然。

遠東獨家經理：上海漢口路一新星西藥行

購時堅決指定樂的能或特製樂的能萬勿誤購投機劣藥貽害終身

眞正樂的能 盒內必有仿單 新星商標硬印爲記

奉天中法大藥房總代理

特製樂的能 藥力增加五倍 效力更是神偉

—更進一步的最新眼藥—

スマイル

『斯邁爾』

美人之要素 不僅在姿式之美

明眸即新時代美之焦點也

眼之美及健康！只賴於斯邁爾！

執務、讀書等後是不免眼目之疲乏、如常有此項疲乏即結膜炎及近視亂視之原因也、眼目如稍感疲勞必須用斯邁爾以點之美而健康的眼目即生活明朗之幸福也。

二角五分、四角五分、一圓

自働點眼式的瀟洒容器

本舖 玉置合名會社

東京日本橋區本町

清補婦女品 百齡機 男女老幼 四時宜服 有意想不到之效力

純淨及含幾種 補力多 療肺治咳 壯補全身 功效偉大 一服即知

九福乳白魚肝油 味美無腥 世界獨一 滋養豐富 優良製劑

得之則生 生丹 辟瘟防疫 起死回生 家居必備 旅行必攜

上海白克路 九福公司總發行

東三省總經理本號模範

五洲大藥房

日動電話四三七六

大連物價

▲標準零賣價目

綢緞雜品

大連奧町五十二 同昌百貨商店

▲綢緞類
絲絨女料 二元至二元三
芬芳綢等女料 六角至八角
銀星綢女料 六角五至一元五 一元七角五
青春綢女料 九角至一元六
蘭香綢女料 九角至一元五
維也納女料 一元三角八
香月綃女料 二元八角五
印花麗英綢 五角五
印花印度綢 二角五至五角
花素軟緞 三角八至五角五
國華緞 三角五至四角五
三閃緞 三角五至四角五
香蝶綢 七角五至一元一
鶴齡錦 八角至一元三
毛綿葛 一元三至二元
影霞綢 一元二至一元五
素杭緞 四角五至一元五
繭綢 五元至七元

▲毛布類
西裝洋服料 二元四至九元八
西洋格毛布 三角八至九角八
印花毛布 三角五
織花毛布 二角八
平紋毛布 四角
素毛布 三角至四角六
條毛布 三角六
禮服呢 七角五至二元
華達呢 五角八至一元

▲綿布類
印花扣絨 一角八
花斜紋 九分
花細斜 六分
印花毛巾 一角三至四角五
花伏紬 八分至二角
沖毛巾 一角四至二角四

▲綉花類
綉花旗袍料 廿五元至卅元
印花旗袍料 十四元至二十五元
綉花被面 廿元至四十元
綉花澳面 十元至十六元
綉花棹面 五元至十七元
綉花墊子 十元至卅元
綉花屏頁 七元至四十元
絲綉風景 一元五至四十元

▲化粧類
各種雪花膏 二角至一元五
各種香粉 三角至四元
各種香皂 一角至八角
各種香水 四角至十五元

▲唱機唱片
高裝代無線電機 三百六十元
各種唱機 九元至五十五元
百代唱片 二元至二元六
高亭唱片 二元
勝利唱片 一元五
新月唱片 二元
崑曲唱片 二元
蓓開唱片 二元
長城唱片 二元二
各種唱針 三角至六角

▲雜貨類
俄國毛毯 十二元至卅七元
新式煙具 一元六至十元
新式錢夾 八角至十元
各種時計 二元六至廿六元
各種雨衣 三元至廿五元
磁器茶具 二元至二元五
跳舞絲襪 一元至二元六
結婚頭花 七元至十元
各種衣邊 七分至五角
各種麻雀 八元至二十四元
背坐袋并 一元至三元
各種提包 一元五至十八元
大小皮箱 八元至十三元
洋服襯衫 一元二至二元六
洋服領帶 四角至一元六
各種呢帽 一元四至十四元
雪茄煙葉 四角
各種洋酒 一元七至八元
西洋大磁盆 二元至四元五
文明手杖 五角至三元六
新式梳粧臺 三元至六元
女夾大髦 二十元至卅元
木綿每磅 七角
鴨絨每磅 六元五角

皮箱皮鞄

大連西崗街壹百拾六番地 永安工廠 (每只大洋價)

大號樟木箱 十一元五角
大號二皮衣箱 六元
二號二皮衣箱 五元
大號頭皮衣箱 七元
二號同 六元
大號川皮衣箱 十元
二號同 八元五角
九寸公事包 一元九角
一尺同 二元二角
一尺一寸同 二元四角
一尺二寸同 四元
大號皮麻雀盒 二元一角
二號同 一元九角
一尺二寸硬胎牛皮提鞄 二元
一尺四寸同 三元四角
一尺六寸同 四元
一尺八寸同 五元
一尺八寸硬胎牛皮包甲提 六元
二尺同 七元
二尺二寸同 八元五角
二尺四寸牛皮軟蓋皮提包 十一元
二尺四寸同 十三元
二尺六寸同 十五元
二尺二寸帆布硬胎提包 五元一角
一尺三寸同 一元一角
一尺四寸同 一元二角
一尺五寸同 一元三角
一尺六寸同 一元四角
一尺八寸同 一元七角
一尺八寸帆布包甲硬胎提包 二元三角
二尺同 二元六角
二尺二寸同 三元四角
二尺四寸同 四元二角
二尺二寸帆布軟蓋提包 五元五角
二尺四寸同 五元五角
二尺六寸同 六元
一尺二寸帆布鐵樑提包 一元
一尺三寸同 一元一角
一尺四寸同 一元二角
帆布手提書包 四毛
帆布背書包 五角五

紙及印刷品

大連市盤部通四三番地 福盛號紙莊

▲各種紙類 (金票本位單位圓)

品名	單位	單價
模造紙	一磅	·二三
印刷紙	一磅	·二三
色牛皮紙	一連	六·三〇
代紋紙 西洋	一連	五·六〇
同 東洋	一連	五·一〇
色勞路紙	一連	三·九〇
白勞路紙	一連	三·六〇
羅以斯紙	一連	一·八〇
硫酸紙	一連	三·三〇
白有光紙	一連	二·一五
色有光紙	一連	二·四八
黃毛邊紙	一連	三·三〇
白毛邊紙	一連	三·三〇
各色臘光紙 各	一連	一〇·〇〇
黃表古紙	一連	六·〇〇
川表紙	二十塊	·九〇
紙料	壹塊	·九〇
白玻璃紙三百番	一連	四三·〇〇
色玻璃紙	一連	三五·〇〇
因洲半紙八千代	一丸	一八·〇〇
大洲半紙水仙	一丸	一八·五〇
因洲美濃瑞鳳	一丸	二一·〇〇
大洲美濃舞姬	一丸	一九·〇〇
同 鳳龍	一丸	二〇·〇〇
同 雲龍	一丸	二三·〇〇
因洲代用紙朝日	一丸	一四·〇〇
美濃木曾川	一丸	一五·〇〇
薄葉半紙張良	一丸	一二·〇〇
薄葉半紙千種	一丸	一三·〇〇
薄葉美濃韓信	一丸	一三·〇〇
薄葉美濃鐵兜	一丸	一三·〇〇
吃墨半紙牡丹	一丸	二七·〇〇
吃墨美濃富士	一丸	二六·〇〇
機械吃墨紙勝利	一丸	一七·〇〇
機械吃墨美濃紙正義	一丸	一七·五〇

▲印刷材料品

品名	單位	單價
龍印印刷用油墨		
活版用墨八一號	一磅	四·二〇
活版用墨八三一號	一磅	七·五〇
新聞用墨	四〇磅	七·〇〇
石版用黑五〇號	一磅	四·五〇
活版用黃二六號	一磅	五·五〇
石版用黃一號	一磅	六·六〇
活版用赤三一號	一磅	一·五〇
石版用金赤三六號	一磅	九·七〇
活版用藍二八號	一磅	九·九〇
石版用藍四〇號	一磅	九·九〇
活版用黃別五號	一磅	一·五〇
淺石版黃五號	一磅	一·五〇
活版用綠A號	一磅	七·七〇
石版用綠一〇號	一磅	一·二〇
粉紅一八號	一磅	一·五〇
紫墨一五〇號	一磅	一·五〇
茶一五號	一磅	一·三〇
白一號	一磅	五·四〇
轉寫油墨四分	一磅	三·三〇
泥司油	一磅	二·五〇
大磨石	一磅	·二五
小磨石	一塊	·〇〇
墨滾子	一根	·七〇
石版	一個	·八〇
手鏈	一個	一·〇〇
大皮	一組	一·〇〇
海綿	一塊	·六〇
修版針	一根	·八〇
修版刀	一把	·三〇
樂墨	一頂	·五〇
松香粉	一磅	·四〇
化石粉	一磅	·三〇
存石膠	一磅	·三〇
砂	一磅	·三〇
金剛砂	一磅	·四〇
船來藥紙	十枚	·二〇
東洋藥紙	十枚	·七〇
押板皮子	一尺	·四〇
裁紙刀	一把	·二〇
錐子	一把	·八〇
鑷子	一把	·三〇
剪切鋏	一把	·四〇
宣五號	一個	·八〇
切機	一架	·五〇
斜紙切機	一架	八·五〇
九番水線	百枚	四·二〇

工業藥品

大連市山縣通六七番地 株式會社乾卯商店大連支店
(金票本位單位圓) (一瓩一〇〇〇瓦、一瓩二、二四磅)

品名	數目	批發價目
蒸餾水	百枚	三·八〇
九番線二	十根	三·〇〇
五分邊四條	十根	一·二〇
六分邊二條	十根	一·五〇
六分邊四條	十根	一·五〇
五分號書二條	十根	一·二〇
五分號鉛四條	十根	九〇
印刷料子	一〇〇瓩	八·五〇
安息香酸子	一〇〇瓩	八·〇〇
重曹	五〇瓩	七·〇〇
火藥硝	三〇瓩	二四·〇〇
同	三〇瓩	五·〇〇
硫酸	三〇瓩	一六·〇〇
同	五〇瓩	四·二〇
亞硫酸	五〇瓩	七·〇〇
海波大粒照	一〇〇封度	七·五〇
像用海波工業用	一〇〇封度	六·八〇
過酸化曹達	一〇〇封度	二五·〇〇
漂白用	五〇瓩	三·二〇
面金貨	五〇瓩	二·六〇
黃血鹽	八〇封度	五·二〇
赤鐵淡	五〇瓩	七·五〇
紅礬	一〇〇瓩	二·三〇
苛性化鉀(山乳)	一〇〇封度	三·三〇
綠化强鉀	五〇瓩	三·三〇
鹽化性鉀	一〇〇瓩	五·二〇
過滿俺酸鉀	一〇〇封度	五·五〇
鹽酸二〇度	一〇〇封度	四·五〇
鹽酸局方	五〇封度	八·〇〇
白礬酸三度	一二〇封度	五·五〇
稀鹽酸	五〇封度	八·五〇
純鹽酸	五〇封度	五·〇〇
硫酸六六度	一二〇封度	九·五〇
稀硫酸	五〇封度	六·七〇
純硫酸	七五封度	一〇·〇〇
硝酸四〇度	一二〇封度	一〇·〇〇
純硝酸	五〇封度	一二·〇〇
草酸	一〇〇封度	一二·〇〇
石炭酸	四〇〇封度	一二·〇〇
消石酸(酸礬)	五〇瓩	一·五〇
檸檬酸(酢礬)	五〇瓩	八·五〇
醋酸	二〇瓩	一·八〇
冰醋酸	二〇瓩	一·八〇
硼酸末	五〇瓩	三·〇〇
硼砂末	五〇瓩	三·〇〇
同	五〇瓩	一·七〇
丹礬	一〇〇斤	一·五〇
硫酸	一〇〇斤	一·八〇
鎳格面礬	四〇封度	四·五〇
炭酸鎂塊	五〇瓩	六·〇〇
同	五〇瓩	六·〇〇
同粉面	一六〇封度	九·〇〇
白陶土	三〇封度	四·〇〇
鹵粉面	一五〇封度	一·〇〇
同	二五瓩	七·〇〇
鹽化塊	一〇〇瓩	八·〇〇
乾燥用灰	一五瓦	三·五〇
性煅瓩鈣	一五	三·七
炭酸鈣	五〇封度	一·七〇
沈炭酸礬	四〇封度	一·六〇
茶礬	五〇瓩	一·四五
白養粉	一〇〇斤	六·〇〇
號牌養粉松一	一〇〇瓩	三·五〇
鉛養粉S	一〇〇瓩	三·六〇
鉛養粉藥用	一〇〇瓩	四·〇〇
鹽化鉛亞	五〇瓩	一·三〇
鹽化銀	五〇瓩	一·二五
硫酸銀	四五瓩	一〇·〇〇
亞鉛粉A	一〇〇斤	二五·〇〇
舍利鹽	一〇〇封度	三·六〇
同(藥用)	五〇瓩	五·八〇
炭酸鎂	一〇〇斤	一九·〇〇
忠勇印		
火硝	五〇瓩	七·〇〇
菱子粉	一〇〇封度	三·三〇
硫黃	一〇〇斤	二·〇〇
椰子油	一〇〇斤	七·〇〇
硫黃	一〇〇斤	四·〇〇
脫酸	一〇〇斤	一六·〇〇
硫子油(六〇〇斤)	一〇〇瓩	一八·五〇
奶糖	四封度	九·八〇
蓖麻子油	四封度	八·三〇
同(藥用)		
亞麻仁油(藥用)	三瓩	三·〇〇
松節油	三〇封度	七·〇〇
同(藥用)	三五封度	三五·〇〇
橄欖油藥用	三五封度	三·〇〇
阿西頓	四瓩	一·六〇
安母尼亞水	二〇瓩	四·〇〇
藥用二〇%	五封度	四·五〇
同		
佛光馬林	五〇封度	九·五〇
無水酒精	四瓩	一·三〇
依的兒	四瓩	一·四〇
鴂子液	四〇封度	七·七〇
甘油	五〇封度	三·三〇
硬脂酸	一〇〇斤	九·〇〇
硬脂酸末	五〇瓩	二·五〇
裏頭好	五〇瓩	三·五〇
衛生粉球	一〇〇封度	一·〇〇
同 面	一〇〇封度	二·〇〇
方形衛生塊	一〇〇封度	二·九〇
松香II桶入	一〇〇斤	一·三〇
同H一桶入	一〇〇斤	一·三〇
膠粉(工用)	三〇封度	二·〇〇
膠粉(藥用)	三〇封度	三·五〇
桃膠塊	一〇〇斤	四·〇〇
清膠皮酸	一樽	一·〇〇
瓊漆油	一〇〇斤	一·五〇
加勞粉	一〇〇封度	一·五〇
硼白色粉	一〇〇封度	一·九〇
漂白灰	一〇〇封度	六·〇〇
鹽白色	一五〇封度	二·〇〇
華士林白色	一五瓩	九·五〇
樂用		
同白色工用	一五瓩	七·五〇
同黃色藥用	一五瓩	一〇·〇〇
同黃色工用	同	七·〇〇
石膏(藥用)	二〇瓩	三·八〇
石膏(工用)	二〇瓩	三·六〇
滑石粉	一〇〇貫	二·八〇
黃土塊	一〇〇封度	六·五〇
黑鉛粉	一〇〇封度	七·五〇
條膠	一〇〇封度	一·五〇
灰鈷子	五〇封度	二·〇〇
甘草露	五〇封度	一·〇〇

▲香料

品名	數目	價目
依蘭依蘭	四五〇瓦	六·〇〇
同	二五〇瓦	一·五〇
玫瑰	四五〇瓦	一·〇〇
同	二五〇瓦	九·〇〇
蘭花	四五〇瓦	八·〇〇
同	二五〇瓦	一·二〇
紫蘭花S	四五〇瓦	三·〇〇
同	二五〇瓦	一·〇〇
別拉木油	四五〇瓦	一·〇〇
培格馬S油	四五〇瓦	九·〇〇
同	二五〇瓦	一·〇〇
同	四五〇瓦	三·〇〇
山茶花	二五〇瓦	一·〇〇
同	一六〇〇瓦	九·〇〇
蘭花	五瓦	一·〇〇
內茉莉	一五〇瓦	二·〇〇
水仙花	四五〇瓦	一·〇〇
香蘭花	四五〇瓦	一·〇〇
冬綠花	四五〇瓦	一·〇〇
哈是哈是	一五〇瓦	九·〇〇
同	四五〇瓦	一·〇〇
求末尼而	四五〇瓦	一·〇〇
同鹵花	四五〇瓦	一·〇〇
同羊肉花	一五〇瓦	一·〇〇
龍涎香	四五〇瓦	八·四〇
同	二五〇瓦	七·〇〇
草香油	四五〇瓦	二·〇〇
麝香草	四五〇瓦	二·〇〇
同 茉莉花	二五〇瓦	一·四〇
同	四五〇瓦	一·〇〇
長壽花	二五〇瓦	二·一〇
素蘭香	四五〇瓦	四·〇〇
人造麝香	四五〇瓦	三·〇〇
風信子	四五〇瓦	三·〇〇
同	三五〇瓦	一·〇〇
凡納林	瓩入	三·五〇
舌林	瓩入	二·五〇
羞馬草	三五瓦	二·〇〇

麻雀翠玉

大連市浪速町三丁目一二九番地 北京商會 (每種金票價目)

一號全白大化學牌代皮盒 金廿二元
二號全白大化學牌代皮盒 金廿元
三號全白大化學牌代皮盒 金十八元
一號帶紅面化學牌代皮盒 金廿四元五
二號帶紅面化學牌代皮盒 金廿二元五
三號帶紅面化學牌代皮盒 金廿元五
一號帶綠面化學牌代皮盒 金二十四元五
二號帶綠面化學牌代皮盒 金二十二元五
三號帶綠面化學牌代皮盒 金二十元〇五
一號帶黑面化學牌代皮盒 金二十四元五
二號帶黑面化學牌代皮盒 金二十二元五
三號帶黑面化學牌代皮盒 金二十元〇五
竹牌 三元七角至四十元
洋服水晶袖釦 三角至八角
黑石表墜 自一元至四元
翠石手 五六元至千元
鑽石手鐲 三十元至貳千元
實石手 四元至五六十元
露寳石壹克拉 武角參分至二毛五分
變石壹克拉 三毛八分至四角
翠表墜 五六元至四百元
其他各種寳石 三毛至五六元
象牙煙嘴 二三角至三四元
象牙快子 (價)
白來火 五六角至二三元
煙盒 自四角至二三元
洋服翠袖釦 自六角至三元
洋服瑪瑙袖釦 自十元至一百元
洋服各種寳石袖釦 自毛至三元
自三元至五十元

煙草

大連東鄉町二〇番地 南洋煙草公司

十支嬌美人香煙 每條廿五盒、小洋九元五角
十支飛輪牌香煙 三月五號停止
十支紅金龍牌香煙 每條廿五盒小洋七角一分
每條廿五盒 小洋二元一
空盒十五個、換畫一張、
角五
十支高塔牌香煙 每條廿五盒、小洋二元一
空盒十二個、換本煙一小盒
張八個換本煙一小盒
十支大長城香煙 每條廿五盒、小洋二元一
帶心空盒十二個換畫一張
角五分
帶芯空盒八個換本煙一小

大連東亞煙公司 (每盒金票價)
敷島 一角五
朝日 一角二
吉野 一角
松島 一角五分
扁桃 一角
壽花 五分
駱駝牌 三角
金槍 一角
金王 一角
金蝠 七分
翠鳳 七分
復興 六分
復壽 五角二
人女 一角五
織樓 三分
大花 六分
壽(鐵筒) 三分
(一百根)四角五
(廿根)
(每筒金票價) 五角

大連越後町四十番地 英商拱石煙公司
十支刀牌 每大包金一元一角
十支小刀牌 每大包金四元六角
每大包金四元〇八 每盒金九分
一五九 ·五二〇
十支粉刀王 每大包金一角
露精 四五〇瓦、一·三〇 每盒金一角
五十支粉刀王 每大包金四元六角 每盒金五
十支大天橋 每大包金五元 每盒金五分
十支小天橋 每大包金三元三毛 每盒金五分
廿支天橋 每大包金二元一角五 每盒金一角
二十支金咀大橋 每大包金二元二角 每盒金
七分 每包金三元一角
十支第一 每大包金四分
十支欽差 每大包金三元八角五 每盒金三分
十支前門 每大包金一元三角六 每盒金七分
廿支美麗 每大包金一元五角六 每盒金一角六
五十支前門 每大包金七元二角 每盒金
十支前門 每大包金七元二角 每盒金一元五角六
五十支砲臺 每大包金十五元九角 每盒金一
五十支砲臺王 每大包金十五元九角
廿支商神 每大包金二圓八分 每盒金一角二分
廿支百利 每大包金二角 每盒金二角八
廿支小砲台 每大包金五元六角 每盒金五角六
五十支小砲台 每大包金十四元 每盒金一
元六角 五分
五十支土耳其 每大包金十四元八角 每盒金四角
五元三角 每大包金二十元〇五分
五十支土耳其 每盒金二
五十支小白金龍香煙 每罐小洋七角
五十支小紅金龍香煙 每罐小洋四角六分
五十支中紅金龍香煙 每罐小洋五角二分
五十支大長城香煙 每罐小洋五角二分
五十支砲臺 每罐小洋六角七分
以上各罐煙在陽曆三月底前
買一罐贈引換贈品券一張
換法詳載券上

鐵材五金類

大連市佐渡町三〇 進和商會

白梅 一元二角五
杜鵑 八角五
菖蒲 六角五
缸磚百個 七、〇〇五

▲元鐵部 (每百公斤價)單位圓
二分 一、〇〇
二分半 一、八〇
三分 一、二〇
四分 九、八〇
五分 九、八〇
六分 九、八〇
七分 九、八〇
一吋二 一〇、二〇
一吋半 一〇、五〇
一吋二八 一〇、五〇
二吋 一〇、八〇
二吋半 一〇、八〇
三吋 一、五〇

▲方鐵部 (每百公斤價)單位圓
二分 一、〇〇
四分 一、〇〇
五分 一〇、〇〇
六分 一〇、〇〇
七分 一〇、〇〇
一吋 一〇、〇〇
一吋半 一〇、〇〇
二吋 一〇、五〇
二吋半 一一、五〇

▲板鐵部 (每百公斤價)單位圓
一分厚 一二、〇〇
二分至四分厚 一、〇五
五分至六分厚 一、〇八
七分至八分厚 一一、五〇

▲洋釘部 (每桶價)
六分 一〇、九〇
一吋 一、一〇
一吋二五 一八、八〇
一吋半 一八、五〇
一吋七五 一八、二〇
二吋 一七、〇〇
二吋半 一七、九〇
三吋 一七、八〇
三吋半 一七、七〇
四吋 一七、七〇
四吋半 一七、五〇
五吋 一七、六〇
六吋 一七、四〇
七吋 一七、三〇

▲平白鐵部 (每張價)
三十號 一〇、八〇
二十八號 一、〇〇
二十六號 一、一〇
二十四號 一、二〇

▲新鉛絲部 (每捆價)
五號 六、八〇
六號 六、四〇
七號 六、五〇
八號 六、一〇
九號 六、二〇
十號 六、二〇
十一號 六、三〇
十二號 六、〇四
十三號 六、五〇
十四號 六、六〇
十五號 六、八〇
十六號 七、〇〇
十七號 七、二〇
十八號 七、五〇
十九號 七、八〇
二十號 八、一〇
二十號 八、四〇

▲板鐵部 (三尺寬六尺長)(每百公斤)單位圓
五厘 一三、五〇
七厘五 一三、三〇
一分 一二、八〇
一分半 一二、五〇
二分 一二、五〇
(四尺寬八尺長)
五厘 一三、五〇
七厘五 一三、二〇
一分 一二、八〇
一分半 一二、五〇
二分 一二、五〇
(五尺寬十尺長)
五厘 一四、五〇
七厘五 一三、八〇
一分 一二、八〇
一分半 一二、五〇
二分 一二、五〇

鐘表眼鏡

大連市浪速町四十三番地 史惟記鐘表眼鏡行

▲鐘表部 (每種金票價)
德國製報刻五音大文鐘 每只六十五元
德國製二音大文鐘 每只二十九元五毛
德國製二音天文鐘 每只二十七元五毛
德國製實用天文鐘 每只二十三元
德國製鳩吋鐘 每只十二元八毛
瑞士製16形實用網克双卡 每只十一元二毛
子懷表 每只十一元二毛
瑞士製5 21婦人用新式同 每只十五元五毛
手表
瑞士製4 21狹長方同 每只三十四元三毛
瑞士製10形15石鋼克双卡 每只十元五毛
子手表
瑞士製10形inuicta999 每只十二元
双卡子手表新式女用 每只二十七元五毛
瑞士製5 21 18K長方金克
4 21 每只三十八元五毛
10 9991 8K金克双卡子表 每只十九元五毛
16 18K金克同薄形懷表 每只六十五元
16 每只八十元
16 14K金克双卡子懷表 每只五十五元
14 每只五十三元
12 18K 每只五十七元五毛
13 每只六十四元五毛
13 14K 每只五十元

▲眼鏡部
美國製新式桃形夾白金眼鏡架 每付十八元
美國製夾黃同 每付十九元
二毛美國製托鼻夾白金美國製新式 每付十九元
國製每付十九元
式無形架 每付六元五毛
同金匡博士架 七元五毛
新式魯克眼鏡架 一元
新式魯克架 每付三元
新式魯克架 每付四元
新式水晶眼鏡片 每付五元
茶品 每對三元
▲寫眞部
二寸三張 金六角五分
三寸三張 金壹元貳角
四寸三張 金壹元五角
六寸三張 金貳圓五角
八寸三張 金四元五角
放大
八寸一張 金貳元
十二寸一張 金參元
十八寸一張 金四元五角
廿四寸一張 金七元
每對自十二圓至一百二十圓

建材砂石類

大連市若狹町四二 建築材料商雲記號 (金本位單位圓)

石灰 一袋 一、七〇
洋灰 一百斤 〇、一〇
麻刀 一貫 四〇
點墻紅色 一俵 六〇
同綠色 一俵 五〇
同紫色 一袋 五〇
同淺黃色 一俵 二八〇
同日本黃色 一俵 三〇〇
作洋灰瓦色 一袋 三〇〇
白石只 一俵 三五〇
花石只 一貫 一〇〇
黑石只 一貫 六〇
紅磚 百個 二〇〇〇
粘土 一俵 一〇〇
紙麻刀 一貫 一〇〇

大連市北崗子海岸九八 義昌和 市內價目
龍口砂 一坪 二九、〇〇
萊州砂 一坪 二三、〇〇
上鐵筋砂 一坪 一九、五〇
中鐵筋砂 一坪 一七、五〇
中砂 一坪 一六、〇〇
粗砂 一坪 一七、〇〇
腰砂 一坪 一五、五〇
千里堡鑄砂 一坪 三二、〇〇
海石只 一坪 一一、〇〇
南關嶺水砂 一坪 四、〇〇
一五豆砂 一車 四、〇〇
三分豆砂 一車 三、六〇
玉砂 一車 三、〇〇
鹽島子板石 一坪 三、〇〇
鹽島子基石 一坪 九、五〇
鹽島子亂石 一坪 六、〇〇
廣鹿島石版 一丈 二、〇〇

蘇聯改革幣制
恢復盧布貨幣之信用 對外交易亦交付現金

蘇聯因爲欲回復自國產業、乃實行五年計畫、以多額之物資輸入爲必要、結果一九三〇年以降、示有如左之入超(單位千留)

一九三〇年 四八七、〇〇〇
一九三一年 三〇六、〇〇〇
一九三二年 一三一、〇〇〇

但是對此次輸入、由外國受有汲々之信用、一方一九三三、四年、因德國所受之信用六億金馬克的支付滿期、蘇聯政府對此莫大之負債、在解決之必要上、對於輸入制限、採輸出强化策、其結果一九三三年以降、除採用輸入制限策、一方因國內產金量之增加、而依國營外貨商店及國營旅行案內會社、以吸收民間貯藏金銀及外貨計、爲與他方國內產業發達、輸出之增加可爲並駕齊驅、自一九三三年以來轉入如左之出超實爲注目(單位千盧布)

一九三三年 一四七、〇〇〇
一九三四年 一八五、九二〇

但產金額在一九三三年約達一億盧布、一九三四年約達一億五千萬盧布、如斯蘇聯當局、一時甚爲低下、對外支付能力、亦漸次恢復、並更進一步、以盧布貨之對外對內價值的開行亦漸減、於是有造成以幣制改革的基礎意向的模樣、在此數年間、乃極力以信用爲緩和的支付條件、因此信用交易的範圍亦成狹搾、而現金交易方面爲廣、最近之對英對德交易亦呈反映、實頗爲注目者云

小說 劍骨琴心 (八十六)

第二十九回 假尼姑月下訴眞情 老比邱客中護逃犯

官裏有話說、你只說出來、就是了、店家道、德州河下、大盜劫去宮女、宮都要問罪、雪片的文書下來、那老尼不待說完、拍着胸脯道、你這斷還敢多說、這位姑娘須不是宮女、便算是大盜宮女、咱放走了、待怎麽樣、你這斷來放屁辣騷、兀的不氣死了人、那店家嚇青了臉、忙道、小的沒說完、小的吃了獅子心豹膽、敢放辣騷屁、喜兒做好做歹、發放店家開車出店、坦然而行、直到板橋歇車打尖、只見店門前已掛有告示、許多人圍着念、士英隨着尼姑、同在上房坐下、便不顧嫌疑、一擁而人、老尼吩咐、備齋素兩席、讓士英等三人上座、用飯已畢、準備仍舊上車、衆人用飯已畢、悄悄吩咐、將耳上並無玉臂、手上戒指除下、分出來、了香鬢上一根銀扁方、把吳氏換去赤金如意、催着上車、喜兒挨近士英身邊、要士英設法帶回、拜問西湖翻船之事、士英道、那日一船人都救起來、只差你合碧玉小姐、我住在府學、朱教官衙裏、你有事便、可尋我、喜兒大喜、曾意去了、各人上車、小小吳氏、坐得略穩、士英要問琴姑終覺不便、仍縮住口、寺在前車、不知士英住車、謝也沒謝一句、士英在文廟前下車、還了車錢、領着小小吳氏、來至教授衙署、家人傳稟、人柏大喜、親自出看、士英已進宅門、叩見過了、人柏見吳氏等、站立院內、問是何人、士英道、少刻細稟、且請他兩個進去、見了嬸母、人柏自同士英進內、一面叫了鬟出來領了吳氏等進去、士英將別後事情約略述了一遍、人柏道、時事人非、吾將歸隱、汝之收攬人材、銷除逆閹、皆我所深喜、至小小之事、宜待大勢稍定、因吩咐同去、方爲穩便、同我家眷同去、與小小吳氏居住、自與士英書房歇宿、錫敘離情、次日裏外俱有便席、把琴姑之事暫擱一邊、直到十五日、黎明起來、人柏到文廟行香、士英進內、小小方始問明士英下落、吳氏方始叩問琴姑事情、吳氏方始含着兩眼的淚、一一告訴出來、原來吳氏與琴姑、自那年五月初五、撇到皮匠張必古家中、到初八日、尤大往吳江尋覓朱明商議、等了十多日、不特朱明不到杭州、尤大也如石沉大海、杳無音信、吳氏姑嫂甚是着急、每日央着張必古去求神起數、紛紛雜雜、把兩人早鬧突突的哄過了一個多月、到後來索性不去問古卜了、納着頭、鎮日你看我、我看你、如泥塑一般、出神呆想、到了七月十五這一日、必古作饗了祖先、備下一棹素飯、要請吳氏姑嫂過節、必古的妻子毛媽道、我們同宅住房的人、惟有你我男女俱無、成年的沒有喜事、酒杯兒也沒給他們看見、他們家裏、時常娶親嫁女、送禮行盤、都請你我去吃過喜酒、如今這一席雖是素菜、却也好看、尤家姑嫂兩個、因大叔沒信、終日愁悶、茶飯都是懶吃、我的主意、要把這三四隣舍、請來坐坐、一來覺了他們的禮、二來講講說說、替姑嫂散一散心、必古連連點頭說、你這主意最好、尤媽就連忙走過間壁、把這些隣舍、無非是趙大錢二孫三李四的妻子、强拉了過來、一面私向吳氏姑嫂說道、原是專爲你兩人、買這點子素菜、到是他說、你們終日愁悶、該請幾位鄰舍來、替你們說些閒話、散散心、吳氏琴姑、心頭有事、那裏耐煩、怎當得毛媽死推活扯、只得走將出來、與衆人相見、那四個鄰婦裏面、算是錢二的妻子有錢、李四的妻子有嘴、便是李四嫂先開口道、阿呀、再不曉得大姑娘家裏藏着兩位天生的美人、早些給個信、叫做囉子的眼兒、一也是大娘的陰隲、吳氏道、大娘休得取笑、那錢二嫂便道、眞個好標致人兒、就是那裏邊這些姨娘姐姐、也沒這等身分、明家表妹、一點子也不錯、李四嫂說道、哩、吳氏琴姑、有事在心、不懶的、遲了幾句、忽了席、一面吃酒、一面說話、見門外一個眉清目秀、紮着雙丫髻的小孩子、朝着屋裏嘻嘻的只是自笑、只聽李四嫂的一聲、直立起來道、這會子好大姐連日怎的懨着、風也吹了、仙人下凡哩、這又不是我家、說不得貴人不踏賤地、屋裏有兩個美人、你可聽一聽兒、怎的就不進去、吳氏聽說、向門外一望、只見雪白臉兒、在門縫裏着琴姑、李四嫂早已跑到門外、一把拖住說道、我白磨破的嘴唇皮、怎的聲也不回、我一句兒、那姐兒總不言語、只是搖着頭、迷迷的笑、慌得衆婦女都起出來、毛媽推背、二嫂子拉手、別的幫着扯勸、李四嫂抱起小孩、與他親着嘴兒、說道、貴哥兒可要豆炙餅吃、那姐兒方始進門、吳氏琴姑、只得站起身來、大家厮見、又向錢二嫂家副杯箸、必古連忙送出一把竹椅、方纔坐定、錢二嫂先向吳氏說道、這位二大奶奶、是大奶奶房裏第一位得用的姐々、叫愛紅姐、柴米房銀庫錢房各處的鑰匙、都是他掌管、大秤的銀子、托他稱使、各處的帳目、靠他查算、李四嫂接過說道、這貴哥兒、是大奶奶親生的公子、別的人誰敢近他、只托這大姐照料、裏裏外外、一家大大小小的、誰敢在他跟前、誰不奉承這大姐、他又且生得好性格、每日歡天喜地、一個兒我這大姐做得一手好針線、重話也不肯說一句兒、待着我們、我這

日滿經濟集團化 貿易互相增漲
自去年二月以來繼續入超 本年二月全滿貿易乃出超

二月全滿對外貿易情勢、輸出三千九百一萬元、輸入三千八百五十萬圓、輸出比輸入表示超過五十萬圓、自去年二月以來始終繼續表示入超、而貿易尾久日未見出超者今始轉入出超矣、比上月輸出減少三百十五萬圓（七、五%）輸入減小一千七百五萬圓（三〇、七%）均示衰退而本月雖有出超之現象、非係輸出超過、乃因輸入激減所致、因此貿易之前途尚難抱樂觀、而輸入方面表示如此巨數減少率、係在去年十一月因有第二次關稅率改正、受投機輸入旺盛之反動及迎新春復有經濟建設諸工事之閑散、故見諸建設材料有激減之結果也、更與去年同期比較、輸出計減四百四十九萬圓（一〇、三%）輸入計減二百十二萬圓（五、二%）輸出入兩方面均頗表示萎縮、惟查在此旺盛的輸出期、輸出之萎縮、實因大宗品之特產收穫額減少與銀漲價、故雖見價格昂貴、然在數量方面並無伸長之結果也、對於輸出貿易之前途、實反有可慮者也、輸入方面因本年氣候溫暖、故乃促進諸建設工事之開始、同時亦可豫想將來釀成急速之膨脹也

其次就主要輸出入品見之、大豆輸出一千一百七十五萬圓（比上月減少五百二十四萬圓）反乎上月之順利、本月呈出激減、毫無輸出旺盛期之景象、豆油二百十五萬圓（減少十五萬圓）煤四百四十一萬圓（減少六千圓）在不活潑裏告終矣、特產三品中僅爲豆餅五百三萬圓（增加二百三萬圓）因受日本實需之影響、故乃表示倍增之優勢、落花生二百卅三萬圓、（增加百四萬圓）蘇子百卅四萬圓（增加十萬圓）小米百卅三萬圓（增加十七萬圓）均繼續上月之順利、惟因大宗品減少之關係故輸出銀乃演成三百十五萬圓之激減也、其次與去年同期比較、大豆表示八百廿五萬圓巨額之減少其他小米減少廿八萬圓、生鐵減少十六萬圓、觀輸出不振之大勢有難掩蔽者、遂共計表示減少四百四十九萬圓他方煤增加百十八萬圓、豆油增加十三萬圓、落花生增加七十九萬圓、蘇子表示增加六十八萬圓之優勢、就中大豆表示不振反乎蘇子落花生等製油原料品却示增額之傾向、頗值注目焉

輸入方面爲準備舊正用品告一段落、棉織物類又示減少三百十四萬圓（比下月減少二百七十萬圓）因大豆輸出之不振、故麻袋二百四十五萬圓（減少七十二萬圓）之不振、鐵及鋼二百九十一萬圓（減少七十七萬圓）機械及工具二百四十萬圓（減少四十七萬圓）車輛及船舶百九十四萬圓（減少八十四萬圓）等均因適當新春、建設諸工事閑散、故乃依然未脫不振之狀態也、其他燈油百四萬圓（減少五十萬圓）揮發油四十六萬圓（減少八十九萬圓）表示激減、惟麵粉五百五十二萬圓（減少百萬圓）因當舊正實需期、販路良好、故見輸入頗多、惟如上述主要品目中、無一表示增加者輸入額減少一千七百五萬圓實呈出驚異的激減也、與去年同期比較、械機及工具增加百五十三萬圓、棉織物增加六十三萬圓、麻袋表示增加五十三萬圓、燈油減少百四十六萬圓鐵及鋼減少百五萬圓、洋灰減少七十九萬圓其他紙、木材等雖係少數、然均表示一齊減退、結局輸入總額、遂現出減少二百十二萬圓

今就主要對方國別觀之、對日輸出二千三百十六萬圓與上月比較之、表示增加二百七十五萬圓、乃見回復衰退、對中國輸出又見停止、逐呈半減二百四萬圓（比上月減少三百四萬圓）歐洲方面亦表示市況轉好、德國因國內情勢之逼迫、對外清算感覺苦惱、故向該國輸出三百七十五萬圓（減少六十九萬圓）依然表示不振、向和蘭輸出表示百五十一萬圓、實係異常之例、其向該國輸出係眞正之需要與否、頗難觀測、因農產物減收、乃有諸飼料需要增加之結果、故向美國輸出乃現在百七十八萬圓之遞增也

輸入方面、日本二千六百九十四萬圓、比上月減少八百四十三萬圓、而綿織物、建設諸材之激減、遂於不活潑裏告終、若與去年同期比較仍然表示增加三百十四萬圓、日滿經濟集團、益趨强化滿中通郵等政治的諸問題表示漸次解決、然由中國輸入者乃呈凋落而由英領印度輸入者計達二百七十萬圓、遂乃壓倒中國占於第二位、由德國輸入者一百六十萬圓漸示增加、對於該國大豆之輸出不振而由該國之輸入、則漸次增加、今後此種動向頗堪注目之問題也

安東稅關特行 公賣沒收品

安東訊、安東稅關於三十日前午八時公賣左記沒收物件

一、絹、毛、綿織物、千二百疋
一、織物製品（襯衣沓下等）四十點
一、糸類（毛糸其他）三十點
一、古人力車及自轉車、三十台
一、鑛物性油、八十罐
一、雜品（食料品身邊裝飾品等）六十點

四月中旬所存 大豆小麥數量

新京訊、北滿各鐵道沿線、於四月中旬所存之大豆小麥數量、如左（單位公噸）

	大豆	小麥
哈爾濱管	九三、三三五	三、四七五
賓北線	二一、七九〇	三、一〇〇
松花江筋	一六六、二八九	五七、四二六
拉賓線	四、一〇五	一五
京賓線	五、四九〇	
東綏線	三、四三一	二、九三七
濱洲線	八、五〇七	二、〇四七
齊北線	一〇、三八五	六、七六〇

生命保險之金額

新京訊、去年中新京之生命保險（十七社）火災保險（一十一社）徵兵保險（三社）等保險料、及支付保險金並契約金額示如左（金額單位圓）

一、生命保險
保險料 三、二七五、二六
支付保險金 一二一、五〇
契約額 六〇〇九、一五、九二二、八〇三
解約額 一九八、六五五、一六〇

二、火災保險
保險料 一三五、一三三
支付保險金 一三一、三六
契約額 二六二、五、一三六、六九一、六七一
解約額 七五〇一、六〇、七四七、六九七

三、徵兵保險
保險料 六、四九
支付保險金 一六、
契約額 二〇、〇〇〇
解約額 五、五、四五三

滬市前週存銀統計 華商較前激增
統計三萬三千八百餘萬 外商銀行反減少八千元

滬市中外銀行庫存現銀、自美國提高價後、非惟不減、反見增加、查四月十四日中央銀行經濟研究處、發表本市中外存銀爲三三七、一五五〇〇〇元、茲續向該處探悉最近上週之存銀（本月二十日爲止）統計較前週又增一四七一、〇〇〇元、內華商銀行較上週增一、四七九〇〇〇元、而外商銀行反又減少八千元、茲將各行詳數分誌如下

華商銀行	單位千元
中央	一〇三、七九九
中國	七一、二一五
交通	四五、〇六六
通商	三、四九八
總計	二八八、二七〇

洋商銀行	單位千元
匯豐	九、八五二
麥加利	四、二五〇
大英	一、七五八
有利	一、一五三
正金	一、〇四〇
台灣	一、二二七
住友	一、九四二
朝鮮	一、六九二
安達	一、三八一
華義	一、八八八
總計	五〇、三五六

華商銀行	單位千元
四行	二〇、九七一
準備庫	四、二六〇
各錢莊	三九、四六一

（上週總計二八六、七九一）

洋商銀行	單位千元
花旗	一二、一四二
德華	一、七四五
華比	三、一三一
荷蘭	八三九
三井	二、五五二
三菱	一、一一〇
中法	一、三一〇
大通	二、四五二
東方	三五六
運通	四四〇
上週總計	五〇、三六四
華洋合計	三三八、六二六

（上週合計三三七、一五五）
（五以上銀元係由銀兩大條廠條合成國幣）

粮米暴漲民叫苦

食台鎭之地、向稱出粮之區、去歲雖然歉收、也可算七成年景、時至今日、街面雖缺粮、未必如此之甚、近幾日來、紅粮突然由每斗一元七八覺漲至二元一角有奇、高粮米覓二元五角矣、視此景況、有漲無落、而一般之貧民買米家、均行叫苦、想米貴如珠、人民謀生太難矣

整頓艚船之運粮

鴨渾兩江航業公會、頃奉航政局訓令內開、兩江所有艚船、自四月二十九日起、上下船運艚隻、無論已否測量、均應一律到會報告、逐一丈量、並應遵照交通部令、繳納牌照費、按每艚裝二十噸以上、徵國幣六元、五噸以上徵四元、仰即一體預備、屆照繳納、勿違等因云

因金融經濟不振 結賬再行延期
上海市面深入枯渴化

上海電、四月末之節關、舊正年關之延期的關節、後受有經濟金融界的深刻之不況、豫想有交相之加攻、而銀行錢莊及商工業者之警戒、亦呈非常的小心、在大體上決算爲延期、實際僅爲清算小付之貸借、表面大體其雖通過、而關於右之大付淸算、錢莊的延期、據傳達二千萬元、又財政部曾屢々發明救濟錢莊業之融資、而事實上僅不過以二千萬元的虛聲、現尚未實現云

皮膚疾患之經濟療法

有人或者以爲這是草藥其實不然草藥雖然經濟但是隨便拿牠去治皮病是很不安的因爲有時會釀成傳染之危險眞正經濟之療膚藥必須具有化學性的清潔科學性的靈驗無論何人用之均屬安全如意膏正是此種療膚藥爲最新醫藥科學產品統治皮病皮傷清涼止痛消毒生肌效驗靈速河北臨洛關第二小學陳慶隆君來書云『郾人前患癬疹擦以如意膏大見功效清涼滋潤去毒生肌所費無多獲益不尠』

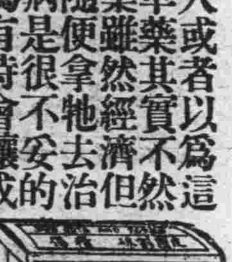

請用如意膏以治君皮膚疾患旣除痛苦復省金錢舉凡濕疹癬疥頭瘡爛腿各種瘡癤面疹瘡瘍割破灼傷燙傷跌損抓傷擦傷蚊蟲咬傷均奏神效 各藥房均有出售或逕向上海江西路四五一號韋廉士醫生藥局購備每匣七角六匣三元五角郵力不取一切信件可由奉天和記洋行轉

上海韋廉士醫生藥局

正隆銀行

總辦 安田善四郎

五淋新藥發賣
一盒得利格諾賓 (Dorigon obn)

此劑爲大阪醫科大學醫學士福原正義先生所創製爲慢性急性五淋之新藥一經服用確能立奏效果

五日分—金二元五角
十日分—金三元

總發賣元 日本橋藥局
大連市信濃町四十四番地
電話（二）八三六二
振替大連四四九七

上海美商愛世開洋行爲

三那星

肺病聖藥 緊要啓事

上海美商愛世開洋行 三那星 SANOSIN 謹防假冒 A.C.K.CO. SHANGHAI

▲嚴防假冒敬告病家▼
本行獨家經理德國醫聖考克博士發明肺病唯一聖藥「三那星」SANOSIN早經各國政府商標局註冊得有專用權乃近有無耻奸商非法僞造密運各埠以圖斂錢貽誤病家深堪痛恨本行爲保障病家生命計特於每盒上加貼上列標記以資識別購時務請認明盒上貼有此項標記者方爲眞正良藥否則即屬僞造劣藥切勿受愚

▲懸賞千元緝拿主犯▼
無論何人如能將僞造機關及主犯密報本行因而弋獲依法懲辦者酬洋一千元儲款以待決不食言

▲各埠同業特別注意▼
各埠同業對於盒上無上列標記之僞藥切勿貪圖微利代爲推銷蓋知情販賣與僞造者同罪稍有疏忽即蹈法網代人受過殊不値得幸祈特別注意爲幸

▲滙水飛漲訂正價目▼
三那星在滿洲國內向售國幣每盒十一元正每料六十六元惟因近日匯水飛漲損失過鉅故自今日起改訂售價爲每盒上海大洋十元每料六盒售上海大洋六十元國幣照市折合特此合併聲明

▲哈爾濱道外六道街口美商愛世開洋行啓
一九三五年五月

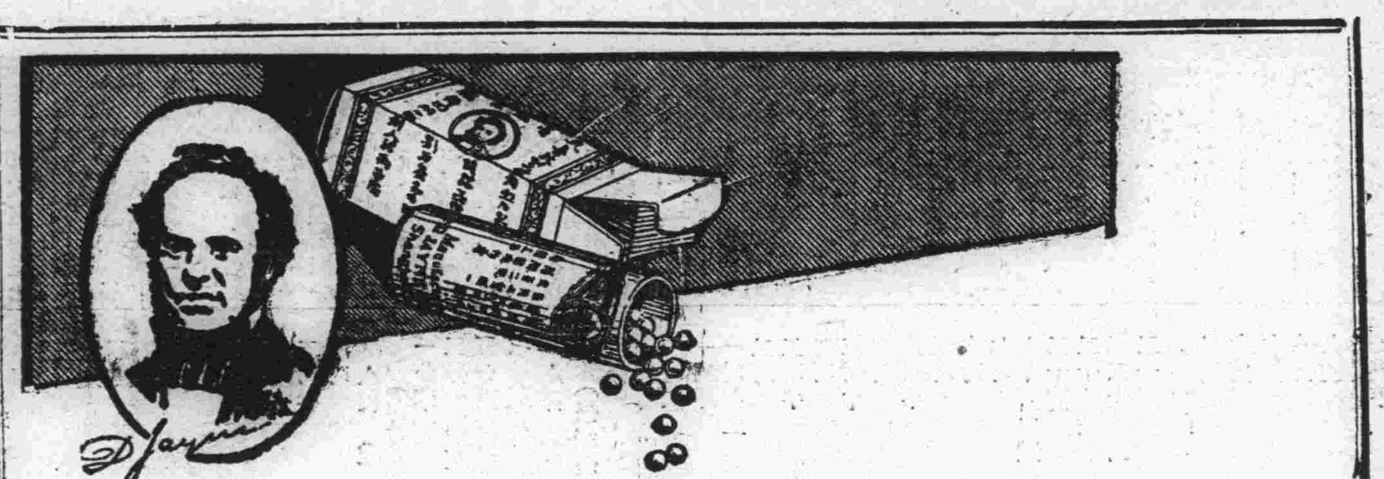

家庭之良藥 燕醫生精製

燕補丸

潤腸導滯・効力神速

開胃健腦補血强身 紅血丸
久咳吐血化痰益氣 除痰聖藥
淸血解毒諸般雜症 解血毒藥
霍亂吐瀉紅白痢疾 去風藥酒
嗓啞喉痛潤肺止咳 止咳藥片

（諸君購請注意燕醫生照片及親筆簽字庶不致悞）

引病出外藥 四肢麻木 跌打損傷

美國燕醫生父子藥廠監製

總經理 英商老晉隆洋行

奉天分行商埠地十一緯路（日長電話二九五二番）

全國藥房 均有出售

德國 忽蘇爾 氣喘藥

全球醫師一致推崇專治氣喘唯一良藥

去年在德國境內曾行銷一千萬盒以上

分銷處○瀋陽中街路北○中法大藥房

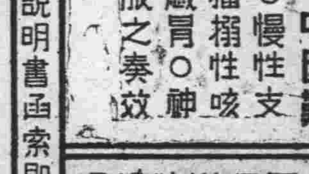

治療 氣喘，哮病，氣急，呼吸困難，新舊咳嗽○枯草熱○慢性支氣管炎○痙攣性或搐搦性咳嗽○各種心臟病○感冒○神經痛○頭痛等症○服之奏效迅速神驗無比！

如需哮喘病除根詳細說明書函索即寄

中國獨家總經理 華商履瀛西藥行 上海九江路一百五十號洋房

學生欄

日宮崎縣兩旅行團 先後涖京參觀
延岡中學與都城商業學生 兩團數十人流覽後即南下

新京訊、友邦宮崎縣延岡中學校學生旅行團一行六十名業於四月二十九日午前六時四十分抵京、遊覽市內各名勝地方後、當晚遂投宿於頭道溝車站前之國都旅館、旋於四月三十日晨午前十時、搭乘南滿鐵路亞細亞號特別急行列車而就去奉天省垣之途云云

又友邦宮崎縣都城商業學校學生旅行團、一行三十八名業於四月三十日午前六時四十分搭乘南滿鐵路普通列車抵京、遍遊市內各名勝、旋於同日午後一時五十分復搭乘南滿鐵路列車南下、作沿途之遊覽云云

扶輪小學校 校長之交替

營口河北扶輪小學校、校長宋恩普氏近調升洮南扶輪學校校長之職、遺席由趙升民氏接替之、聞新校長業已到任視事云

粵省推廣師範 及職業教育

粵訊、廣東省教育廳近擬推廣師範教育及職業教育辦法提經省府決議、修正備案、茲摘要錄下

甲、「師範教育」依照教部師範規程第十條規定、並體察地方情形、將全省分劃十個師範區、在每區內酌設師校及女師各一所、一、廣州區包括十三縣、原有男女師範各一所、男校改名省立江村師範、女改省立廣州女師、二、惠州區包括八縣、原無省立師校、在區內龍川縣之考降增設師範一校、名老降師範、三、潮汕區包括十二縣、原有第二師校改名省立韓山師範、四、梅州區包括五縣、原無師校、在區內興寧縣城設省立興寧師範、五、南韶連區包括十一縣、原有第三師範、改名省立韶州師範、六、肇羅區包括十一縣原有第四師範、改名省立肇慶師範、七、五邑兩陽區、包括八縣、原無師範、在區內開平縣之長沙、設省立長沙師範、八、高雷區、包括九縣、原有第五師範、前已改為第一農業校、將該區內原有省立第十中學、改辦師範、稱省立雷州師範、九、欽廉區、包括四縣、該區內無師範、有兩中學、將原有第十二中學、改辦師範、稱省立欽州師範、十、瓊崖區包括十三縣、原有第六師範改名瓊崖師範、(說明)已設師範者為廣潮南肇瓊五區、廣并有女師一校、未設者、為惠梅五高欽五區、除高欽二區、各將原有中學改辦外其餘尚應增設師範三校、此三校應體察各區內小學師資需要及教費情形、分期成立之、各區女師、廣區已有設置、潮高兩區擬同時擇地籌設、其餘各區、擬三年後各區師校設置完備、再照章規畫

乙、「職業教育」暫依師範學區斟酌各地情形分年籌設省立職校、一、廣州區有省立一職、并加擴充、改名省立廣州農工職業校、原有二農、改省立順德農業職業校又在廣州籌設省立商業職業及省立女子家事職業校各一所、二、惠州區現無職校、擬定於源縣籌設省立農業職業校一所、辦理園藝科及農產製造科、定名省立河源農業職業校、三、潮汕區現有省立嶺東商業職業校一所、并加以擴充、在該區之潮安籌設工職、辦陶瓷科、名省立潮安工業職校、四、梅州區現有第三農校、加以擴充改名省立、梅州農業、職業校、又在興寧籌設省立興寧工業職業學校一所、五、南韶連區現無職校、在英德籌設省立韶州農業職校一所、辦理森林科及園藝科、六、肇盤區現無職校、在四會籌設省立會農業職業學校一所辦理森林及農業製造科、七五邑兩陽區現無職校、在江門籌設省立江門農業職業學校一所、辦理園藝科及農產製造科、八、高雷區現有第一農業、加以擴充改名省立高州農業職業校、又在雷州擇地籌設水產職業校、定名省立雷州水產職業校、九、欽廉區、現無省立職業校、在欽州擇地籌設省立欽州工業職業學校一所、辦理陶瓷科簡易化學工業、十、瓊崖區現無職校、在儋縣那大籌設省立那大農業職業校一所、辦理森林科畜牧科、園藝科農產製造科(說明)省立職校已有農一校、工業一校、商業一校、計劃添辦者農業六校、工業三校、商業一校、家事一校、二十三年度至二十六年度某年添辦某區職校應辦某科須遂時調查、體查各該區情形酌定之、依職業學校規程、初級以縣市立為原則、高級以省立為原則、然未規定辦高級者、因現在市職教尚未發達、省立職校現時仍以先辦初級或高初級併辦為宜

對於公私立中學校 限制男女同學
平市社會局擬具之方案

平訊、平市政府為整頓風化除前曾頒佈取締奇裝異服條例、取締男女合住公寓辦法外、現對於各公私立中學之學生男女同學、亦擬加以限制、經提出市政會議討論決定自二十四年度起、嚴厲禁止各校男女生兼收、茲將市政會議之紀錄、及市府令社會局原文分別錄次

市政會議記錄(提案)市長提議取締本市私立中等學校男女同校案、(理由)查整頓男女風化、本為推行新生活之主要條件、前奉蔣委員長電、以繁榮北平、須先從整頓男女風化入手、經令由公安社會兩局擬整頓本市風化暫行辦法、呈府公布施行在案、惟查本市內男女學生在校之風化、除專科以上學校、前已由府函請教育部嚴令整飭外、關於中等學校、雖由社會局責令各該校長嚴切執行、但迄未規定切實執行辦法、故數月以來、收效甚微、茲查中學男女學生、多數年齡、皆在十六歲至二十歲之間、正血氣未定之時同室教授、同校居住、影響學生修身向學之心甚大、現在除市立中學師範皆男女分校外、其餘私立中學約六十餘校、大多皆是男女生兼收殊於學生學業造詣身心修養均有妨碍、擬自二十四年度起、將本市私立中等學校、倣照市中等範師等校辦法、男女學生一律分校教育、至應如何辦理、擬即由社會局擬具方案呈府核准、嚴勵執行、以維教育而端禮教是否有當、提候公決

市府令社會局 查取締本市私立中等學校男女同校一案、經提交本府第二四六次市政會議、決議通過、交社會局擬定方策、早核紀錄在卷、合計抄發原提議案、合仰該局迅即遵照、擬具方策呈核為要、此令

學生文藝

春日踏青記
(西科前旗王爺廟旗立第一小學校生烏薄田)

夫韶華如駛、轉瞬之間、冬逝春來、風清日暖、百卉萌動、正宜踏青之時也、而吾儕學生、往日在校時功課繁劇、日無暇晷、殊覺倦悶乃乘星期之暇、同學某君招作北山之遊、余乃應命而往、遂出北門、約三里許、遙望四野青山、遠在雲表、鳴禽燕語、悅吾耳鼓、既至山巔則樹陰濃密、遮蔽天日、洮川溶溶、繞山而流、五步一廟、十步一亭、各抱地勢、鉤心鬪角、峰山水渦、矗不知其幾千萬落、長橋臥波、行人如織者則邑人之踏青也已而清風徐來、精神為之一暢、遂相與休憩乎川峰、俯仰悠然、但見碧草如茵、紅花似錦、一望無根、胸襟廓氛為之滌盡、往日在校之乏、一時俱解、正玩賞興濃之際、而無情之光陰、不覺時已薄暮、遂循路而歸、至校已午後五時矣、友曰、今日之遊樂乎、余曰諾、課餘之暇、余記其事因併錄之

春日踏青記
(西科前旗王爺廟旗立第一校學生張海清)

駒光如電、絲毫不息、轉瞬之時、嚴寒已去、溫春又至充滿宇宙、斯時春風和煦、草木萌動、大地草青如茵、綠柳如絲、花紅似錦、燕語呢喃、天然佳景眞足觀矣余乃乘日曜之暇、約友二三、擬作野外踏青之遊、吾輩遂手徒步至邑北負郭之山巔、相與休憩焉、是時清風徐來拂我面孔、不覺精神為之一暢、仰觀宇宙之大、俯察品類之盛、復有古松參天、密佈於山峰、清流激湍、映帶於山麓、而陽春煙景、氣象萬千、吾人遊目騁懷不誠樂乎、至於負者歌於途、行者休於林、前者呼後者應、傴僂提携、往來不絕者、廟邑人之踏青也、吾於此時、甚有所感、夫四時之春、猶如吾輩少年焉、春日易去而美景難留、趁此之時、則韶華倘不努力求學、則韶華如逝水、一去不再回、故今日雖年富力強之少年、轉瞬之際、即成蒼顏白髮之老翁矣、斯詩後悔不亦晚乎、由此觀之、吾儕學生、豈可虛擲光陰而空度歲月耶、凡吾學生、當此青春之時、可不及時努力哉、余回校後、於課餘之暇執筆記之以誌不忘

溯新年之樂
(海龍縣第一校學生左玉琳)

光陰似箭、日月如梭、轉眼之間又到了春天、回想我們在新年的時候、除夕的晚間、大家歡歡喜喜共同慶賀那天上的小星、也都現出萬點銀光、助我們的天然快樂紅燈綠彩、銀燭輝煌、爆竹聲喧、愈顯得有趣、一剎那間、數顆小星已掛在柳樹梢頭、這時我們乃入室睡覺了次日有許多人、到我們家裏拜年、我也烹茶煮酒、以待嘉賓、至今思之、亦覺得此二日十分快樂、故筆記之

勞作教育
(鳳城縣立龍頭山小學校 姜貴林)

教育是不一樣的、從前的教育、但知道口誦心維、朝乾夕惕、不知鍛鍊身體、所以從前的讀書人、往々柔弱多病這都是求學不得法的緣故、呀！也就是不良的教育所致啊！

如今的教育、和從前的教育大不相同、都是採用勞作教育、為甚麼這樣呢、都為能鍛鍊身體、使身體强健、將來在社會、能得着很好的結果、就像古時的陶侃新、他朝運百甓於齋外、夕運百甓於齋內、這便是習勞罷了、這是我們的極好模範、所以我們在校裏、應該努力勞作啊、就像我們校裏、最近平修操場、全是利用學生工作這便是勞作教育的步驟呢

廣播 日語講座
(每星期二、四、六、午前七點四十分開始講授)(教科書中等日語課本)

第二十五課 花草 草花

1 開着美麗的花兒。
2 在野地開着樣々的花兒、很美麗的。
3 在院子裏栽了花兒了。
4 對院子裏的花兒上澆着水。
5 在溫室內冬天也開着花兒。
6 因為昨天颳風所以杏花都落了。
7 桃花還沒有開。
8 今日早晨牽牛花開了五朵。

1 奇麗ナ花ガ咲イテイマス。
2 野原ニワ色色ナ花ガ咲イテイテ奇麗デス。
3 庭ニ草花オ植エマシタ。
4 庭ノ草花ニ水オヤッテイマス。
5 溫室ノ中ニワ冬デモ花ガ咲イテイマス。
6 昨日風ガ吹イタノデ杏ノ花ガ散ッテシマイマシタ。
7 桃ノ花ワ未ダ咲キマセン。
8 今朝ワ朝顏ノ花ガ五ツ咲キマシタ。

9 現在菊花盛開。
10 這個洋繡球的盆兒是買的。
11 這個江西臘是我栽的。
12 這西方蓮是朋友送給我的。
13 膠皮樹的葉子是大。
14 不可不加肥料。

9 今ワ菊ノ花ノ花盛リデス。
10 此ノ葵ノ鉢ワ買ッタノデス。
11 此ノ蝦夷菊ワ私ガ作ッタノデス。
12 此ノダリヤワ友達カラ貰ッタノデス。
13 護謨ノ木ノ葉ワ大キイデス。
14 肥料オヤラナケレバナリマセン。

練習問答

1 開着甚麼樣的花兒啊
2 在院子內栽了甚麼呢
3 您做着甚麼呢。
4 桃花開了麼。
5 牽牛花開了幾朵兒呢
6 這個洋繡球花是您栽的麼。
7 多咱加的肥料。

練習問答

1 ドンナ花ガ咲イテイマスカ。
2 庭ニ何オ植エマシタカ。
3 アナタワ何オシテイマスカ。
4 桃ノ花ワ咲キマシタカ。
5 朝顏ノ花ガ幾ツ咲キマシタカ。
6 此ノ葵ワ アナタガ作ッタノデスカ。
7 何時肥料オヤリマシタカ。

片假名發音一覽表
(日語字母發音一覽表)

ア阿	カ卡	サ沙	タ他	ナ那	ハ哈	マ嗎	ヤ牙	ラ拉	ワ哇	ン恩	ガ嘎	ザ雜	ダ大	バ巴	パ怕
イ衣	キ克-衣	シ西	チ乞	ニ尼	ヒ呼-衣	ミ米	イ衣	リ利	ヰ衣		ギ葛-衣	ジ基	ヂ基	ビ比	ピ批
ウ烏	ク哭	ス司	ツ粗	ヌ奴	フ夫	ム母	ユ油	ル魯	ウ烏		グ古	ズ茲	ヅ茲	ブ不	プ浦
エ噎	ケ哭-噎	セ索-噎	テ貼	ネ內	ヘ黑	メ妹	エ噎	レ雷	ヱ噎		ゲ給	ゼ賊	デ得	ベ貝	ペ配
オ哦	コ刻	ソ索	ト托	ノ諾	ホ霍	モ莫	ヨ約	ロ洛	ヲ哦		ゴ個	ゾ作	ド多	ボ波	ポ破

老牌貨品 物質優良
敬贈與你 請君鑒賞

本行所製出雙妹老牌化妝品、物質優美、任用卓著、向蒙各界嘉許歡迎、購用行銷廣遠、亟深感謝、現為酬答主顧起見、特製備大幫雪花膏及吉紙、分送各購凡購用完之雙妹老牌雪花膏吉瓶、彙呈五個、交到下列各處、即以同樣雙妹老牌雪花膏一瓶、之同等價值改要雙妹老牌別貨均任尊便、但所有吉紙須
(1)有雙妹老牌雪花膏之原貝商標紙
(2)有雙妹老牌錦盒
(3)有加貼吉紙換照證箋三項完備方作合格、滿洲國內由分行及各埠代理店零售家均有此項完備之貨品售賣、購買時如要求三項所列換照證招者請向該售賣家換
正要用老牌雪花膏各界士女希為留意

廣生行啓
總發行所
奉天城內—鐘樓南
營口—東大街
新京—大經路
哈爾濱道外正陽街
大連—監部通

漫癢之皮膚病
疙疽、潰爛、錢瘡
鵝掌風等一回試之

皮膚恰劑
(皮膚チヤージ)

滲透療法之威力
不污不沾不痛而速有神効的頗面手足指間股間如生慢性時或患鵝掌風股間發燒錢瘡小兒爛瘡、泡爛、凍傷等類以及面皰、斑點、剃臉後風腫、白斑癬、全身痒、疙疽等々荒腫熱痛等均有奇効外用藥效力之良否無論何誰均能一目明瞭故不得有虛偽也、新試用一瓶而評判之定價金二角三角五角一圓全身用德用大瓶五圓

東京神田花房町 株式會社 山崎帝國堂 振替東京一四六七番 電話下谷四〇三
各地有名藥舖均有出售
△滿洲代理店 大連市浪速町 奉天市加茂町 日本賣藥株式會社

決不欺人的良藥
官准立案

平肝順氣 開胃健脾 舒肝健胃丸

此藥專治、男婦肝鬱氣滯、胃不消化、飲食停滯、時常打嗝、嘔吐酸水、心腹脹痛、兩脇攻痛、及心口疼痛、噎膈轉食、心腹病塊、痞積、氣逆攻痛、及便閉血熱、脾腫膨症、或食積、寒積、虫積、氣積、火上攻、及茶寒、酒寒、心腹病等症、凡係因氣、因食所患、無論老幼服之、準能見功、決不欺人、定價小袋現洋五角大袋一元

清血解毒 梅濁聖藥 尅毒丸

專治花柳淋病、各種梅毒、五淋白濁、魚口便毒、升天落後、梅瘡梅疹、楊梅入骨、風火寒淋、尿道痛癢、小水不利、無論新久、均能有效、功效專尅毒質、而清血液、專滅梅毒菌、與淋濁菌之聖藥也 定價每袋一元

總經理 奉天鐘樓北 關東大藥房 (各埠大藥房均有經售函購不索郵費郵票亦可代價)

中華棧新社開幕
眞 正 旅客福屋
自蓋新式洋灰鐵筋三層樓房
破天荒十大特色
大連常盤町三三、三七、四一、番地
大連奧町 本社電話長七九七一 樓上電話二一六四六、四二〇〇 棧櫃五七四四

房屋寬濶各屋皆有自來熱水洗臉盆站櫃大鏡躺椅銅床錦被電鈴西式大磁盆沐浴室由客自便分文不取自來水小便器自來水坐甬大便器客用信紙信封俱全冬則暖氣夏則風扇倍極完善應酬周到價廉便利報關上稅

營口 電話長九四九
新京 中華棧 電話長二一一七八
哈爾濱 中華棧 道裏電話 道外運輸部電話 義昌公司 棧櫃電話
青島 中華棧 東棧電話
一〇一八 二四三九 二七〇二 二一三一 四三八五
大連市奧町中華棧 主人 張佩瑜

清水電機洗染廠
新張開幕之敬告
(歡迎顧主特別犧牲 減價洗染祛油織補 請駕早臨)
總廠 大西邊門外泰豐祥西鄰 電話滿借四〇九〇、三七四七
地址 分廠 奉天西華門志誠信西鄰

君欲聰明作大事致富乎

世謂人之智愚各自天賦若由醫學觀察適得其反蓋機靈之智慧寓於康健之身體而康健之體質可由衰弱者以改造果爾神志清爽心如止水體力充足作大事猶烹小鮮耳致富如立竿之見影古云生財有道斯之謂也保衛爾乃近今最新發明內含最名貴成分多種對於改換體質驅除病魔健身補腦增加血液固腎强精益智壯氣等等凡能致人康健各元素無美不臻且無不功效卓著故能口碑載道各國醫博士及衛生局所樂為推獎者

保衛爾

神效牛肉汁

(滿洲帝國全國各商埠各大藥店均有出售)
奉天三緯路 日長電話四一八四番
總經理 英商 和記洋行

蘇杭美麗衣料 歐亞流行服裝
家庭旅行用品 新式唱機唱片
應時輸入齊備 歡迎賜顧參觀
大連奧町 德泰百貨店 代表電話二一四八一七

消閑世界

老年的悲哀

（夜行人）

在一個人老年的時候，如果再回憶他少年的事，那種情景是極其淒涼的，若陷在愛的苦悶中，那更不用說了，杜牧之『何曾十載湖州別，綠葉成陰子滿枝：』已十足的把他的惆悵的心情表現出來，人在青年的時候一切都是快樂的，彷彿是一個和美的春天，有生氣，活潑，又彷彿初開凍的河水，瀟瀟湲湲的，含有無限的愉快，一到老年，便像入了深秋，花也彫了，草也枯了，就連千古常新的月，也像帶悲感的色彩，老人眞彷彿是一個深秋！杜秋娘有句云：『勸君莫惜金縷衣，勸君惜取少年時，有花堪折直須折，草待無花空折枝』這首詩是說人的青春無幾，少年的時代眞是可寶貴的，因爲越寶貴牠也消逝的越快，所以在少年的時候，應當努力尋找愛人，同時，也就是努力戀愛假若要錯過機會，時光是不留情的，牠會一年一年的在你臉上劃滿皺紋，同時也會把你的頭髮改變了顏色，能教你變成雞皮鶴髮，這時你還想戀愛嗎？你先覺得你沒有資格了你心裏抱着慚愧，

> **長想思**（宋紹周）
> 愁殺人，恨殺人！春樹蒼茫鎖暮雲，屋梁月一輪：情殷殷，淚殷殷！長夜漫漫萬緒紛，華胥入夢頻：
>
> **眼兒媚**
> 鳥語花香又春深，腸斷故人心！流水高山，驪歌一闋，誰撫瑤琴？把臂言歡夢中尋，那堪腸泣音，孤燈獨伴，徘徊中庭，淚下沾襟！

你沒有那樣的勇氣，你再回想你少年時代的那種景況吧，你再追尋你少年時代的戀愛的事情，保管一陣悵惘襲上你的心頭，這是何等悲哀的事！莫泊桑有二篇小說，名『完了』就是形容一個老人想起他幼年時的戀愛的事，他說一個老伯爵陸壘林，是很漂亮的人物，雖然是蒼老了，然而還存留一點少年的丰儀，這天他忽然接到了一封信，這信是這樣寫的：

『我的親愛的朋友，你應許忘記我了，因爲二十五年間我們沒有見過面，我那時是年輕，現在是老了，當我向你告別時，我便離開巴黎是爲的跟我的男人到別處去，跟我的老男人就是你喚他『我的病院』的出外了，你記得嗎，他已死了五年了，現在我爲了我女兒的嫁事，還到巴黎來，我有個女兒，一個十八歲美麗的女兒，你從來沒有見過她的，她出世的時候我曾向你說過，你一定在意這樣的小事，你常常是個美麗的陸壘林，人家對我這樣說的，呀！如果你尚記着小黎絲，就是你喚她黎松的請今晚來和伊晚膳，和那老男爵夫人望施，你的永久誠實的朋友，伊將稍稍感動然而也歡喜的把給你一隻忠實的手，但這隻手只能緊握，不能用嘴來親的，我可憐的若克萊梨絲，特，望施一

這是一封女人請他吃飯的信突如其來的一件事，使他心跳起來，二十五年沒有見面了不知她是不是還是像從前一樣的漂亮，他心裏不安靜起來，他對着化粧室角裏的一面大鏡子，修飾了一番覺得他自已雖然老了，還是夠漂亮的，他在房裏徘徊等候着晚餐的時間的到來，這時一種回憶，却盤旋在他的心頭了

一千千萬萬已抹去的紀念從遙遠地裏重新還到他的腦裏了，現在是甜的又可傷悲的了，一天晚上她從跳舞場出來到了他家裏，他們倆到『甫落月』去兜了個圈子，她是露着肩和着胸，他是穿的一件室內裏衣這時正是春天，天氣溫和的很，他裏衣的香味使溫暖的空氣都香起來了，她的裏衣也充滿了香味並且帶些肉的香味，何等神妙的晚上呀！走近湖邊，見月亮正穿過樹枝落在水裏面，她便哭起來了，他小小的吃了一驚，問她爲什麼緣由，……我不知道這月亮和水感動了我，我看見凡有詩意的事物，總要使我的心縮緊紀來，我便要流淚，他微微的一笑，自已也被感動了，因爲這是愚蠢而有趣的事情，這是可憐的小婦人的感興，她是被各種感觸擾亂了，於是他熱情地擁抱住她，吶吶地說

——我的小黎施，你眞是美妙極了

何等嬌愛而短促的濃情呀！這愛情完得那樣快，正熱愛時而竟完完全全斷了關係，被那老畜生男爵搶去了他的妻子，再不能使她出來見面好久好久了，呀

這是他的回憶，他以爲她還很年青，他忘記了時間已經過去二十五年，直等赴她的晚餐會的時間到了，他到了她家，她完全改變了，他只看見一個白髮的老大婆，這就是他二十五年前的愛人了，他們兩並排的坐在椅子上，他們都深深的感覺着不適意，他們談着平凡的話，眞是乏味極了，後來她把她的十八歲的女兒喚出來，却使他十分吃驚，他的一舉一動全然像她母親二十五年前的樣子，他忘了一切了，他以爲她就是黎松，他對她談情話，當他恢復了他的理智的時候，他全身戰慄起來，立刻離開這裏，同家去了，當他手裏拿着一枝蠟燭走過他的鏡子的時候，他忽見裡面一個兩鬢蒼蒼的老人，猝然間，他記起了他的從前，小黎施的時候了，他復自覺翩翩年少何等被她愛戀呀，於是拿近火光，他走

從北平到天津

（飛逸）

一、回首燕雲

這條京奉路——沿用舊名以起美感——不知是誰修的怎麼那樣富有詩意？這鐵道遶着北城走了一面，纔緩々地向東南彎下去在宅『遶』的時候，一些遠征的遊子、蜜月剛過的夫婿，驟別愛人的情郎，都在這個時間，貪饑地向北一望，斜角裏的崇文門樓，遠處的正陽門樓，眼前的永定門樓，西北角的宣武門樓在天空裏畫了個菱形，在這菱形裏外，乘客的父母，的妻子，的愛人，的寵物，於是乘客在鼻子裏眼睛裏，嘗到了一種酸々辣々的感覺，保不住眼淚也許掉下來

車過了東便門，蟠桃宮廟會的小販，剛在擺設攤具，晨光映着他們朝起應有的笑臉，作這一條慢爬蟲似的火車以一種懇摯親熱的探視，表現出『好看』的國民性，讓我在車中模糊的看着他們而武斷地承認了他是中國人！

車正東正西的行了，我回首見那被大建築物支配的菱形天空，像美人穿着幾點淡白色的蟬翼紗一般，時時被微風送到這邊，那邊直到車把我的眼光給帶去的時候

二、『天曉得！』

『特別快』好像一種名詞吧？在乘客實在不覺怎樣快，在車走起來，門與窗全關閉了，炭氣像蒸氣機的熱度一般慢慢地在車中加高了，我口中雖然嚼着KCAL究竟有些寡不敵衆，腦殼嗡嗡漸覺加重了分量，我實在不能耐了，把窗子推起一格，喝！風像尾巴上綁着火藥的牛，拚命往裏鑽，對着窗口看報的老太太，險些被報帶到隔座上去！我只好向她道歉

炭氣越加重，越覺得車慢，好像車的速度被炭氣壓住了，我把窗子關上，站起來遊目四矚，在我座後的位子裏一位女郎，閃着驚訝的目光向我望着，我被她的驚訝而引起向她逼視的舉動，可是她面紅的低下頭去，我也只好坐下爲防止她疑心我不應不也的可是我坐下，一想不對她那驚訝的神氣，也許私逃婦吧？不由得又站起向她望了一眼，她立刻把憎惡的面孔送過來，我深悔多事了！這時車到了一個小站，我忙把窗子打起來，把頭伸出去，預備飽吸一口新鮮空氣可是當我頭伸出去還沒有吸空氣時，却見那女郎的頭也擺在窗子外邊，見了我又立刻送過一個憎惡的臉，恐怕她心中疑惑我太那個，我含着十萬分的委屈忙把頭抽回却因用勁猛了點，把頂房骨撞在窗框上，疼得我要掉眼淚，看報的老太太却微笑着好像她道知這是老天替她給我的懲罰，我只有忍痛暗道『只有天知道！』

隱約

（喻亮）

魯迅說：『隱約的長號，像一只受傷的狼，當深夜在曠野中號叫在慘傷裏夾雜着憤怒和悲哀』，誠然！在這夢幻的人生裏，未來的命運，我們都不知道，不過在強烈的希望裏面，我們感覺有點幻象在隱約着，至於隱約裏面的一切，是不會捉摸到的：假如捉摸到了，那些多是未來的新的傷痕，便會發出憤怒和悲哀的長號聲音

當生命底飛輪不住地向前駛去的時候，人們好像是一只很受了黃金與虛榮的驅策貪戀地不肯捨掉，熱情和理智互相交戰，天良與行爲兩相背謬，未來的痛苦是不會顧及的，結果沒落到深阱裏，直到隱約的一幕完全開映了，才找到人生的核心，從深處着想：是憤怒？是悲傷？也不覺地流下了慘傷的淚，長號着慘傷隱痛那紅綠電光下隱約着的十字路口，有許多像我似的人們，擁擠地忙來忙去，幸而把黃金與虛榮爭得了，但是從不肯放鬆一下，好像是前面還有些新的希望在隱約着他正在向前面掙扎的時候，那曉得背後就有猛虎似的魔鬼在糾纏他，他於是跌落到深阱裏去了，在深夜裏便鳴咽地作鬼叫，在慘傷的哭聲裏夾着憤怒和悲哀，不由得旁觀的人們底腦海裏隱約着人生底慘像，印象

春日雜詩三十首（二）

（朱榮章）

一唱鴻臚曲、春風繫我思、十年家外夢、百首客詩中、雲路趦趄誤、歧途悔悟遲、閒來操慧劍、試斬斷愁絲。

庸愚復戇直、乏術副驂騑、暴虎心空在、憑河事已違、椎胸傷往迹、回首感前非、創憤無他計、營城子亂飛。

幾看蠅肆巧、醉眼睥黔驢、心許盤雲鶴、情欽得水魚、虔迎遊宦節、懶答故人書、世態炎涼甚、南陽思隱居。

春風雖到野、荊棘阻長途、韜采斯藏拙、埋頭倘守愚、安貧心已靜、多病貌常臞、鞭策無端苦、誰憐轅下駒。

轉眸東皋麗、垂楊綠欲齊、煙圍江店小、雲壓楚山低、絢彩看桐鳳、捐愁養木鷄、長途千里坦、騁騖馬騰蹄。

讀幼學瓊林

（一五）

太平官府屬崔謨，政簡刑清有是夫，安得周來同入覲，因徒盡可慶來蘇

△裴俠爲獨立使君

（周書）裴俠守河北，入朝，周太祖命俠獨立，曰，裴俠清愼奉公，爲天下最，有如俠者，與之俱立，衆默然，當時號爲，獨立使君

一統河山屬大周，奚容獨立叛皇猷，只因裴俠多清愼，不似今人作敵讎

△袁尚書爲魏朝杜預

（北史）後魏肅宗，舉觴謂群臣曰，袁尚書朕之杜預，故以杯屬元凱，侍坐者莫不仰美，按杜預字元凱，號杜武庫

重生杜預屬袁公，學問宏深主眷隆，前後分臣前後魏，行藏出處也相同

△寇萊公爲宋代謝安

（宋書）寇公，澶淵之役、契丹不得志而歸，時人以其功，比晉代之謝安

颷物雖然是薄情，當時共喜大功成，眞宗底事悔孤注，偽造天書累聖明

△范仲淹胸中具數萬甲兵

（宋）范仲淹，字希文，趙元昊，寇延州，仁宗以仲淹兼知延州，既至，夏人相戒，曰，小范老子，胸中有數萬甲兵，不比大范老子，可欺也

甲兵數萬藏胸次，賊寇聞之心膽寒，不是奇門講妖幻，奇兵制勝敵應難

△楚項羽江東有八千子弟

項羽名籍，年四十四歲起兵，殺會稽守殷通，奪其印綬，收吳中子弟，八千人渡江而西，八年，七十餘戰，未嘗敗北，後一敗塗地，死於烏江，

敗返江東事亦宜，霸王何遽別虞姬，他時捲土重來日，一戰成功未可知

△韓信將兵多多益善

（漢）高祖謂韓信曰，如我可將兵幾何，信曰，陛下可將十萬，高祖曰，君可將若干，曰，臣將兵多多益善

淮陰不愧信爲名，竟對梟雄吐至城，韜畧彌多死彌速，抑知高祖不人情

△毛遂譏衆落々無奇

秦攻趙，趙使平原君，求救於楚，平原選門下士，得十九人，毛遂自薦，君許之，及至楚，々王久不決，遂按劍而前曰，秦奪楚之鄢郢，燒夷陵，辱王之先人，此楚之恥，趙之所羞也，今合縱，爲楚，非爲趙也，楚始許之，遂以才招十九人上殿曰，公等碌々因人成事，所謂落落無奇者也

全球列國各爭雄，多助依稀之七風，假使外交得毛遂，聯盟敢許有成功

△孫臏誘敵減竈

孫臏，與龐涓，同師鬼谷子，後因有隙，孫領齊兵攻魏，用減竈法，誘龐涓，々曰，入境三日，逃者過半矣，孫佯退，龐追至馬陵，日暮，見大樹橫斷去路，舉火照之，書曰，涓死於此樹下，萬弩齊發，涓因自刎

水滸

第四十九回　吳學究雙掌連環計　宋公明三打祝家莊

（236）

林冲挺起丈八蛇矛和祝龍交戰，連鬪到三十餘合，不分勝敗，兩邊鳴鑼各回了馬，祝虎大怒，提刀上馬，跑到陣前，高聲大叫『宋江決戰』說言未了，宋江陣上早有一將出馬，乃是沒遮攔穆弘來戰祝虎，兩個鬪了三十餘合又沒勝敗，祝彪見了大怒，便綽槍飛身上馬，引二百餘騎奔到陣前，宋江隊裏病關索楊雄，一騎馬，一條槍飛搶出來戰祝彪，孫立看見兩隊兒在陣前廝殺，心中忍耐不住，便喚孫新『取我的鞭槍來，就將我的衣甲頭盔，袍袖把來披掛了』牽過自已馬來，這騎馬號烏〇馬，備上鞍子，扣了三條肚帶，腕上懸了虎眼鋼鞭，綽槍上馬，祝家莊上一聲鑼響，孫立出馬在陣前宋江陣上林冲，穆弘，楊雄，都勒住馬立於陣前

孫立早把馬出來，說道『看小可捉這廝們』孫立把馬兜住，喝問道『你那賊兵陣上有好廝殺的出來與我決戰』宋江陣內鸞鈴響處，一騎馬跑將出來，衆人看時，乃是拚命三郎石秀，來戰孫立兩馬相交，雙槍並舉，兩箇鬪到五十合，孫立賣個破綻，讓石秀一槍搠入來，虛閃一個過，把石秀輕輕的從馬上捉過來，直挾到莊前撇下，喝道：『把來縛了』

祝家三子把宋江軍馬一齊都趕散了，三子收軍，回到門樓下，見了孫立，衆皆拱手欽佩，孫立便問道『共是得幾箇賊人』祝朝奉道：『起初先得一箇時遷，次後拏得一箇細作楊林，又捉得一箇黃信，扈家莊一丈青捉得一箇王矮虎，陣上拿了兩箇，秦明，鄧飛，今番將軍又捉得這箇石秀，這廝正是燒了我店屋的共是七箇了』孫立道：『一箇也不要壞他，快做七輛囚車裝了，休與些酒飯，將養身體，休教餓損了他，不好看，他日拿來宋江，一併解上東京去，教天下傳名，說這個祝家莊三傑』祝朝奉謝道：『多幸得提轄相助，想是這梁山泊當滅了』邀請孫立到後堂筵宴，石秀自把囚車裝了

看官聽說：石秀的武藝，不低似孫立，要賺祝家莊上人，故意教孫立捉了，使他莊上人一發信他，孫立又暗暗地使鄒淵，鄒閏，樂和，去後房裏，把門戶都看了出入的路數，楊林，鄧飛，見了鄒淵，鄒閏，心中暗喜樂和張看得沒人，便透個消息與衆人知了，顧大嫂與樂大娘子在裏面又看了房戶出入的門徑

至第五日，孫立等衆人，都在莊上閒行，當日辰牌時候早飯已後，只見莊兵報道：『今日宋江分兵作四路，來打本莊』孫立道：『分十路，待怎地，你手下人且不要慌早作準備便了，先安排些撓鉤套索，須要活捉，拿死的也不算』莊上人都披掛了，祝朝奉親自率引着一班兒，上門樓來看時，見正東上一彪人馬，當先一箇頭領乃是豹子頭林冲，背後便是李俊，阮小二，約有五百以上人馬，正西上，又有五百來人馬，當先一箇頭領乃是小李廣花榮，背後是張橫張順，正南門樓上望時，也有五百來人馬，當先三箇頭領乃是沒遮攔穆弘，病關索楊雄，黑旋風李逵——四面都是兵馬，戰鼓齊鳴，喊聲大舉

欒廷玉聽了道：『今日這廝們廝殺不可輕敵，我引了一隊人馬出後門，殺這正西北上的人馬』祝龍道『我出前門，殺這正東上的人馬』祝虎道『我也出後門，殺那西南上的人馬』祝彪道『我自出前門捉宋江，是要緊的賊首』祝朝奉大喜，都賞了酒各人上馬，盡帶了三百餘騎，奔出莊門，其餘的都守莊院，門樓前吶喊，此時鄒淵，鄒閏，已藏了大斧，只守在監門左側，解珍，解寶藏了暗器，不離後門，孫新樂和，已守定前門左右，顧大嫂先撥軍兵保護樂大娘子却自拿兩把雙刀，在堂前遊只聽風聲便要下手

且說祝家莊上，擂了三通戰鼓，放了一個礮，把前門後門都開，放下弔橋，一齊殺將出來，四路軍兵出了門四下裏分頭去廝殺，臨後孫立帶了十數個軍兵，立在弔橋上，門裏孫新，便把原帶來的旗號，插起在門樓上，樂和便提著槍，直唱將出來鄒淵，鄒閏，聽得樂和唱，便唿哨了幾聲，輪動大斧，早把守監門的莊兵，砍翻了數十個，便開了陷車，放出七隻大蟲來，各各架上拔了槍刀，一聲喊起，顧大嫂掣出兩把刀，直奔入裏，把應有婦人，一刀一個，盡都殺了，祝朝奉見勢頭不好了，却待要投井時，早被石秀一刀剁翻，割了首級

清涼山

——掃葉樓頭之素描——

清涼山是南京勝蹟之一在西城的城內，由水西門緊沿着城牆根北行，不知不覺的就可走到山上

以前在北平看過一張以清涼山爲背景的國產影片很憧憬牠的清幽絕俗，迨身臨其地，覺着還遜那經過快擇的『美』可是清涼山之所以稱爲勝蹟的，那張影片裏並沒有告訴不曾遊過的人們

山上有兩座古刹，都是傍山建築的，紅牆綠樹，別有天地，在前的叫做萬慶禪林，再向上去便是清涼寺

萬慶寺前有幾十幢貧民住宅，茅草房子黑得發光，居民大都是小販和苦工，衣不知道經過多少風雨，不蔽體的小孩子們無邪的在石子堆嬉戲

沿着磚砌的台階，登上萬慶寺，最吸引遊人的地方，要算掃葉樓了，據說萬慶寺建於唐朝，到清季才添築掃葉樓，這裏三面是玻璃窗，遠眺可看到水西門的箭樓，水平如鏡的莫愁湖，近瞻則稻田菜圃一色青青，加以雞鳴犬吠，更是野趣盎然，這裏並且也賣茶，山遊之後飲茗小憩，再適意也沒有

樓裏很多騷人墨客的題詠，從清代到現在的人都有，可以想見掃葉樓之引人入勝，不過多數詞句裏總是標榜自已清高，實在無聊

賣茶的人似乎也比那夫子廟茶樓的客氣，『很能通應的給茶客添茶打手巾而且還很會做生意，在你付鈔問價錢的時候，他便說『隨意賞』使你不好意思的不多付一些

出萬慶寺，清涼寺去，越走越高，婦女去燒香的三五成群，因之也有不少的貧婦，在追逐討錢，這種情形在何廟宇附近都是如此的

清涼寺的規模比萬慶寺大，清涼村第二小學便包括在廟裏，廟的年代雖老但是不很敝舊，足證『香火』還不衰，這天燒香的婦女很多，所以每個殿裏都是香烟繚繞，鐘鼓齊鳴熱鬧得很

慢慢到最高的一層，整個的南京城都收入眼簾遠處紫金山的孫陵天文台看得很清楚，城內中央大學禮堂高大的屋頂也在眼底，眞可稱洋々大觀，想起舊都景山，與此堪足媲美

盡興的徘徊了一回，才走下山來，鑿石工人正在用炸藥轟炸山石，藥力雖不强，但是轟的一聲，已經使碎石飛出一兩丈，游人幸虧離得稍遠，沒有躲到，然而不免吃了一驚

南京還有鷄鳴寺，據說情形和清涼寺彷彿，而且景物較清涼寺爲勝，等有機會，一定要去暢遊一次再作報告吧

頭痛靈

男女老幼　神經頭痛　感冒頭痛　逆上頭痛　飲酒頭痛　一切頭痛　即時去根　各大藥房　告出售　每包三回　大洋叁角

大連德記全棧大藥房發行

商部註冊　靈芝之商標　天津　中央衛生試驗所化驗全國禁煙委員會張主席題贈（除惡務盡）

馮氏斷癮救苦金丹

天津特別市展覽會得特獎（一百分）▲衛生局化驗註冊▲社會局出示保護▲直隸省長傳諭嘉獎▲山西省署核准備案▲天津警廳化驗註冊太原警處出示保護▲漢口警處核准備案▲海關化驗通行無阻▲江西省政府化驗▲湖南禁煙會化驗▲全國蠟路及山東國展會均得優等獎▲上海商會給證獎勵▲風行海內六十八年本堂自清同治七年設立此丹專戒嗎啡海洛英等毒及鴉片煙癮輕者一盒用十天重者三盒分兩星期用功效偉大品質純潔樂性和平裝潢精美且飲食驟增精神煥發已呈各省官廳化驗註冊復經天津煙台濟南河間黃縣沙河安國昌黎無錫宣化涿鹿紹興等五十七處拒毒會試用成積卓著戒除者指不勝數收到各處謝函證明書▲前會逐日在天津各報披露每付僅收回藥本現洋一元四角由舊曆三月一日起每丸漲價兩角特此聲明本堂發售此丹已曆六十八年非似市上藉廣告售假藥騙錢欺人者所可比擬是以本堂備有影印功效證明錄如將此廣告剪下附郵票二分當即奉閱

總號　天津西馬路大街
分號　天津天祥市場

峻芝堂

△招請外埠經理處　請向天津總號函索簡章

哈爾濱道外正陽六道街口亨得利內柯爾登洋行經理

奉天總經理　大軍署街　震泰報館　電話中四二一七

外埠函購須附郵票一百四十六分

凡東北各大藥房大商店願分銷者請與天津總號通函磋商可也

感謝奉天大西門外振華醫院戒煙神速

敝人身體孱弱精氣虧乏之故於無可奈何中每吸鴉片少許爲之一時快慰時久愈弱而癮已成痛苦倍甚實無人生樂趣經友介紹於振華醫院該院長以成春妙手掃除多年蛇蝎苦累癮病霍然而愈毫無痛苦飲食倍增身體日壯敝人無以爲謝特鳴報端以表謝忱

鳴謝人奉天十間房孟卓生

庚午醫院

住院隨意病室完備

戒煙　家庭戒法　住院戒法　百病不犯　安全戒除

內外科　◎婦人小兒科
花柳科　◎耳鼻咽喉科

▲院址奉天大西關大街路南

知難行易

勿再「束手無策」！！

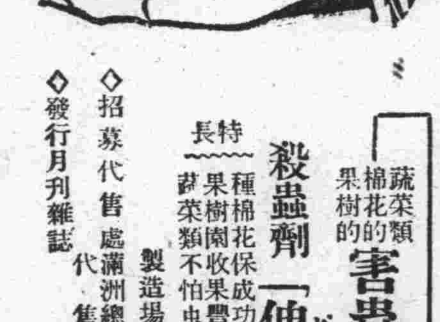

奇哉！奇哉！竟有這樣効力神奇的

蔬菜類　棉花的　果樹的　害蟲除殺大王

殺蟲劑「俾死空」（ビスコン）　一組定價金一圓一角

特長　種棉花保成功　果樹園收果豐　蔬菜類不怕虫

不銹噴器　撒布簡易　人畜無害

製造場　東京日本農藝化學研究所

◇招募代售處　滿洲總代售

農業進步社代理部　旅順市善通寺町三　振替大連六〇三四　電話七九一一番

◇發行月刊雜誌

另備說明書函索即寄

麒麟牌啤酒

最久之歷史
最新之設備
最上之品質

清涼飲料　麒麟檸檬水
麒麟斯達奧德（強性啤酒）

麒麟麥酒株式會社

哈爾濱

麵粉業懇請當局 另行改正運則

差價待遇取消後外粉充斥 本埠麵粉同業大受影響

哈市各麵粉業要求鐵路局減運一事、雖關係方面傳說有相當辦法但迄今亦無頭緒、因此各麵粉業者復將以前及現在之運費率特作成比較表呈請各係關當局、稱謂自新運則施行以來、外地麵粉輸入、異常踴躍、而本地麵粉業、已陷入不振狀態、蓋從前運則、如以每袋輸出二角與輸入四角作比例、外粉輸入困難、本埠麵粉業者尚可維持、但自差價待遇取消後運費固較前減輕、但各地一律平等、故外地麵粉自可任意輸入、但長此以往、本埠麵粉營業恐不堪設想矣、故請早日核奪、以恤商艱云

召集關係各方 重議書展辦法

將於五月三日舉行日滿貧民書畫展覽會一節、業誌前報、惟主辦之特別市社會事業聯合會爲籌備一切事宜特於二十九日召集警廳保安科長、道裏外商會兩會長市署社會科長等四十餘人、因原定主席呂市長業已赴京、故由社會科郭科長代表主席開始會議、其討論結果、要者爲關覽券之分配爲省公署市公署、警察廳各二百張、教育處一百張、道裏外兩商會各三百張其他或三十張或二十張不等研究至三時半始行閉會云

警廳考通譯 合格者發表

哈爾濱警察廳、前招考通譯員一節、其口試及譯文試驗業均舉行完畢、其考試情形並已見本報、於三十日上午警察廳已將若取合格之預定採用人數發表如左

徐克成、金鐘淳、金聖魯、楊立勳、蘭孟春、王槐卿、丁尚揚、齊祖〇、屈萬禎、王學德、王鐵生、石洛溥、周寶彬、劉樹翰、徐勤九、高玉山、高緒階、王福仁、杜永泰、劉仁齊、于金牛

以上共二十一名、惟聞警察廳擬由此額數中採用十五名云

旅館電線走火 被救未蔓延

消々之流、可以滔天、星々之火、可以燎原、而此俗語之不稀謬也、豫記於三十日午前九時三十分、道裏買賣街七十三號上海旅館、突然電線走火、竟燃及房屋、七時火煙沖天、勢極雄猛、當時該號執事杜寶良及櫃夥等、均嚇得面如灰土、不知爲計所幸第三消防署救火車趕到撲滅、未致延燒四隣、火後計算共燒毀洋鐵房子四間至其他損失尚不詳細云

牛拉城子西下坎 發現無名男屍

警長巡邏發見報法院檢驗

顧鄉屯警署警長關秀峰、於十九日巡邏至牛拉城子西下坎、距當管警所約四里許、破大窯南忽發見無名男屍一具、視該死者年約三十許頭北腳南、仰面臥於地上、身穿青布棉袍外套青布大衫青夾褲、足穿膠皮鞋、青洋襪、身邊尚有大棍一條破棉袍一件、但該死者背有紅腫傷多處、是否因傷致死實難推測、因之該警長遂即通知法院檢驗後、即行掩埋矣云

京哈道冠蓋往來

駐哈〇〇團長岩越中將、於三十日上午九時二十五分搭乘京濱線列車赴新京矣云

祇想發財那顧王法

密運烟土敗露

主魁鮮人被捕證物押收 關係者多數亦難逃法網

日前早晨、忽有一日人、至道裏經緯警署報告云、外國九道街十五號住居之滿人某現正擬向外運送火藥、請速往驗查、松井警長聞言之下、立率部下數名、馳赴該處、果見有可疑之滿人數名手提小包、出門而去、於是向前追獲、立時捉住、驗查包中所包之物、係生土壹百二十兩、遂將被等帶返九道街家中、再行搜查、搜出生土七個、並有其他證物多種一并押收、詢其主腦係朝鮮人李成玉(四〇)住於偏臉子安克街、往而捕獲帶署、審問結果、除有住於偏臉子六道街充差之某朝鮮人外、尚有其他關係者多人、該署對于此等之大量密輸團擬行大爲檢舉、以求水落石出云

拐帶金子三十兩、攜眷潛逃來哈請對于管內各金店旅館施行搜查、該李某或者僞稱姓(李孫劉嚴)等姓並祈注意云

精神病失覺投江

有劉德泰妻劉王氏其人者、年二十九歲、山東人住於橋畔街五十八號、因素有精神病症、時好時犯、詎於二十九日一時許、伊之病症、復又大發、精神立即錯亂其家人一時失於看守、以致竟出外投江、雖當時有隣人發見設法撈出、但已氣絕身死矣嗣經通知法院檢驗完畢、始行掩埋云云

警務廳電傳 緝在逃連長

濱江省公署警務廳司法科於日昨電傳各署據黑龍江第三軍管區、混成十三旅正部連長李某於昨日(二八)早晨

又侍從武官海軍中佐小林謙五氏定於五月九日由京搭車來哈

愛兒情過篤 竟投江身死

劉劉氏何太愚

有劉文清者其兒媳劉々氏二十七歲、膝下只生一子、故喜愛不啻掌上之珠、誰料壽命大定、其子忽於日前覺得病身死矣、該劉々氏、因之悲傷萬分並常往通橋街東頭河濱處哭泣、但未料於二十九日上午三時許、其夫劉澄江睡醒、忽不見其妻何往、劉某以其又往該處哭泣、故急忙起床前往查看始知其妻已投江中、因即施法撈出但已爲水淹死、更無再甦希望故劉某亦只得一方通知該管警察署轉知法院檢驗外一方料理後事云

哈埠瑣聞

△一貼膏藥惹氣 有由江北才來之劉成恩者、年四十一歲、係住於親戚家中、在道外十九道街、因閑暇無事、偶遊至北市場見有落地賣膏藥之大刀周手拿膏藥、言此膏藥、每人奉送一份、有緣者先得、劉某因見奉送、當無須破鈔、遂接一份、嗣後因周又要膏藥材料錢四毛、劉某因囊中空乏、遂將膏藥返回、矢刀周因係出手之物今又退還、頗爲不滿以致口出不遜、劉某見周如此無禮與其辯論、兩人爭吵多時、勢將動武、旁觀者等、以屑小之事何須、鬨乃出調停一場風波始罷休云

克山

路局慰安列車

定於六月十五日到驛

克山鐵路總局爲慰安各站從事員及軍隊愛路村村民藉以喚起沿線居民愛護鐵路之觀念起見、特組成慰安車一列於本年六月十五日即達本埠現克山站重松驛長及郭孟二站長等、均着手進行一切、以備至時可達圓滑、並預將隨該次列車內之電影選定本站附近之適當廣場、如遇雨大或大風時臨租用邑內相當戲園映演並有演藝班日滿藝人七名表演藝術及體術、並有施療班日人醫師及看護婦數名、上項所載都是免費隨意入場、其他還有洋貨衣料糖魚鮮貨日用必需品等、均是由大連廠購來的、物品廉價出售、想屆時必有一番盛況云

茲將鐵路總局慰安列車的說明列下

這次鐵路總局編成了一個車隊、定名叫作慰安、到國有鐵路的各站去巡行、這目的是爲沿線民衆謀福利、並促進人民和鐵路的合作、慰安列車上、有電影、有各種戲劇、有各樣很便宜而應用的東西、還有看病的醫生、施醫捨藥不取分文、以車站的大小、定停車的時間、少的幾點鐘、多的一兩日、在停車的時候、開演各種雜耍玩意、和夜間的電影、出賣東西、看病捨藥、這是多麼值得歡迎啊、大家趕快的去看吧

海拉爾

兩醫院施種牛痘

海拉爾本邑西大街、復康醫院々長陳鳳竹、官醫院々長劉昇芝二氏、醫學精奇、堪稱國手、久爲一般人士所推許、近來該二氏因春回日暖正引種牛痘之期、故爲救濟貧民困苦之起見、佈告宣傳、由即日起施引牛痘、分文不取、如該院長者、可謂慈善爲懷云云

天長節舉行祝賀

四月廿九日、爲友邦天長節是以各機關及各學校放假、舉行參賀式、茲將該日所舉行之式序記之如左、上午十一時、在關東帝廟舉行天長節祭、同十二點、在省公署一般參賀、軍警學商工各界齊到、同十一時小學國旗揭揚、並遙拜式、同十二時同御眞影奉拜、同下午一時開催祝賀宴云

牡丹江

鐵嶺河商會 會長已選出

鐵嶺河商會改選會長、該會前商會長王寶賢、任事以來對於會務、力加整頓、勞怨不辭、現因任期屆滿、提議改選、雖經各會員誠意挽留乃辭意堅決、遂於四月二十三日邀請地方日滿各機關莅場監視、依法投票選舉結果趙春華得票最多、當選爲會長、即於是日接任視事矣查該會長、昔年曾充該站商農兩會長、經驗宏富、幹練有爲、將來必能振奮精神造福地方、圖謀商業之發展云

齊齊哈爾

司令部派員赴 軍官訓練所

齊々哈爾市第三軍區顧問部內村上尉、前赴中央軍官訓練所肄業、現已畢業返齊、成績頗爲良好、於五月十日間、該部將派柳上尉去中央訓練所云

開通縣警隊 擊退大股匪

黑龍江省公署警務廳、四月二十六日接到開通縣之急報、略稱二十五日午後四時許、該縣警察隊出發剿匪、於縣

管第四區八面山莊之南方約十里之某部落、與悍匪五洋遭遇、匪衆約六十名、當被官兵奮勇擊退、斯役除警士十名外、警務指導官那須皓及杉田利一氏、一同名譽戰死、似此警察官兵之肯認眞討賊、且至若斯犧牲、不禁有令一般鄉民同爲洒淚云

日語學院 招生延期

齊々哈爾市協和會主催之日滿語學院招收新生、已詳前報、茲訊該院爲謀學生便利計、特將報名期間延長至五月三日云

各縣去秋視察 各學校報告 教廳令速報

黑龍江省各縣視學、關於元年秋季視察各校報告、如期報告者固多、而不報告者亦復不少、教廳有見及此、特催各縣速報云

撫順

充實國防計劃募集 防空協會會員

農商會及各法團着手進行

滿洲防空協會鑒於防空事務有積極計劃使之擴張及充實之必要、爰是廣爲募集會員縣署奉到是項函知後、由內務局分函農商會各法團代爲盡量勸募、刻正着手進行中並該會會員分左列三種

一、名譽會員 對本會特別有功勞者、並有學識經驗、而由評議員會推薦者

二、特別會員 每月會費五元以上繳納一年者、並一時繳納金五拾元以上者

三、正會員 每月會費一元以上繳納一年者並一時繳納金拾元以上者

四、贊助員 贊成本會之宗旨、繳納金額拾元未滿者

五、會員及贊助員贈與一定之徽章

一、會員(贊助員)之待遇 對本協會特別有功績者或獻納防空兵器器材、及捐納防空獻金者、按其額數、依協會定款所載之規定、或以別法表彰之

二、會員有享受本協會(支部)主宰之講演會、電影會展覽會之招待、並贈與本協會發行之機關報及雜誌

三、特別會員、及正會員、(一時繳納者)之會費、於入會報名同時、須交與所管支部

但有分納者時

任報名時繳納第一回分、其次由下月起、到每月月末、須交與所管支部

中途欲一時繳納殘額全部者亦可

三、分納會費者若停納三個月以上之會費時、有失去會員之資格

若有抵觸前項時所納入之會費、充當本協會寄附金、無還返之事

一、在報名同時贈與會員章及徽章

二、會員章及徽章、在無論何公會時、皆可佩帶之

三、會員章及徽章佩帶、無論男女須皆佩帶左胸部

四、會員章及徽章、若有遺失紛失、及有遭遇盜難等時須報告所管支部、可有再受領之事、但須交付原價金額

附記

一、會員有轉居時、須詳記新舊地址番號、及職地通報所管支部

二、更改氏名、死亡、及其他身上一有異動時、即通報所管支部

三、由贊助員昇進正會員、或甲正會員昇進特別會員等變更資格時所受之會員章、徽章須交到所管支部、返還

渡日視察團 聞團員歸來談

齊々哈爾市、關於皇帝陛下訪日紀念視察團、本市參加人員已詳前報、於四月二十八日參加者已返省、據彼等所言、此次視察團員共六十四名、龍江三名、協和會龍江辦事處長、閻少三氏、爲指導員、於三月二十七日由奉起程、至四月二十二日歸來、歷遊京城、釜山、門司、下關、福岡、熊本、別府、廣島、吳港、京都、大阪、奈良、名古屋、神戶等處、並參觀各地之展覽會、其成績盡美盡善、一、爲對於今上訪日奉迎儀式之隆重、出人意料之外、即秩父宮殿下迎駕於橫濱、日皇接伴於車站、實開未有之先例、誠爲日滿親善不可泯滅之事實、二、日本工業之發展、實屬驚人、三、日本女子之服務社會、誠爲我滿洲國女子所不及、四、在國內之日人對滿人尤爲親切誠懇云

泰安鎮

宋署長整頓警政 召集所長會議

討論一切應行興革事項

泰安鎮警察署長宋國程氏、招集各分所長、暨各村甲長等會議、爲改良警察各事宜、施行長警訓練、野外演習、交通警專務訓練、武器保存法、制服整理、遂時檢查、以維警界風紀、平時搜查違犯等物、及調查潛伏匪賊、各署隊所、須相連絡、嚴加取締私煙館、關於飯館、旅店務須清潔、禁售劣蔬腐肉、以保衛生、免生時疫、復通告各村甲長、禁種罌粟(即鴉片)取締不良份子、令飭民戶一律遵守、以保治安、若該署長者、如此之關心民瘼、堪稱警官之幹才也

敦化

冒充稅差 被獲送辦

向在本城富海棧常住客張榮廷者(三四)山東歷城人、素無正業、專施欺詐、覺在本城各關警稱稅捐局財務局巡查、向許斯各小商販於四月廿七日、被財務局巡查趙國章拿獲、當送交警局懲處云

本部 本溪

分所長奉令對調

本溪縣街警察署彩家屯分駐所々長謝奎元、與下馬塘警察署、郭家堡分駐所長遲大昌、頃奉上峰命令、互相對調、該二氏已將一切接交事項、料理清楚、於日昨各赴新任所視事云

三商漏貼印花 被查出受罰

本邑稅捐局、昨派公務人員在街稽查稅務、查得大十字北正興和、賣出海紙五角、漏貼印花一分、按照印花罰法、第八條、科以罰金十五元、又商人楊貴賣出捲烟二元六角、未貼印花、罰國幣十一元、又查有永順合、賣出線香五十股、表紙三刀、漏貼印紙、科罰國幣十元零五角、現令各該商號、將罰欵如數繳齊、榜諭門首、以戒來茲云

教導隊出發 剿匪已凱旋

平凌兩縣交界處、深山叢峰、爲股匪出沒之區、屢次滋擾、日前著名匪首馬長樂等、又聚匪類、蹂躪地方、幾無寧日本省當局、軫念民隱、以匪勢猖獗、恐地方警力單薄、不足剷除毒孽、特調駐黑山縣第五教導隊、全隊出發、協同警甲堵擊、以期殲滅、該司令鵬飛氏、即率隊自平屬彭杖子、尾追匪跡、進免本縣第五第四兩區、叨爾磴茶棚等處、與匪激戰數次、匪因傷亡過衆不支、潰竄無蹤、該司令帶同出發人員並從數十名、由北爐來街、暫駐小西街廣聚興燒鍋內、擬稍休憩即率隊回歸黑山防所云

通遼

糧棧被匪光顧 搶去四十餘元

通遼縣中大街西頭、福和厚糧棧、被匪光顧情形、誌之如下、於四月二十七日、早九時許、適值大風怒吼、飛沙揚塵、大有不能睜眼之概徒有身着便服二人、闖入該號、直至櫃房、即由腰中掏出手槍、施以威嚇手段、該號櫃夥見勢不好、欲躲不及、只可任其自便、斯時該二匪、一匪用槍威逼櫃夥、聚一處、不得亂動、一匪開櫃大施搶掠、幸而該號未存款數項、僅國幣四十餘元、被匪盡數拿去、遂即遠颺、嗣經該號報告警署、該匪已杳如黃鶴矣

乘客竟是胡匪 擊死馬車夫

通遼城內小街基、住有丁姓馬車夫、於四月二十五日午後十時許、拉有乘客二人、該馬行至日本司令部前街、該車夫聲言天黑不能往前再拉、乘客聞言怒發、亦未與人爭辯、當即用搶射擊、彈由車夫之腦部串過、遂即斃命、該二匪亦早遠颺無蹤、昨經司法公署勘驗、委係生前被匪擊斃、遂令其家人掩理如該馬車夫者、亦云慘矣

興城

防家畜傳染病

實部頒發預防要項

天久不雨、空氣不潔、以致家畜傳染病、亦因之而起、本邑近數日間城市及鄉村家畜傳染病、蔓延甚烈、各種家畜死亡無算、國務院實業部有鑒及此、故須發廣告、分佈各縣、其宗旨不外豫防以下各項、一、凡家畜得傳染病時、畜主宜急速報告警察署、或縣公署、以期設法弭患於無形、二、家畜得傳染病時、畜主宜使無病家畜與之隔絕、以免傳染無已、三、家畜得傳染病時、能設法療治更好、如不可救藥、必在死亡之列者、可焚燒其屍、以絕病菌、或掩埋野外土中、切勿食其肉、四、家畜患傳染病者、救療法莫如注射、畜主宜勿吝金錢積極注射云云

西安

當局關心火災 特施防火宣傳

本邑縣長關義鐸氏參事官肥厚正樹等、鑒及風高物燥、對於火災一事、各縣日有所聞、如不特別大事宣傳、不能喚起市民之注意於日前著示警務人員、沿戶傳論、注意事項并指示多置水缸等、并令東南市場之大戲棚、即時拆毀、而防火患云

道德會學校招生

本邑萬國道德分會長劉錫三氏、自任會長以來、數年之久、對於發展及擴充、不遺餘力、如成立男女義務學校數級、成績優良者、均先後肄業近來爲補足學額、特再招生若干名、如家貧無力入學者、可速前往報名、莫失良機

竹內總務廳長 視察完畢返奉

省總務廳長竹內德亥氏、於昨由鄰縣莅安、已誌本報、聞視察縣政完畢、於三十上午七時二十分列車、離安返奉云

建大規模商場 刻已開始興工

本邑農務會副會長姜化東氏爲謀地方繁榮、發展市面、乃將自置無粮地基、田中興大街至親仁胡同、東西街道一條、路南路北、建築市房成立大規模之商場、現已興工開始建築、聞分期完成、查該商場地居大街中心、發展尚易將來之繁盛、不卜而知也

藉查電燈爲名 入室變爲匪

搶去國幣金票

市內廣濟街、木材商德發永昨二十七日午午七時半、忽去有人叫門、口稱查電燈、當即開門放入、該匪一人掏出手槍逼迫櫃夥、不准行動、遂任便搜翻、搶去國幣金票銅字等共十餘元、旋奪門而逃、當經報由管警搜查、然早已遠颺云

一區火警 最近調查

燒房百餘間 皆係匪所縱

縣一區九連城村一帶、最近十數日間、所發生火警、損失爲數甚鉅、業經迭誌報端至其起火原委、多係由於匪人所點放、致民衆遭此無辜之災害、茲經調查各村被燒情形於下(九連城村)于仕永房八間、糧倉二間、馬棚三間、柴草一梁、又王姓房二間、徐姓房一間、吳雲起房十間、蔡紹德房五間、志才房三間、劉明福房五間、于占奎房一間(樓房村)毛貴房五間、毛慶海房五間、王喜樂房十間、宮布貴房十五間毛洛大房五間、(艾河村)宋君房五間、王姓房五間、馬姓房三間、(太平村)邢村副房十間、夏村長房三五、以上除房屋被焚損失而外、尤其牲畜、米倉柴草傢具、以及其他種種不勝記載者尚夥誠未有之災害、矚胡匪之禍害亦其有極

安東

復興東邊各縣農村 集團部落實現

較遠村落開始併於大村 設警派兵農民可得安枕

安奉兩省關於東邊各縣復興政策、再四討論進行、業已實施在案、玆聞關於集團部落一項、已開始實行、各二縣較遠之村落、已開始歸併大村落、並於大村落之中、週圍設備警備網、並派重兵駐守、經此收村之後、則可免匪徒之襲擊、農民庶旦以資安枕云

凌源

警察隊堵擊股匪

凌源本縣當局、頃接報告、匪首四海交等、率匪竄至第二區地面、藉圖擾亂、形勢急迫、當令警局偵隊長、帶領全隊、於昨出發、赴大城子一帶、防堵截擊、聞該大隊擊捕驍勇、屢獲奇勝、一到該地、則匪徒莫不聞風喪膽、抱頭鼠竄云云

錦縣

警備司令部 人員大更調

刻正交代中

錦州地區、警備司令部、茲奉第五軍管區司令部命令、有如左之人員更動、茲將調動者氏名列左

上校參謀長、聶興人、調充承德地區司令部部附、承德司令部參謀長李文、調充錦州司令部參謀長、副官處長閻充調充參謀處長、參謀處長、姚祚馨、調充第五軍管區司令部參謀、以上各員刻正交接中云

木原滿鐵顧問 莅錦縣視察

滿鐵顧問、木原中將、茲於四月三十日、由奉到錦、聞該中將來錦之任務、係爲視察錦州、熱河方面之交通、產業等事項云

田司令孫縣長 餞別谷口隊長

錦縣地區警備司令部、田得勝司令官、孫潤蒼縣長、茲於月之一日、下午五時、假城內得味齋、特開宴餞別錦州憲兵隊谷口隊長、原谷口隊長、奉令調陞新京關東軍憲兵司令部之部附、已定於本月之二日、離錦赴京履新云

關大佐過錦赴任

承德特務機關長、兼第五軍管區司令部顧問、關原六大佐、於四月二十八日到錦逗留一二日、即於四月三十日午後〇時卅分、搭車東上赴哈爾濱第四軍管區司令部新任云

二匪行搶襪莊 獲欵即逃去

安東市內近數日來之二人組匪、於午後六七時許、即行强搶等案、頻出不窮、曾誌前報、茲於三十日午後七時半、市內財神廟街、中央十字道口拐角洋襪莊、廣盛昌、忽去匪二名、一大個一中個、身穿洋服、入屋以手槍恫嚇櫃夥、搶去金票一百零四元、又國幣三十四元、未及五分鐘遂逃去、及報警追擊匪已遠颺云

岫巖新任 縣長來安

岫巖縣長宮文超調任來安、其遺缺以瀋陽縣內務局長于繼昌提升岫巖縣長、業已分別發表、茲于縣長行將履新、特於昨來安東省公署謝委、兼請示莅任機宜以便抵任云

派員下鄉催促 完納牲畜稅

逾限即加罰 稅捐局布告

安東稅捐局將於牲畜徵稅一項、除佈告各農戶如期完納外、繼又派員實行下鄉催促、俾重國課、該局現又奉稅務監督署通令、將於農民完納之牲畜稅、應於本日十日以前兌完、過十日後、即行加罰、決不容寬、該局並已佈告週知在案云

鐵嶺

石院長來鐵

拜訪各當局

蓋平縣地方法院院長石成璞於月之二十六日由蓋來鐵、躬親拜訪各當局、及以閣會長等處情因院務職責爲重、未便久滯、業於二十七日返蓋云

瑣聞

△梨園照常開演 (敦化)城內慶興舞臺、前被火焚燒、已詳本報、現經園主重爲修補、刻已完成如初並又邀到馳名唱作俱佳之坤伶雪艷霜、擬二日登臺開演屆時必能受一般觀客之歡迎云云

洮南

盧分所長捉匪殉職 特開追悼大會

各機關首腦均莅臨致祭

洮南城內東警察署廣昌門分所長盧廣義、于本月二十四日午後七時三十分、率同警士檢查行人、突檢出持槍之匪一人、該匪見勢不佳、即向城外東南方逃去、分所長在後尾追、致遭匪下毒手、當即殞命(已誌前報)該分所長忠勇可欽、爲公捐軀、實爲警界之模範也、于四月二十七日上午十時、在靈前開追悼大會、以慰英靈、當時參加者友軍稻葉司令官、日本居留民團會長、軍人分會長、國防婦人會長、鮮人居留民會長、小島〇隊長、森憲兵隊長、警察署長、滿鐵公所、滿方第四旅王旅長參謀長、副官長、協合商農會、鐵路局正副局長、專賣署、監獄、交通、地方電話局、郵局十九團、法團及各團體及報界均參加、縣公署參事官等、警務局指導官等、各科局長、皆肅立靈前、不下五六百人、輓聯羅列靈前、分所長家屬哭天號地、聞之莫不淚下、茲將會序列于後

一、振鈴開會、二、燃炸炮、三、主祭及來賓就位、四、奏樂、五、主祭拈香讀祭文、六、縣長拈香讀祭文、七、參事官拈香讀祭文、八、日滿來賓拈香讀祭文、九、縣署職員拈讀祭文(各科局長)、十、主祭致謝詞、十一、奏樂、十二、亡者家屬致謝詞、十三、撮影、十四、散會

△妓館演流血劇 (齊々哈爾)芙蓉街三牌、于希臣、瀋陽人素操賤業、於昨晚七時許、因無事在屋內和妓女玉金喜三人談得興高時、忽因言語不投、遂行口角、始則尚顧體面、僅爲口角、繼則粗暴橫來、大行毆打、當將于某頭部打傷一處長一寸五分、深一寸許、送署究辦之

△醫士堪稱國手 (齊々哈爾)東門外廣泰藥房經理楊節忱氏、少年英俊、品學兼優、歷充省垣某軍界醫官、醫術過人、堪稱國手自辭職後、在垣懸壺以來、故一般遠近患病、聞名而來到該號求診者、絡繹不絕、該醫士對於內外兩科、無不着手成春、而對於婦女科、尤特長一經楊醫士診治、立即霍然、如是之醫士、眞可謂濟世活人、患者之福音云

△醫官結婚誌盛 (西安)本邑官醫院醫官馬延禮氏、少年英俊、經驗宏富頗得一般好評、近來由楊君介紹與文君張寶玉女士訂婚於昨假利豐照像館、舉行結婚典禮、請救濟院長曲長爲證婚人禮成設宴於滙海春欵待來賓、一時車水馬龍、極一時之盛云

△以活人爲抵押 (撫順)千金寨中興里住戶、徐姓家、向以放錢爲業、因貸與某娼窑之欵、虧累不堪而停業、之妓女蘭香二(一九)以爲抵、於是私禁其家、待價而沽、豈知徐某因故外出其妻防守不愼、於月之廿八日午后二時許、忽告失踪及徐某返來、四出派人尋覓、則已鴻飛冥々、杳如黃鶴矣徐某亦云晦氣、其實咎由自取活人非等一物耳

△又死兩嗎啡鬼 (齊々哈爾)東土坑西死一年四十許之銀針客、身着破衣赤足光頭、又同福胡同、於四月二十六日死一年約三十許之嗎啡鬼、衣亦破爛頭東脚西云

△署長克盡厥職 (海拉爾)北滿特別區海拉市位於濱洲沿線之要衝、五方雜處、秀良不齊、關於特區地方治安、非素有經驗之幹員、實不能勝其重任、現任特區警察署署長王元魁氏自到任以來、應興應革之事宜莫不極力進行、對於特區城防、晝夜勤動、對於戶口嚴行調查、其外如市場、娛樂場一切繁華地帶、均不時親往巡視故近來特區地方平靜市面、逐漸發達、且該署長學品兼優、熟通警政經驗宏富、若該署長者不惟警政得人、實亦我海拉爾特區人民之幸福也

△癮婦服毒身死 (洮安)本邑民生路、住戶孫德利之妻孫葉氏、年五十餘歲、素嗜鴉片、邇感經濟困難、其夫嚴逼戒除、其妻雖自決意戒除、然一時苦難絕斷、乃別開生面、轉扎嗎啡致觸夫怒、兩相口角、竊吞嗎啡兩次、不詳多少、乃毒發身死及治療不及矣、當經警所傳究云

東海散士傑作 劉孔璋譯 香月尙繪

（洋裝美本布面金字一冊二百七十餘頁插圖七十四）

小說 佳人之奇遇

本書出現！

請快看！

是書爲東海散士之傑作、文字婉麗跌宕、議論正大莊嚴、托言外事、扶摘時病、紀言情之韻事、述世界之興衰、美人名士、賢相良將、搜羅畢集、以言情小說讀之可、以英雄傳記讀之可、以世界政治史讀之亦可、誠爲文苑中不可多得之佳構、凡嗜好讀書之人士、案頭不可不備置一卷也

驚奇駭異之描寫
必使君拍案叫絕

定價
滿洲國幣壹圓
代價先惠
郵費不要
倘若掛號外加一角

發售處

大連沙河口大正通 啓明書社（電話九四二七番）
同 西崗子大龍街 啓化書社（電話五〇三一番）
同 西崗子大龍街 聚勝堂書局（長電二九三〇三）
同 西崗子平和街 新昌號（電話三八四七番）
同 西崗街 協源茂（電話五七五九番）
同 得勝街 廣合成
同 浪速町 協茂盛（電話四六三二番）
同 浪速町 中央文具店（電話六五五五）
同 東鄉町 聚勝堂書局
同 連鎖商店街 右文閣（電話三三一五番）
瓦房店 長發祥書局
同 日新書局（電話五五六號）

復縣 天德福書舖
公主嶺河南 春瑞祥書局
奉天市鼓樓北 福陞北號（電話三六四〇號）
同 同 大印書館（電話二七二七號）
同 同 章福記書局
同 鼓樓南 關東印書館（電話二九四三號）
同 軍署大街 震泰報館（電話四二一七號）
同 商埠地南市場 文化廣播社（電話四三五四號）
安東 財神廟街 宏文書局
吉林 河南街 裕興書莊（電話七五八號）
同 同 萬順德書莊（電話六六七號）
同 河南街西頭 成文厚書局（電話八〇五號）
新京 大馬路 德和義書局
同 老德和號（電話三三五二）

同 北門外 同文書局
哈爾濱 道外 極東派報社
同 道外 震東派報社
江省泰安鎭南大街 德盛利
延吉 東大街 新文書社（電話十八號）
鐵嶺 西門裏 新華書局
遼陽城內東大街 源興仁（電話二六七號）
同 二道街 義平書局
營口 永世街 亞洲派報社（電話一三七三號）
貔子窩 西街 仁術堂
城子疃 新市街 永源書局
莊河縣 下街 永源書局（電話九十二號）
（其他各地有名書局及各地滿洲報分社及民聲晚報分社）

總發行所 滿洲報社出版部 大連市常盤町二十九番地

代售所 民聲晚報社經理部 奉天大西關大街南路貳號

完全代替母乳之品

森永牛奶粉

滋養豐富
耐久不变
配合精細
絕無雜質

蒙各醫學博士推獎

森永糖果公司 大連

君患肝火否
我有潤腸丸

肝火中燒、最易激怒、世人往往因小不忍而亂大謀者、由於憤怒、實由於肝火

君有肝火否、盍服第威德潤腸丸以平之、藥料完全植物質、毫無刺激作用日服二粒、肝氣不作、祝君前途更多勝利

價格低廉祗售兩角

第威德 潤腸丸

各大藥房均有出售

OMNIN COMET

オムニン コメット

謹告友邦滿洲國 各位醫家

較從來輸入之歐洲製品優越
非特異性的免疫劑出世

翁睦寧 扣美透

東洋同種製藥之始祖

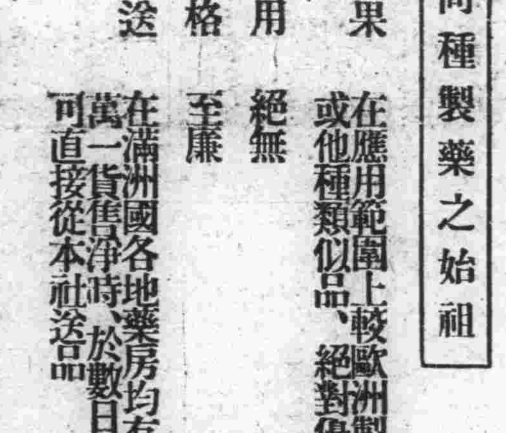

特長

一、効果 在應用範圍上較歐洲製品或他種類似品、絕對優越
一、副作用 絕無
一、價格 至廉
一、配送 在滿洲國各地藥房均有出售萬一貨售淨時、於數日內、即可直接從本社送品

滿洲醫科大學附屬病院
滿鐵各病院
公私病醫院
均賜採用之榮

適應症 流感肺炎其他
爲各科權威之本藥。對於實驗報告。已達數千。關於其他之熱性亞熱性。傳染性。化膿性諸病及結核熱等疾。有效無害

包裝價格
一cc……五管裝……一、六五
〃……一〇管裝……三、二〇
〃……五〇管裝……一五、〇〇
〃……一〇〇管裝……一七、〇〇

贈送詳細說明實驗書

製造發賣處
株式會社 黑田藥品商會
本社 大阪市東區今橋二丁目
支店 東京市日本橋區本町三丁目

大連

奉天師範學校學生團 修學旅行來旅大參觀

三日上午特到本報社參觀各部 依規定日程參觀畢即歸回本校

奉天省立奉天師範學校修學旅行團、爲增長見聞、作旅大之教育參觀、一行四十五名、由該學校教員汪潤斗教諭、科員李巖塵二氏引導之、於五月一日午後九時乘火車南下、於五月二日晨九時十五分、抵旅順、即日在旅順參觀白玉山、博物館工科大學、大正公園、下午四時十分由旅順出發、下午五時四十七分抵大連車站、投宿於中華棧、休息一夜、於五月三日、開始參觀大連市內各所、其日程如下

△五月三日、上午參觀埠頭大廣場、滿蒙資源館、工業館、上午九時半到本報參觀各部、後又到中央試驗所、官吏學校、沙河口工場、衛生試驗所、晚歸旅舍、夜間散步市內、觀看連埠之夜景

△五月四日、乘大汽車、赴星個浦清遊、觀海濱之風光、返回參觀玻璃工場、連鎖街、三越百貨店、遼東百貨店、夜觀市景

△五月五日、晨九時十分乘火車由大連出發晚六時十分抵本天

△一行之人員姓名如下

△領導教師 汪柄寅、李顯臣氏

△總團長 鄭維翰、秦鴻選

△會計員 于勳、孫長富

△庶務員 劉連瑞、潘連潤

△第一團 團長 孟德元、劉恒飛、孫長富、羅興德、程光擧、潘連潤、張樹志、程玉深、李敏玉、岳維山、侯維翰、鄭維翰、鍾玉清、記錄員、程玉深、侯維翰

△第二團 團長 楊景林、秦鴻選、段多朋、張發擧、沈寶忠、戴印乇、于海濱、梁旨、修長耀、李播聲、于勳、程集林、婁寶忠、記錄員、段多朋、李播聲

△第三團 團長 侯德麟、何治安、王文煥、劉連瑞、關振洲、王趙明德、王景岫、尹士信、修毅功、周立禮、李祖蔭、戴仲任、周培宗、王文煥、記錄員、周培宗、王文煥

△寫眞、即一行到本報社參觀時所留

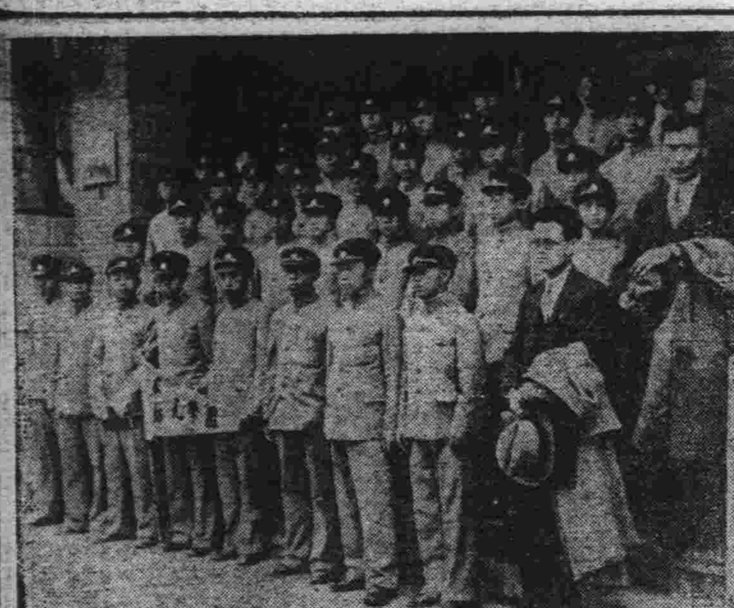

滿洲發明協會 武部部長就任

大連市愛宕町六十六番地、社團法人滿洲發明協會、自會長日下前關東局司政部長氏辭任、之後仍在缺員中此次已得同關東局司政部長武部六藏氏就任該協會會長、該協會特行函告各方面、有所查知

小林武官再來連 日內即乘船返國

侍從武官、小林謙五海軍中佐、日前來連、赴旅視察要港部狀況、豫定乘五日午前八時到之列車來連、而就歸途云

大連商業學堂學生 赴日修學旅行

俾對日諸施設有所認識 松崎教諭領導九日出發

關東州廳立大連商業學堂、每年之第三學年級學生全體於春季赴日本國內、作修學旅行、俾達到對於日本、及日本人之正確認識與理解、而收滿日兩國國民親善之實效、該學校本年之第三學年級學生共三十八名、依然組織渡日修學旅行團、預定由松崎茂松、松本要兩教諭引導、乘九日由大連出帆之烏拉爾丸輪船出發、就渡日旅行之途、十一日抵門司上陸、轉赴宮島、京都、東京、日光大阪、奈良等重要各都市觀察、乘二十四日由神戶出發之扶桑丸輪船、二十七日歸抵大連港返校云、該商業學堂修學旅行團之日程、及學生之姓名列下

△旅行日程

五月九日上午十時乘烏拉爾丸出發

五月十一日抵下關、宮島、岩島

五月十二日到京都、十三日亦在京都參觀

五月十四日到八瀨、西塔橋四明獄、延曆寺、板本、大津等

五月十五日到關京、在東京停留二日

五月十七日由上野出發、赴日光

五月十八日再返東京

五月二十日由東京出發、即日到大阪

五月二十二日離大阪、到奈良

五月二十三日再返大阪

五月二十五日由神戶到門司即日乘船

五月二十七日歸還大連

△一行之旅行團姓名如下

△引率者、教諭松崎茂松松木要

△學生閻寶山、王愼德、王壽麟、王毓賓、王吉財、解日曦、邱運發、曲世禮、黃親年、高中芝、周都齡、周祥麟、時彥年、秦廣德、石本英、孫德麟、孫振東、孫學良、孫泰周、孫正權、宋貴成、譚尙純、張福隆、任福堯、任洪學、馬葆展、裴世超、方永緒、梅大業、劉志陽、劉茂樓、劉榮福、林鈞亭、梁世田、梁希賢

榮町一場小火

西崗子東關街大橋北東邊、榮町二番地、居住賣榮者、

久旱逢時雨全滿農民 都喜形於色矣

關東州內各地連日正祈雨 在此甘霖沛降可無兇年虞

本年自入春以來、氣候特別的乾燥、直到現在、並未曾降雨一度、眞是全滿到處都是苦旱聲、農民無不杞憂、即如關東州內因無雨之故、一果園以及菜園、當然是缺雨一般大田、均因旱而不得播種、旅大金普貔各地、近日來農民求雨之聲不絕、正在爲民渴望中、於五月三日拂曉、大連附近陰雲四佈、遲々到上午八時始行微降牛毛細雨一小陣、地皮都未能濕、因氣溫下降、上午十一時至十二時溫度爲十二度、上午十時許始繼續再降細雨、到下午一時漸々稍大、到下午三時、尙在微降之中、依大連若草山觀測所之所報告謂、三日拂曉以來、全滿各地天氣皆陰時降時止、三日晚當連降到四日拂曉、在四日晨九時以前仍在繼續沛降中亦未可知在此甘霖沛降、一般農民、爲『好雨知時』一倘在半天以內、仍不降雨農民必不得播種五穀、或遭兇年亦未可知、於此時雨之降、農民均是喜形於色

日靑年可惡已極 專用這種工夫

乘人之危再逞其獸慾行爲 假冒官人竟被眞官人所捕

初係偸窺春色、繼而乘機脅迫使甫經與其愛人秘密幽會之婦女再賣其貞操與另一男子深夜密樹中人跡罕到處、大演其嘗鑾把戲、不意好事多魔、竟被克盡厥職取締風紀之警官瞥見、所謂以其人之道、還治其人色中惡魔之秘密把戲、亦遭失敗、並且被官拘留、而將科以應得之罪婦女習尙虛榮、誤入邪戀途上、結果被奸人所欺、而演出許多慘劇者、本屬常見之事、其輕微者亦造成自身之罪惡、破壞家庭圓滿、遺留社會笑柄、可不愼歟、昨日本報所載日少婦誤入邪戀途上、受僞官人蹂躪一節、茲再補記其事於次

前記僞官人係大連工業株式會社々員現住市內惠比須町一番地、名山田博者、現經官署詳細審問之下、始判明其假裝刑事、而專以窺探幽會中之婦女、乘機脅追蹂躪之事實、已有多次、該山田某、自三月末以來前後如斯行事者、凡四次、痴情男女多喜擇中央公園忠靈塔裏草原上爲密會之所、山田固習知之、遂利用機會接近婦女而致努力最後所圖到的、即昨報所載之若山君子(假名)二十九日深夜同其愛人某幽會於前記地點之時、突被山田撞見、翌日晚用極巧之方法、誘若子出宅而在同一場所、遂其所欲亦是惡貫滿盈致被警官所遇而遭拘留、警署必予以重懲不貸、一般靑年婦女、好野遊而不顧忌者可以知戒

華鳳義(年廿歲)山東掖縣人等二名閤居、在五月三日、上午九時許、適當畢某等外出、室中無人、在屋內高板上、忽然發生火災、黑煙窟卒隣室、當經隣人發見、立即報告小崗子消防署、幸經各消防員來的甚快、施設水龍灌救、未幾撲滅、未致燎原、而鄰居等均飽受一場虛驚、損失寥寥、至於其失火原因、警署正在調查中

櫃夥携欵潛逃

市內王陽街三百七十番地、于維江(年三十四歲)五月一日繕具搜査願報告沙河口警察署、搜查其櫃夥周慶久、(年卅五歲)在四月廿八日午後三時許、私行外出、經久不歸、于某發覺、事知有變乃細查櫃欵、覓缺少現欵四百元、方知被周某携欵潛逃、遂報告警署求爲搜查逃走之犯人云

因盡職於車馬整理 埠頭交通安然

對極有功之村越杜兩警官 埠頭事務所將予特殊表彰

不分風霜雨雪、炎熱酷暑、狂風怒號之日、皆立於大連碼頭的關門前、每日整理何止數千餘輛之自動車、馬車人力車、以及勢如洪水、上萬之往來人等、防範發生交通事故於未然、頗能盡職、而獲優良讚賞之水上警察署滿鐵大連鐵道事務所、正式交通巡查巡捕、此次將蒙受表彰之光榮、茲將獲此光榮之水上警署巡查村越正治廣(現年三十七歲)與巡捕杜祖廣(現年三十歲)兩君之畧歷介紹於左

村越巡査、原籍日本鹿兒島縣大正十年四月、在其本地中學校卒業後、即拜命任同縣巡查、繼被調任警視廳勤務、昭和九年、轉任關東廳巡査、奉派在水上警察署勤務、自事變後、大連碼頭出入之旅客急激增加、每日往來車馬混亂已極、村越巡查此擔任整理此種重要通衢之交通、頗博得一般之好評、誠爲一稀見人格高潔之士云

杜巡捕、原籍旅順、昭和四年拜命巡捕之職、在四平街警察署勤務、繼轉調於水上警察署勤務、此間任村越巡查助手、整理碼頭之交通、極其得力、誠爲一謹愼活動、勤勉之士、自從村越杜兩君携手整理交通以來、至現在止、竟可謂爲完全無事故發生、其成績之優良、博得各方面之好評、誠非偶然、吉富鐵道事務所長、關於表彰村越杜兩君之事、發表如左談話村越杜兩君之活動、對於職務之誠懇、令人難以言語申述、因此與有直接關係之本事務所、思有以何等形式之表彰、藉酬其勤勞、此等表彰社外人、向無前例、刻正研究種種表彰之方法中、想兩君當然不以此表彰爲恥的

爲期破壞滿日國交 惡徒行將蠢動

反滿抗日工作受自國府 大連各警察署頓爲緊張

滿洲國皇帝陛下、御駕躬親東訪日、滿日國交愈爲緊密、日親善更踏到堅實地步、因此竟引起南京政府頒發密令命反滿抗日不逞分子、糾合朝鮮獨立黨員、及中國共產黨員、暗中活躍、策動益趨激烈化、企圖暗殺滿日要人與破壞鐵道等等恐怖工作之陰謀、各派黨員、欲達到侵入滿日兩國暗中活躍之成功是故今後將陸續潛入日本、與滿洲國境內之形勢、大連水上警察署、及市內各署頓爲異常緊張、據偵得彼等陰謀團、現在大勢如左

△不逞鮮人團之國民決死隊潛入滿日兩國境內、期達暗殺滿日官憲重要人物、此項決死隊、共三十餘名、潛入滿洲國、分爲六班、暗中活動

△河北省黨部之滿日要人暗殺團、係于學忠依奉南京政府之密令、選拔優秀黨員四十餘名、變裝爲商人、侵入國境方面、鼓吹反滿抗日思想

△中國共產黨之○○暗殺陰謀、由上海黨部員、選出決死隊十五名、分爲三隊、變裝爲漁夫、駕乘帆船入滿、專從事破壞鐵道、及其他諸種陰謀

△藍衣社、勵志社、組東北除奸突擊團、爲金九一派、企圖實行其陰謀、侵入滿洲國、云已成功

△朝鮮獨立黨、派遣恐怖工作員、專從事阻害滿日兩國之國交、其中心人物、爲張國臣(韓國國家社會黨員)派朴昌世等、潛入大連

△在滿朝鮮獨立革命員、柳東悅、率其部下、經由山海關赴北平、與勵志社革命委員會連絡、領取武器渡日

△抗日聯盟知行社員八名、負重大使命經義烈團金九在蔣介石處領得軍資金九千元、潛入滿洲、專作恐怖工作

△朝鮮獨立黨員赤系俄人、與南京過激派分子、連絡爲一氣組織仇日暗殺團、侵入滿日兩國、彼等日記第一頁、尙貼有蔣介石肖像、俾明互相連絡云

兒童愛護週 審查優良兒 定七八日擧行

大連市之兒童愛護週間、審査之優良兒童、三日止已截止報名、審査之日期與地點已規定如左、審査委員爲飯尾純三博士以下十八名

△五月七日午後一時起、在彌生高等女學校擧行

△五月八日午後一時起、在市立大連中學校內擧行

禽獸肉商組合 擧行畜魂祭

大連獸鳥肉商組合、定於五日午後一時、於大連市北崗子市立屠殺場執行畜魂祭、安慰被屠殺獸鳥類等靈魂云

介紹欄

滿洲基督教會發刊開教紀念號 滿洲大連西崗德政街十八番地滿洲基督教會、現發刊開教紀念號一冊已行印就、其內容爲攝影祝電祝詞及山下理事長之經過報告、王作光牧師就職宣言誓辭等七十頁

同昌百貨商店 七週紀念 贈品大減價 大連奧町五十二 電話二二六三二

高級 洋食・吃茶・酒場 定休日 每月十八日 イースタン (伊一思堂) 連浪速町 幾久屋旁 電話二四四六番 營業時間午前十一時起午後十二時止 THE EASTERN・THE EASTERN・THE EASTERN

廣告
竊以國有六職工居一焉歟皮攻木雕玉爍金設色刮摩文采刻鏤古之所謂良工今之所謂美術也敝號遠師古意近法西洋新設印刷製本諸部不吝重資購置新式電機數台並由申江聘來畫師機師多名製版異常精功對於五彩精印活版套印無美不備敝號營業之目的希圖久遠發達提倡商業不謀無味之微利業雖初創功期必成精益求精備所當備冀使訂作者至期不悞價買製品則逾額從廉出品精良絕非類比恐未週知謹此廣告幸蒙惠顧是所至禱

營業科目 電機石鉛印刷 五彩美術精印 精印信封信箋 各種名片製本 承印大宗印刷
大連西崗泰公街四十四番地 信隆號謹啓 電話(三)一四七一番

大連 中央旅館十大特色
一 壯嚴 達官顯宦 可作行轅
二 富麗 佈置雅潔 百餘房間
三 房間 罩間等級 安價極賤
四 衛生 窗明凡淨 大小水便
五 沐浴 池塘浴金 化裝洗面
六 飯菜 廚師精良 餚饌豐滿
七 經濟 宿費低廉 歡館爲先
八 優待 各界團體 優待周全
九 使役 茶房親切 侍奉慇懃
十 送迎 車站碼頭 派人送迎
地址 大連熱鬧街市之中心點 連鎖商店傍榮町二番地 前臨電氣花園美不勝收 背景大連海灣帆檣林立 電報掛號二八五五八 長電話二二九四六
中央旅館 大連市榮町二番地 長電話二二九四六番

招租 春記賬房 大連市惠比須町二〇八 電話三一二六二七番

自本月一日起 一律大減價一星期!! 樟木器之特色 實用無比、衛生適宜、潔麗美觀、價格克己、

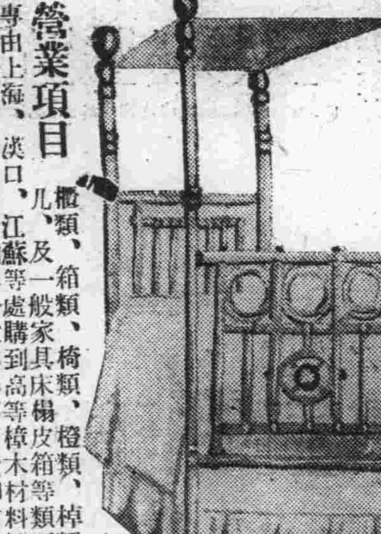

營業項目 櫃類、箱類、椅類、橙類、樟類、茶几、及一般家具床榻皮箱等類不勝詳載 專由上海、漢口、江蘇等處購到高等樟木材料特用重金聘請精巧明師製造玲瓏與一般俗器不同欲知言之虛實請駕光臨觀覽不勝歡迎
大連西崗新大街電車道北路西 公和祥樟木器行 呼出電話三二〇七二番

記念品 表彰品 贈呈品 御用達

高級美術工藝品商 金華號 金銀·香洋盃 煙草具·花瓶類 茶器·置物類 美術工藝品一切 (滿洲國商美術七寶燒特賣)

鴻泰皮靴專門工廠 製造 批發 大連西崗得勝街(徐利興對門) 電話二九〇〇八番

齒科 早川醫院 大連市西通九十三番地 電話三九七一番 (分院)金州新市街

靴鞋專家 三友支店 大連西崗新設大街 靴式革新 提君精神 電話三二八六三番

岐山醫院 醫師楊鳳鳴 本院小崗子平順街 電話三一六一五七 分病室富久町 電話三一一〇八

營業科目 物品販賣、代辦各事、運輸輪船、遠洋船、水火保險及附屬事業
滿洲出張所地址 營口、安東、奉天、新京、哈爾濱
三井物產株式會社大連支店 大連市山縣通八十二番地 電話代表(二)七一〇一番
採辦貨物 滿洲特產物、煤炭、揮發油其他油製品、鐵道用品、機械、五金、煤油、紛、麻袋、其他麻製品、小野田龍牌洋灰、木材、建築材料、綢緞布疋、硫安(肥田粉)其他化學肥料、鑛石類、顏料、紙類、洋火、膠皮原料、酒精其他工業藥品、醫藥品、染料、海產物、罐頭類、日東紅茶、伯刺西爾咖啡、其他食品

大連西崗 同樂舞臺 電話三一九八七
重金禮聘 北平永春社 全體藝員 靑年英俊 獨樹一幟 文武老生紅淨泰斗 李萬春
張永良 劉永慶 劉斌升 高斌峰 筱奎官 頭等坤伶吳慧琴 超等藝員周又宸 毛慶來 李德春 于斌安 邱久春 劉溍清
陰曆四月初二日(星期六)夜戲準演
<個人獨有清代忠義文武偉大劇> 二本四霸天
(簡目) 黃天霸酒 樓慈惡豫 王府設計 比武洪文 行刺釋褸 嫌施公奉 旨回原任 藍永拐官 留巧花酒 樓蘭遇洩 消息舊勇 水一教忠 良牟枝蘭 被拿伏法 拐粗三次 打浮山中 抓賀天保 喪命
四月初三日(星期日)早晚準演 夜戲接演 三本四霸天

高級新車 無線電機 收音車 大安汽車行 電話(三)二三二四番 (三)二三四四番 (三)三一〇六番

第十三次大連陸上運動大會
擧行地點 譚家屯大連運動場 日期 六月十六日午前八時
報名期限 五月一日起同月二十六日止 地點 大連浪速町大連靑年會(電話二八六六七)
主辦 大連靑年會
後援 大連市商會、泰東日報社、西崗商會、滿洲報社、西大連商會、關東報社

物……妙其爭出在先始能受大家的歡迎…惟茶更爲甚焉本號每至春初急至西湖名山採摘新龍井茶葉嫩如爪味清芬芳本號選製就緒……刻已到連以供吃茶各位之口福尙祈倍舊愛顧無任歡迎之至
大連德生茶莊 西崗警察署前 電話(三)一六八三番

設備完善學費因爲開校一週年紀念的緣故今回入學的制限本科三個月卒業特別大割引以優待之
急募生徒 南滿自動車講習所 大連市橋立町交通汽車行西邊便是

東三省水田志 東三省畜產志 特價出售
本書係黃越川先生在滿洲事變前所作對於水田畜產均有詳細敍述多由實地調查所得足供實業界之參考自先生東來大連後始由上海運來現於此間出售因著書目的乃在贊助實業故先定一特價期間以表優待熱心實業以先覩是書爲快者每冊計國幣六角自四月十五日起至七月十五日以三個月爲限期滿照原定價計大銀圓一圓又特價期內刪數亦已限定尙希從速講閱
經售處 啓化書局(大連市大龍街十六番地) 中華書局(奉天城內鼓樓前) 靑年書局(大連市監部通百十一番地) 小村書局(奉天稻葉町十一番地)

經濟

大條倫敦各地齊暴縮 鈔票市情益頹靡

滙兌 英日張美中大落標金陡昇 特產各品皆呈示穩強

大條 據本報三日上海專電、海外大條銀市情、倫敦紐約孟買仍然齊報跌、查倫敦現貨、由卅四辨十六分之十一、落爲卅二辨十八分三、較二日跌下二辨十八分一、期貨由卅四辨十六分一、跌至三十二辨十二分一、比二日落二辨十六分三、紐約由七十五仙縮至七十一仙四分一、比較二日少三仙四分三、孟買比二日再縮二盧比八分三爲七十九盧比

滙兌 海外匯兌市況、美日本日轉漲、美英仍昇、美中繼續再下跌、查美日爲二十八弗五十六仙、比二日高九仙、美英較二日高四分三、爲四弗八四仙八分一、美中由四一弗五十仙、落一弗整、英美爲四弗八十四仙四分一、英日爲一先令二辨十六十四分一、英中爲一先令八辨十四分一、英法爲七十三法郎三十六生丁、又美國鐵鑛股票爲三十一弗二分一、較二日高七分一、安邦貢達股票爲十三弗八分七、比二日轉落八分三云

松江輸送貨物 本年約減二成

哈爾濱、據航業聯合會調查去年度松花江輸送貨物總數量、爲八十八萬公噸、到哈爾濱六十五萬公噸、內記特產物三十五萬公噸、木材煤積其他有三十萬公噸、又哈爾濱發之爲二十三萬公噸、此種利益金、實示有二百萬圓七分的好成績、本年自三月末下流之特產在庫二十萬公噸、與前年比較之、約減少十五公噸以上、其播種面積、比前年亦減二成、總輸送量、亦難免減少二成據觀約在七十萬公噸之內外云

新京訊、本年度之江豆登市的可能數量、據觀約十七萬公噸、但北地之大戶幫現已開始買占矣、迄今現貨買占約六百車(一萬八千公噸)而最近以向歐洲及日本內地輸送不佳、以故輸出幫並糧棧對今後之買付、行將停手云

交換期已迫目前 舊幣可速兌換

過期一律不予交換 七月一日即成廢紙

滿洲國政府、於康德元年五年廿一日、由財政部發佈克換舊紙幣、至康德二年六月末日截止於七月一日即成爲廢紙、其間曾一再通知各界商民、速爲兌換、俾免受損失、茲滿洲中央銀行、以截止期已迫目前、又特再發佈告、錄列於後、凡持有舊紙幣者、可速交換

▲滿洲中央銀行公告 凡持有舊紙幣者、應速來交換新國幣、交換期限、(康德二年)六月卅日

查康德元年五月廿一日、財政部佈告第六號規定之舊紙幣交換期限、截至本年六月末日、即爲滿期、凡舊四行號發行之舊紙幣、不論其幣種券種爲何、本年七月一日以後、本行一律不予交換、其在期限以內、未交換者、即成爲廢紙幣、期限已迫眉睫、凡持有舊幣者、希從速來行交換新國幣、以免作受損失、恐未週知、特此公告

康德二年四月　滿洲中央銀行

夏物輸入季節 融通不足資金

奉天訊、滿洲中央銀行奉天分行、夏貨輸入資金需要之際、以管下各支行資金覺告不足、今回決定以二百萬圓之國幣作爲融通、據觀一縣約八萬圓云

依然甚盛之中國 白銀密輸出

海關依據禁令科罰 日船舶亦頗受損害

東京電中國之白銀秘密輸出、依然盛、中國海關依據携帶白銀之禁止令、取締亦呌活躍之氣、對於輸送携帶白銀船舶、屢施科以罰金此時海關官吏亦爲其不法行爲、對此日本船舶、亦蒙有相當損害、日本外務省當局據接到由現地之報告、最近已即將向中國海關總務處發出警告云

今後愈望達成 融和日滿金融

使兩國提携益親睦 日聯盟銀行視察團抵連談

滿鐵及滿洲中央銀行招請以三井銀行取締役菊本直次郎氏爲團長、一行十五名、與滿鐵東京支社長大淵三樹氏、同伴乘於三日午前七點入港之吉林丸來連、一行代表之團長菊本直次郎氏、關於最近之日本內地金融情勢有如左之談話

內地之金融情勢、即在最近而其推識亦未嘗有若何之變化、然部分的大部多持以新傾向、例如銀行與信託會社之存款增加之趨勢、經濟膨脹政策之第一年爲六億、第二年爲八億第三年之限度爲四億、金利方面以至經濟膨脹之第二年、繼續低微、乃現出以未曾有的低利金之時代去年下半期呈弱而穩和之姿態、蓋此等存款增加金融緩慢之主因、以昭和七年度、有財政經濟膨脹政策、赤字公債之發行額即昭和九年亦有八億圓、得與七八兩年爲同額、既往二個年之金融情勢、示有幾分之異趣者、蓋爲存款增加所促進、米穀證券最近已有減少之傾向亦以有價證券投資多額之原因、銀行信託會社之放款去年度爲最不佳、其後有幾分之增加勢、然最近着增原因、社債之發行、股票繳納至第三年、覺有急激之增加、即社債之發行額、繳納股款亦同、合計第三年近於一二兩年之倍有超過原額之程度、在此方面、已得吸收以莫大之資金、此中之於滿洲國關係之分、對滿鐵其他一二會社之分觀之、第一年八千萬、第二年五千萬圓、第三年能達一億八千萬圓然最近三年間、日本之社債增加額二億二千萬圓中二億一千萬圓、爲滿洲國之分、又在國債方面、滿洲國之公債三回合計爲七十萬圓、乃於內地市場所募集者、對於此推觀日本對滿投資之趨勢有益爲顯著之勢、吾等愈希望今後達成日滿相互間之金融的流通、以及融和之目的云

當該一行日本銀行聯盟滿洲視察團到連同時團長之談話外、並發表有如左之聲明書 吾等雖爲引受滿洲國國債及滿鐵之社債而來、然此回乃應滿洲中央銀行、及南滿洲鐵道會社之懇請、始得親觀盟邦滿洲國、最近之實情、誠得所未有的見聞好機會、吾團一行爲所最光榮者

且而滿洲國皇帝陛下、以協力同心之聖心、赴日訪問日皇室、非但日滿兩國皇室之私交益得歡慰、更深嘉納日本舉國官民之熱誠的歡迎、乃於異常滿悅而歸還、誠堪至慶祝者、吾等今於視察滿洲國之第一步、更爲欣快不已者、益爲惹起互相親睦之認識於日滿兩國提携、不能謂無多大之貢獻、此外對爲國家石柱而忠死之幾多英靈、得表其平生之懷抱亦實爲所最感謝不已者云

標金 本報上海二日電、標金現貨告跌、朝來空戶廣東幫陸續補進、金價穩固、廻旋於八十元關門、多時不動、而後美國電稱、美政府鑑諸白銀投機者踴躍、發表眼前中止收買復謂與金價減低同樣、白銀亦由一弗二十九仙之法定價格、減低四成說、標金陡漲中央仍然續出現先令、及五月期貨、大連幫少空、東滙發事有限、後隨標金滙情呈緊、又金票對小洋、爲八六六〇、鈔票對小洋、一一六五〇、大洋對鈔票一三四九〇

錢鈔 大連錢鈔市場、三日前場開行、忽然大落、因之人情、亦告緊張、查現市開價、爲一百卅三圓八解整、較二日前場之一百卅五圓三角、落一圓五角、大價爲一百卅四圓五角收盤爲一百卅四圓三角五分、妥一百四十萬圓、期市開價爲一百卅四圓整大價爲一百卅四圓四角五收盤爲一百卅四圓三角、妥二百零七萬圓、又金票對小洋爲八七〇五、鈔票對小洋爲一一七〇〇、大洋對鈔爲一三一〇〇、又二日錢鈔後市場以海外銀塊又呈跌價、標金因而亦告穩堅、大連市場之人氣、亦頗萎縮、致鈔票市情愈看薄弱、查現市開價爲一百卅四圓三角、較一日落爲一元大價一百卅四圓六角五分爲比較一日跌六角五分收盤爲一百卅四圓二角、妥卅萬圓、期市開價爲一百卅四圓四角五分、大價一百卅四圓六角、收盤爲一百卅四圓一角五分、妥一百八十四萬圓、又金票對小洋八七二〇鈔票對小洋一一七〇〇大洋鈔票一三四五〇云

特產 對連特產市場、二日大朝開行、因買氣濃更以對銀價前途懷有不透明的懸念、是以空氣呈極度薄弱的閑散下、食大豆開市、北地幫買、氣雖狂盛、次因華南幫出賣下落結局頗呈平穩、大豆現貨買氣停頓、油房幫妥一九〇車、豐年妥一〇車、共二百車、高梁因爲閑散關係、期貨雖屬平穩亦現强硬、現貨餅、瓜谷三井之買氣亦見遲鈍、油市亦顯穩和云

本埠特產 (三日前場)

品名	限月	開盤	收盤
▲大豆(百斤鈔票價)	袋	四、九一〇	四、八七〇
	五月	四、九一〇	四、八七〇
	六月	四、九八〇	四、九四〇
	七月	五、〇五〇	五、〇二〇
	八月	五、一三〇	五、〇九〇
	九月	五、一三〇	五、一〇〇
▲豆餅(一片鈔票價)	現貨	一、四九五	一、四九〇
	五月	一、五〇〇	一、四九〇
	六月	一、五一〇	一、五〇〇
	七月	—	—
	八月	—	—
	九月	—	—
▲豆油(一箱鈔票價)	現貨	一四、四五	一四、四五
	五月	一四、五九	一四、五〇
	六月	一四、五〇	一四、五五
	七月	一四、六〇	一四、六〇
	八月	—	—
	九月	—	—
▲高粮(百斤鈔票價)	現貨	四、一一〇	四、一一〇
	五月	四、〇七〇	四、一三〇
	六月	四、一八〇	四、一九〇
	七月	四、二二〇	四、二三〇
	八月	四、三一〇	四、二四〇
	九月	四、一八〇	四、二二〇

(三日後場)

品名	限月	開盤	收盤
▲大豆(百斤鈔票價)	袋	四、九六〇	四、八四〇
	五月	四、八六〇	四、九〇〇
	六月	四、九一〇	四、九五〇
	七月	五、〇九〇	五、〇五〇
	八月	五、一〇〇	五、一〇〇
	九月	五、〇七〇	五、一〇〇
▲豆餅(一片鈔票價)	現貨	一、四八五	一、四八五
	五月	一、四九〇	一、四九〇
	六月	—	—
	七月	—	—
	八月	—	—
	九月	—	—
▲豆油(一箱鈔票價)	現貨	一四、五〇	一四、四〇
	五月	—	—
	六月	一四、五〇	一四、五〇
	七月	—	—
	八月	—	—
	九月	—	—
▲高粮(百斤鈔票價)	現貨	—	—
	五月	四、三二〇	四、一二〇
	六月	四、一九〇	四、二六〇
	七月	四、三三〇	四、二九〇
	八月	四、三三〇	四、二七〇
	九月	四、二〇〇	四、二七〇

本埠錢鈔 (三日前場)

▲大連鈔票		現	高
貨		一三三、八〇	一三四、三五
		一三四、五〇	一三三、七五
成交額			一四〇萬
期		一三四、〇〇	一三四、三〇
		一三四、四五	一三三、九〇
成交額			二〇七萬

(三日後場)

▲大連鈔票	現	高
貨	一三四、三〇	一三四、四五
	一三四、四〇	一三四、二〇
成交額		一〇萬
期	一三四、三〇	一三四、三五
	一三四、三五	一三四、二〇
成交額		五四萬

時	鈔兌金	鈔兌洋	金兌洋
十時	一三四、三五	一一六六〇	八六八〇
十一時	一三四、四〇	一一七一〇	八七一〇
十二時	一三四、四〇	一一七〇〇	八七〇五
二時	一三四、三〇	一一七四〇	八七四〇
三時	一三四、四〇	一一七三〇	八七三〇〇

電報滙兌 (三日)

項目	行市
倫敦銀塊	三二辨十八分三
同期市	三二辨十二分一
紐約銀塊	七一仙四分一
孟買銀塊	七九盧比〇分〇
美英滙兌	四弗八四仙八分一
美日滙兌	二八弗五六
美中滙兌	四〇弗五〇
英日滙兌	一志二片十六分一
英中滙兌	一志八片四分一
英美滙兌	四弗八四仙四分一
英法滙兌	七三法郎三六
美鐵鑛股票	三一弗二分一
安邦貢達股票	一三弗八分三

▲美貨棉	
現	一二仙一五
五月	一一仙七四
七月	一一仙七六
十月	一一仙三九
十二月	一一仙四五
一月	一一仙四九
三月	一一仙五五

▲印度棉花	
奧奔爾	一三八盧比
四牢布	一四八盧廿
哥姆拉	一二三盧比

開盤	賣	買
▲神戶日美	二八弗六六分五	二八弗八分五
▲神戶日英	一志二片八分一	一志二片六六分三

(二日)

項目	行市
▲匯豐掛牌	一六三元二角
匯	一先令八辨士六三五
匯	四一弗五〇〇
▲上海標金 開盤	七七八元八角
高盤	七九八元〇角
低盤	七七七元五角
收盤	七九〇元〇角
▲上海滙兌 東 賣	一四三元七五〇
東 買	一四三元七五〇
英 賣	一先令八辨十三三五
英 買	一先令八辨十三七五
美 賣	四〇弗七五〇
美 買	四〇弗八七五

商品市場 (三日前場)

▲大阪三品(綿絲布一捆金票價)	前場開盤	後場收盤
五月	二〇六、〇〇	二〇五、六〇
六月	二〇七、三〇	二〇六、五〇
七月	二〇八、六〇	二〇七、六〇
八月	二〇八、六〇	二〇八、一〇
九月	二〇八、一〇	二〇七、五〇
十月	二〇七、五〇	二〇七、三〇
十一月	二〇七、九〇	二〇七、三〇

▲大阪棉花	現貨	定期
開盤	六四、八五	六二、八五
收盤	六四、六〇	六二、八五

▲大阪人絹	開盤	收盤
五月	六〇、九〇	六一、一〇
六月	六一、五〇	六一、七〇
七月	六一、七〇	六二、八〇
八月	六二、六〇	六二、九〇
九月	六二、八〇	六三、〇〇

▲東京人絹	開盤	收盤
五月	六〇、五〇	六〇、七〇
六月	六一、一〇	六一、一〇
七月	六一、三〇	六一、三〇
八月	六一、三〇	六一、三〇
九月	六一、五〇	六一、六〇

▲福井人絹	開盤	收盤
五月	六〇、三〇	—
六月	六一、一〇	—
七月	六一、三〇	—
八月	六一、三〇	—
九月	六一、三〇	—

期米(一石)	開盤 現	開盤 中	開盤 期	收盤 現	收盤 中	收盤 期
▲大阪期米	三〇、一五	三〇、二八	三〇、一八	三〇、一八	三〇、二五	三〇、三四
▲東京期米	三〇、三六	三〇、四五	三〇、四五	三〇、三八	三〇、三五	三〇、五三
▲仁川期米	二七、六〇	二七、七四	二七、〇一	—	二七、七四	二七、八〇

▲大阪棉花	現貨	定期
開盤	六四、一五	六三、八五
收盤	六五、〇〇	六二、九五

▲橫濱生絲(二日)	前一節	前二節
五月	六〇四〇〇	六〇八〇〇
六月	六〇六〇〇	六〇四〇〇
七月	六一六〇〇	六二四〇〇
八月	六〇四〇〇	六〇五〇〇
九月	六〇五〇〇	六〇五〇〇
十月	六〇六〇〇	六〇五〇〇

▲大阪三品(三日後場)(綿絲布一捆金票價)	前場開盤	後場收盤
五月	二〇五、七〇	二〇六、〇〇
六月	二〇六、七〇	二〇六、九〇
七月	二〇七、八〇	二〇八、一〇
八月	二〇八、一〇	二〇八、三〇
九月	二〇七、六〇	二〇七、七〇
十月	二〇七、二〇	二〇七、五〇
十一月	二〇七、三〇	二〇七、四〇

期米(一石)	開盤 現	開盤 中	開盤 期	收盤 現	收盤 中	收盤 期
▲大阪期米	三〇、一三	三〇、二〇	三〇、三一	三〇、一八	三〇、二一	三〇、三五
▲東京期米	三〇、三五	三〇、四一	三〇、四二	三〇、三五	三〇、三三	三〇、四六
▲仁川期米	二七、五九	二七、六九	二七、九八	—	二七、七四	二七、九六

品名	開盤	收盤
▲神戶豆餅 五月	四、二三	四、二三
六月	四、一七	四、一七
▲大連股票 新品	二〇、〇〇	二〇、〇〇
▲鈔 同短期	一九、九〇	一九、八〇
五品期	—	一四、四〇
豆新期	三、六〇	三、六〇
錢鈔期	一四九、五〇	一五〇、〇〇
東新期	一五〇、〇〇	一四九、五〇
高產	九七、六〇	九七、九〇
朝日新	二七、七〇	—

北地行市 (三日前場)

品名		開盤	收盤
▲印度麻袋		六〇六〇〇	六〇五〇〇
鐵筋直橫		二四盧比〇分〇	
青筋直橫		二六盧比四分三	
滙兌行市		七八盧比八分五	
▲奉天奉票兌金票		—	—
▲奉天鈔票兌國幣	貨	一三三、八〇	一三三、七五
	期	一三三、七〇	一三三、八〇
		一三三、八五	一三三、七〇
▲奉天國幣兌金票	貨	一〇九、一〇	一〇九、四〇
▲奉天金票兌國幣	期	九一、六〇	九一、四五
		九一、六〇	九一、四五
▲哈爾濱國幣兌金票	貨	一〇九、一〇	一〇九、四〇
	限	一〇九、一五	一〇九、四〇
	期	一〇九、二〇	一〇九、三〇
▲開原國幣兌金票	貨	一〇九、四〇	—
▲新京國幣兌金票	貨	一〇九、四〇	—
▲公主嶺國幣兌金票	貨	一〇九、四〇	—
▲安東國幣兌金票	貨	一〇九、五〇	—
	兌	一三一、五〇	—
	限	一〇九、四〇	—
國幣兌大洋	期	—	六〇、一五
台匯		—	一三一、四〇

▲哈爾濱大豆(一甫特國幣價)	開盤	收盤
五月	一、一五二五	一、一四〇〇
六月	一、一七三五	一、一六〇〇
七月	一、一八二五	一、一七七五
八月	—	—
九月	—	—

▲哈爾濱小麥(一甫特國幣價)	開盤	收盤
五月	—	—
六月	一、五三〇〇	一、五三一〇
七月	—	—
八月	一、五五〇〇	一、五四〇〇
九月	—	—

▲新京大豆	開盤	收盤
五月	四、二九〇	四、二四五
六月	四、三八〇	四、三六〇
七月	四、四二〇	四、四二四
八月	四、五〇〇	四、四七〇
九月	—	—

▲新京高粮	開盤	收盤
五月	—	—
六月	三、六〇〇	三、六一〇
七月	—	—
八月	—	—
九月	—	—

(三日後場)

品名		開盤	收盤
▲奉天奉票兌金票		—	—
▲奉天鈔票兌國幣	貨	一三三、八〇	一三三、七五
	期	一三三、八〇	一三三、七〇
		一三三、九〇	一三三、七五
▲奉天國幣兌金票	貨	一〇九、六〇	一〇九、四〇
▲奉天金票兌國幣	期	九一、四〇	九一、六〇
		九一、六〇	九一、四〇
▲安東國幣兌金票	貨	一〇、九八〇	—
▲新京國幣兌金票	貨	—	—
▲公主嶺國幣兌金票	貨	一〇九、六〇	—
▲哈爾濱國幣對金票	貨	一〇九、五〇	一〇九、五〇
	期	一〇九、四〇	一〇九、四〇
	期	一〇九、五五	一〇九、二〇

▲哈爾濱大豆(一甫特國幣價)	開盤	收盤
五月	一、一五〇〇	一、一四三五
六月	一、一六五〇	一、一六五〇
七月	一、一八七五	一、一八二五
八月	—	—
九月	—	—

▲哈爾濱小麥(一甫特國幣價)	開盤	收盤
五月	四、三六〇〇	四、三六〇〇
六月	四、四六五〇	四、四五〇〇
七月	四、五三〇〇	四、四〇〇〇
八月	—	—
九月	—	—

▲新京大豆	開盤	收盤
五月	—	—
六月	—	—
七月	—	—
八月	—	—
九月	—	—

▲新京高粮	開盤	收盤
五月	—	—
六月	—	—
七月	—	—
八月	—	—
九月	—	—

各色料珠 簾子批發 零售低廉

元興成

大連西崗街二二七番禮拜堂對門 呼出電話(三)二八五三番

本社啓事

大連市內本社報費之收單以左記式樣之收單而捺印者爲有效倘有對該樣式以外之收單惠欵者請於三日以內即向本社經理部聲告否則本社不負其責

如無支配人會計發送之蓋章以及改竄欵項數目時概歸無効

No.

今承 台鑒

定本報(郵寄) 自 年 月 日起 至 年 月 日止

計定 年 月 份

當收報費計 圓 角 分

康德 年 月 日 大連 滿洲報社經理部具

支配人
會計
發送

2.9.5,000

大連市西通六十四番地

王仁眼科醫院

電話六七五二號

地址在常盤橋西廣場電車道中間路北便是

廣告

四季輪次　時令循還　呢絨雜貨

布疋綢緞　皮棉單袷　服料俱全

批發零售　價格從廉　歡迎主顧

遂意參觀

協茂東綢緞莊謹啓 大連市浪速町五十番 電話(二)五〇四七番

協茂盛綢緞莊謹啓 大連市奧町五十四番 電話(二)四六三一番

秋農醫院

地址奉天南市場◎滿電話三一〇一號

診療科目 ●內科 皮膚花柳科 ●外科 耳鼻咽喉科 ●兒科 產婦科眼科

附設戒煙 鴉片嗎啡白面巴比那兒等癮

不論年久癮重及身體虛弱者均可醫治不用瘋藥麻藥無痛苦七日至半月全愈鄙人等在南滿醫院當醫師多年見我國人因言語不通殊感困難今爲國人便利計自設醫院設備完善各種手術均能施行庭園寬闊植樹木花草病室清靜備有澡堂自來水夏有電扇冬有暖氣隨時入院看護周到收費低廉

院長 苗秀新啓

看！看！

春貨到齊特別犧牲大拍賣本行特由歐美各大名廠定織花素絲絨衣料織錦綢緞綉花巧奇紗料仕女應需物品一概俱全存貨無多務請惠顧諸君切莫錯過機會爲幸

布路洋行 印度綢緞莊啓 奉天浪速町十番地

大連汽船出帆

▲大連丸 ●開往青島上海 五月五日
▲奉天丸 五月八日
▲青島丸 五月十一日
▲天津丸 ●開往天津(塘沽) 五月五日
▲長平丸 五月八日
▲天津丸 五月十日
▲天潮丸 ●開往安東 五月七日
▲ ●開往龍口 五月八日
▲龍平丸 ●開往營口 五月八日
▲山西丸 五月八日
▲河北丸 ●開往基隆高雄 五月十二日
▲山東丸 五月五日
▲山西丸 五月十五日
▲河南丸 ●開往敦賀新潟伏木 五月八日
▲河北丸 五月十八日
▲遼河丸 ●開往元山清津雄基 五月二十日
▲濟通丸 ●開往壺蘆島 五月六日
▲日東丸 ●開往鎮南浦 五月八日

阿波共同汽船大連出帆

▲十六共同丸 ●開往芝罘威海衛青島 五月七日
▲廿六共同丸 ●開往芝罘威海衛仁川 五月八日
▲長山丸 ●開往天津 五月九日
▲長山丸 ●開往仁川鎮南浦 五月十四日
▲十八共同丸 ●開往芝罘 五月五日

大阪商船出帆

▲亞米利加丸 ●開往門司神戶(大阪) 五月四日
▲吉林丸 五月七日
▲扶桑丸 五月八日
▲西亞得爾丸 五月八日
▲烏拉爾丸 五月九日
▲哈爾濱丸 五月十日
▲熱河丸 五月十一日
▲貝加爾丸 五月十二日
▲特克馬丸 五月十三日
▲烏斯利丸 五月十四日
●開往天津 ▲日東丸 五月九日
▲志摩丸 五月十七日
▲朝熊丸 五月廿五日
●開往橫濱 ▲朝熊丸 五月六日
▲日東丸 五月十四日
▲志摩丸 五月廿二日
●開往紐育 ▲北陸丸 五月十五日
●開往基隆高雄 ▲中華丸 五月七日
▲大華丸 五月十八日

日清汽船大連出帆

●開往青上廈香廣 ▲當山丸 五月八日
▲盧山丸 五月六日
▲華山丸 五月卅一日
▲唐山丸 六月六日

政記輪船出帆

▲永利號 ●開往芝罘 五月六日
▲有利號 ●開往龍口 五月四日
▲公利號 ●開往威海衛 五月四日
▲成利號 ●開往上海 五月六日
▲茂利號 ●開往芝青廣港 五月七日
▲勝利號 ●開往青島 五月六日

惠通行出帆

▲照國丸 ●開往門、宇、尾、今 五月十五日
▲利通號 ●開往仁、芝、威 五月五日
▲昌平丸 ●開往罘芝 五月四日

滿洲報

(本報價目)每月一圓四角六個月七圓八角全年十五圓(外國除中國日本概加郵稅)收費先惠郵票不收
(廣告刊費)一行十二字起碼一日每行一圓特別地位加倍長期者另議以上俱以現大洋爲本位但朝鮮臺灣日本內地即以日本金幣爲本位
大連市常盤町二十九番地　發行所　滿洲報社　電話
發行人　王子衡　編輯人　印刷人
THE MAN CHOU PAO 29-31 Tokiwacho Dairen, Manchoukuo.
昭和十年五月四日

召集全國軍事指導者 說明對內外政策方針
蔣介石決於六月初在廬山施行軍訓
現因貴陽圍解已定於月底離黔返鄂

在華西勾留已三月餘之蔣介石、決於六月初旬在廬山施行特別軍事訓練、聞此次軍事訓練、其目的在於集全國握有實力之軍事指導者於一堂、首令宣誓絕對保守秘密然後由蔣氏說明其所懷抱之對內對外政策、並訓示以今後方針、查去年施行軍事訓練時、蔣氏即曾鼓吹抗日精神、鼓動各將領之對日敵愾心、其爲蔣氏他日取得大總統地位之準備工作、不問可知故其訓練結果乃即造成與中國國民福利及中日親善乃至東亞和平相反之形勢當此猛省乃中國國民當前急務及中日國民接近機運逐漸釀成之今日蔣氏是否仍以其熱心爲前提而實行口是心非之策謀其當國步維艱時期之眞意如何在此次軍事訓練中均可表明、頗爲內外各方所注目(三日上海電)

在貴陽豁於共軍重圍、一時曾傳危急之蔣介石、決於五月下旬離黔返武漢行營、於六月初旬召各地將領施行軍事訓練、因此蔣乃急令新黔主席吳忠信等趕速成立新省府、又訊、包圍貴陽之共軍因中央軍之拚命防禦、已中止攻貴陽、而由貴陽南方綫道西往、徐々北上、貴陽之危機、乃一時爲之緩和(三日漢口電)

爲實行提携將在滬阪 設置中日經濟委員會
廣田外相有吉公使意見一致

廣田外相與有吉公使間關於對華經濟政策意見一致之點在於由日本技術家指導棉花栽培等、爲振興鑛山業、紡織業、則勸誘中國創辦或係中日合辦事業、或日本單獨出資之企業、藉以舉中日經濟提携之實、至於此種工作之具體化、則委之於中日民間當業者之自主的發動在必要的情形下、政府亦可從中援手、而從來因遭反日團體壓迫對日貿易縮手之中國商人、現於中國政府取締抵斥日貨庇護下已開始活潑的貿易關係、貿易額日見激增一方中國政府並聘日人爲造幣廠審查委員會顧問、凡此種々、皆係其對中日經濟提携表示誠意所致故現在若松通商第三課長於本於此際設立爲指導獎勵民間方面合辦企業之計畫、對中國產業加以經濟的技術的援助並調整增進貿易之機關、以按日美通商審議會之形式在上海與大阪設置中日經濟委員會、而使有力實業家參加之方針、與大阪商工會正事進行協議至於中國方面俟有吉公使歸任後即向南京政府交涉、據觀中國方面對此恐亦能同意繼之、當設設該委員會後、即可進登中日經濟提携實行上之第一級段、殊堪注目云

英國油商撤退 竟要求賠償
日方一笑置之

英美對滿洲國煤油專賣之抗議、因以承認滿洲國獨立問題爲中心之根本主張不同、終無妥協餘地、英美兩國當局亦均了解、然至今仍復不斷抗議者、據觀、其原因似爲油商之要求及其對內政策據最近日本外務省得息稱、英人煤油公司或即將實行撤退、而對日本政府對此撤退之賠償將如何考慮、似已提出討論、關此日本外務省態度頗爲强硬、以爲油商之撤退乃其自由、惟賠償則屬無理之要求、如英國現覺不顧日方之正當抗議、實施貿易比例制、日商因此所受損害亦復不少、然並未聞英政府對此賠償有何考慮、因一笑置之(三日東京電)

張學良抵貴陽
吳談施政決從穩健着手

一日下午三時、張學良偕隨員數人飛抵貴陽(三日貴陽電)

吳主席忠信、及各新委廳長於一日同時接事擇期補行宣誓典禮、吳談

本人初至貴州、情形未得熟知凡此後一切施政、決從穩健二字着手

新聞家白逾桓胡恩溥 忽繼續在津被人暗殺
行兇情形相同警署正查眞相
行爲顯係反日日方擬嚴抗議

二日午後十一時五分、有兩名華人、怪漢闖入日租界北洋飯店第十六號房間、即用手鎗向二十日自新京歸津投宿於該旅館之親滿日系漢文報國權報社長胡恩溥五十歲及同氏夫人身上亂放胡夫人腰部遭彈貫穿當時掩往谷醫院救治已陷於重態胡氏當即殞命兇手行兇後當即忙急向法租界竄去、據傳兇手係藍衣社之暗殺隊員、繼於二日午前四時許、日租界須磨街親滿日系漢文報振報社亦潛入別動隊黨羽、暗殺社長白逾桓氏、該氏四齡愛子亦負重傷、在四五個鐘頭的短時間內、兩名親滿日系要人悉遭暗殺、於是全市漲滿華北將以天津日租界爲中心再捲起動亂波瀾之無稽的空氣云(三日天津電)

被害者胡恩溥、南方人、自今年一月稅居於天津日租界浪速街、揮其筆鋒痛斥蔣介石氏之爲政、高呼爲救中國須親滿日、打倒惡軍閥、建設王道國家、蓋一文筆的戰士也、白逾桓氏亦是知名親日家、久居日本租界、爲振報社長兼聯治社會黨黨魁、高揭反國民黨旗幟、白氏遭藍衣社員狙擊者前後歷五次今遂爲主義而死矣(三日天津電)

足資爲解暗殺胡氏之謎之唯一線索者、即兇手之汽車號數(一〇六三)此汽車係載有陸軍少將官衔之流氓沈熾昌的專用車、從此推測下去、沈之背景爲天津市長張廷諤及省政府市政府華北政整委會顧問陳覺生、上述三名前曾計劃秘密暗殺居日租界之對將介石政權的反動分子、事爲日本領事館警察偵知、故乃於警戒中乘隙出此狂暴已極之恐怖行爲、白社長三日以來、看護其臥病之夫人、頗爲疲勞、二日午后十一時許始行就寢、兇手用利及將門撬開、闖入寢室、當即開一槍、計腹部遭一彈、頸部遭一彈、據在隣室睡眠之白夫人談

當夜突然聽見不行一句話後、便繼有砰々的槍聲兩三聲、比趨至室中一看、外子已經橫臥在血泊中、兇手的影子也看不見了

警署方面以爲行兇情形與上述胡氏之被殺情形相同、殊屬巧妙、意爲兇手事先或與僕人通謀亦未可知、目下嚴重調查中(三日天津電)

日本當局以爲中國政府要人口口聲々高呼中日提携、復又指使暗殺團侵犯日租界之行政權、而暗殺親滿日人物此種行爲顯係反日故三日擬偕同軍部向省政府主席于學忠氏提出嚴重抗議(三日天津電)

不逞之徒蠢動
奉國府之密令潛入滿日

當茲以皇上東巡爲楔機滿日國交愈形緊密不離、滿日親善益進於堅實之際、承南京政府密令之反滿抗日分子、並朝鮮獨立黨員、及中國共產黨員之暗躍策動益形激化、爲企圖實現其暗殺滿日要人、或破壞鐵路等恐怖工作之陰謀、該各派黨員業已侵入滿日兩國、進行蠢動該黨今後尙有陸續侵入日本與滿洲國之形勢、故大連水上署及其他各署咸呈異常緊張、至彼等陰謀團之大致情形如左

△不逞鮮人團之國民決死隊潛入、企圖暗殺滿日官憲重要人物、決死隊共三十餘名、已潛入滿洲、分爲六班暗躍中

△河北省黨部員之暗殺滿日要人團、于學忠前奉南京政府密令、特選拔優秀黨員四十餘名、令其喬裝商人侵入國境方面、鼓吹反滿抗日思想

△中國共產黨之〇〇暗殺十謀上海黨部員分決死隊十五名爲三隊、喬裝漁夫入滿、有破壞鐵路及其他之陰謀

△藍衣社、勵志社、東北除奸突擊團金九一派、各企圖實現其陰謀、聞已經侵入滿洲國

△朝鮮獨立黨派遣恐怖工作員、藉以阻害滿日兩國之國交、其中心人物爲張國臣(韓國々家社會黨員)韓昌世等、已潛入大連

△在滿韓鮮獨立革命員、由柳東悅率領經山海關赴平聯絡勵志社軍事委員會、承其支給武器、擬赴日本

△抗日聯盟知行社員八名、携重大使命與同盟烈團金九向蔣介石領得軍費九千元、在滿洲進行恐怖工作

△韓鮮獨立黨赤系俄人、與南京過激派分子打成一片之日仇暗殺團、在有組織的統制下、侵入滿日兩國彼等在日記的第一頁上、貼有蔣介石之肖像、以事互相聯絡云

關東軍對入蒙旅行 決定加以限制
但對以研究學術爲目的者
可請特務機關許可

從來蒙古內之旅行者、因無限制、屢有不良商人等入蒙致與蒙古人以惡感、結果發生種種誤解、因之關東軍爲一掃此等弊端、決定限制入蒙視察者、對於以營利爲目的之希望經營事業者等絕對不准入蒙但對於、以研究學術及其他爲目的之一般旅行者、須先向各現地務特機關呈請、依辦理入蒙之手續辦法即行許可云

觀光會議代表 出席茶話會

東洋觀光會議開會禮、二日午後二時於首相官廨舉行、出席者有日、滿、華、英領印度、荷領印度等東亞諸國代表八十六名、次於田鐵道省觀光局長主席之下、開第一日會議、協議關於進行議事事項、午後四時散會、全體代表臨廣田外相之茶話會午後六時出席內田鐵相之晚餐會(國通三日東京電)

法使訪徐謨 商越約附件

駐華法使韋禮敦、二日午後四時半、到外交部拜訪外次徐謨聞係繼續交換中法越南商約附件之尙未同意之幾點意見約談一時餘辭出(三日南京電)

望民間同樣努力 增進日華緊密
北鐵協定成立可爲盟邦慶
廣田外相對地方長官演說

日本地方長官會議、於三日午前九時、開會於首相官邸席間岡田首相高橋財相廣田外相小原法相各有訓示演說廣田外相在對華關係演說中有如左之申述

對華關係已有顯著好轉之傾向、相信使在東亞負有重大責任的日華兩國之關係趨於親善之途、乃兩國爲政者及兩國國民的一般的使命、日華間通商與貿易之發展、是有俾益於兩國之富强的、余甚希望民間亦與政府作同樣的努力乘此機會、在貿易增進上固勿論、即在其他各方面之日華關係上、更須爲使其緊密化而致努力、對於日蘇關係、由北鐵讓渡協定之成立、滿洲國已完全取得同鐵道並其他一切附帶事業以及財產等、北鐵之治安已臻安固、今後該方面之經濟發展、更可期待有更進一層之活躍、因而滿洲國民心之安定亦得實現、對於盟邦實不勝慶賀之至、由該協定之成立而東亞平和上所生之好影響、尤爲甚大云云(國通三日東京電)

懇談會完全告竣 今後進向實行
三日之全滿官民懇談會
於軍司令部舉行之經過

以聖駕東訪爲楔機、藉以更行鞏固滿日兩帝國之緊密不可分關係、並進而達到東亞永遠和平目的、關東軍等全滿各機關總動員舉行全滿官民之重大懇談會、計一日爲全滿兵團長會議、二日爲全滿報館代表懇談會、繼續於三日舉行全滿官民懇談會、該會自三日午後二時在軍司令部會議室舉行、出席者有民間方面代表二十八名、次上首由南軍司令官致辭、席有林出一等書記官、高木秘書官、吉田中佐等陳述訪日所感、然後彼此進行懇談、午後五時散會、同夜於軍司令部官廨招待當日出席者並各報館代表開盛大之晚餐會聞當此極有意義之懇談會完全終竣今後即向實質上邁進

三日午後一時三十分、在關東軍司令部舉行官民懇談會南軍司令官吉岡、中佐林出書記官各作有如二日在新聞社代表懇談會席上同樣之致詞演說後移入懇談、又於本日午後四時、在軍司令官邸開新聞通信社代表並官民懇談會員之招待晚餐會云

日政府近將宣明中外 儘可能速撤在滿法權
課稅權將於明年度斷行撤廢
關係當局關東軍意見已一致

關於撤廢滿洲國治外法權、已迭誌前報、日本外務省之撤廢準備委員會、決定採取由課稅權逐次普及警察裁判權之漸進的方針、刻與現地委員會相呼應、正在進行作成具體案中、觀測課稅權撤廢、將於明年度初斷行、是以日本政府、決於最近向中外宣明其旨趣日本帝國政府爲盡可能急速撤廢在滿洲國之治外法權、目下已在極力準備中、關此在二月初最初之日本方面委員會、會議及決乘滿洲國皇帝陛下訪日之機會、發表上記聲明、嗣因準備未完、遂行延期、而此次對於決在最近發表之主張日本內地關係當局間及關東軍意見已趨一致(國通三日東京電)

擬攫中國路權
英國暗中進行對華借欵

據二日某方接電稱、中國因經濟極度艱窘、乃益感有從速增發中央銀行紙幣、以謀救濟之必要、英國以此機不可失、乃不顧其對日方不單獨借款與中國之約言、而於暗地中積極進行對華借欵工作、蓋華方因無增發紙幣所需之準備金、乃經上海滙豐銀行、向英方請求予以通融惟英方則謂中國所與之擔保品——中國古物(運往英倫備展覽者)無中國要求之七千萬元價值、據觀、此乃英方所假藉之口實、其眞正目標在於攫得中國鐵路利權、因此南京政府乃似擬展緩收回外銀紙幣發行權、而英方復以欲期此借款實現、必由宋子文與日方有某種程度之諒解、故宋子文之忽表親日即以此也、總之、英國經民間秘密進行對華借欵一事乃其今後對華動向上頗值注目者(國通三日東京電)

士官校旅行團 聆司令官講演

來滿旅行、於二日夜、抵新京之日本士官學校、學生一行三百七十餘名、三日午前九時、恭集軍司令官官邸、敬聽南軍司令官、與鹽澤參謀、講演關於滿洲國軍政等正午一同出席軍司令官官邸午餐招待宴云

輝南發見股匪 已派兵勦滅

山城鎭守備隊、接到海龍縣警察隊、於輝南縣太平川、(朝陽鎭南方約十二公里地方)與匪首不明之匪團三十名、激戰中之報告後、當急派野添〇〇隊〇〇名、進發朝陽鎭、於一日午後三時達該地、對於據城壁內而施頑强抵抗之匪團、與以猛烈砲擊於該夜十一時許、遂將該匪潰滅

敵方遺棄屍體十具、死傷者亦見多數、又於此次戰鬪、軍方戰死者及負傷者、於二日晨由開往奉天之飛機運送收容於衛戍病院戰死上等兵北島德美、負傷野添繁雄外三名

林陸相來滿 廿一日起程
預定視察行程三星期
決行上奏御裁可手續

林陸相愈決定自廿一日啓程東京渡滿、行程豫定約三星期(國通三日東京電)

林陸相決定當廿一日閣議後自東京站搭車渡滿、俟經御裁可後即行發表、聞隨行者有陸軍省永田軍務局長、橋溝內閣書記官(以對滿事務局參與者之資格)等一行約十名、豫定爲三星期、其行程大約如左

豫定首自神戶搭聯絡船直赴大連即北上赴奉天、新京哈爾濱、齊々哈爾、再搭飛機視察大黑河之前線然後自齊々哈爾搭車經四平街、奉天、訪問錦州、承德、山海關、次自綏中赴新京歸途搭車經吉林、敦化、雄基、京城

此間以對滿事務局總裁資格與滿日要人會談、復以陸軍大臣資格或慰問激勵駐各地之陸軍、或視察國境方面之第一線等、藉努力對滿洲國再加認識殊堪期待(國通三日東京電)

橋本陸軍次官、二日午後三時訪吉田書記官長於官廨、陳述陸相豫定自廿一日自東京啓程以三星期行程視察滿洲各地之旨、請求諒解、查陸相渡滿、在日本之確立對滿國策上、殊堪重視云(國通三日東京電)

橋本陸軍次官二日午後三時訪吉田書記官長於官廨、接洽商權關於林陸相渡滿之日程及陸相外出後之事務手續等、聞並不另置代理者內閣已決定着手上奏御裁可之手續(國通三日東京電)

洪財次東渡視察

滿洲國洪財政部次長及薛事務官、爲視察日本財務行政制度、乘三日午前七時、由新京發之列車、預定以二十五日間之日程、赴日本門司名古屋、東京、橫濱、神戶奈良大阪京城各方面視察云

京圖車被襲 死傷者判明

二日晨、受匪襲之京圖線列車、其後判明之死傷者如左死者、日本人九名(內軍人六名)滿人二名、重傷者、日本人一名、滿人四名、輕傷者、日本人四名、架走者日本人六名、行方不明者、日本人一名

於二日午前二時半許、在京圖線大石頭附近、發生匪賊襲擊列車事件後、日本方面之死傷者、有如左之判明

軍方面

戰死、軍曹中川喜一(新潟)一等兵本橋勇一(埼玉)一等兵瀧本正代(山口)

一等兵、西澤啓(埼玉)

一等兵、村田宗利(長崎)

重傷

上等兵、五十嵐良明(東京)

輕傷

一等兵、染名良次(東京)

二等兵、宇都木(埼玉)

二等兵、三上克已(埼玉)

以上爲獨立第〇〇隊之警乘員、其他第〇〇隊之瀧本特務曹長戰死、細見軍曹及出中一等警手輕傷

鐵路方面

戰死、警務團員、鈴木文一、齋藤大四郎

其他重傷一名、車線長甲代武治行方不明

乘客方面

死者、井上浩、小林勇次

行方不明、岩本長次

負傷、井頭豐、中澤健次

美國經濟考察團將到津 華北準備歡迎
決定屆時舉行意見交換會
並說明日在華北經濟情況

美國經濟視察團、定六日抵天津、華北各界、奉南京政府之命、正忙於準備歡迎中據華方消息、天津方面、以總商會爲主體網羅天津中美一流實業家、爲謀銀問題及其他中美諸貿易之圓滑起見決定舉行意見交換會、又中國方面、依中央之命令、特調查華北方面日本經濟進出之實情、對經濟視察團、作詳細之說明、藉以講究日本經濟進出華北之牽制策云

傳行方不明之 袁公子無恙

在哈爾巴嶺列車被襲擊事件被匪綁去之乘客中、忽傳袁尙書府大臣令息袁慶清氏(間島省公署教育廳長)在內故當晚新京之袁氏邸、來客及以電信電話詢問確否者頗多、一時各方面均極驚訝、但袁慶清氏、幸未乘遭匪襲擊之列車、二日晚已安抵新京目下滯在袁氏邸中

在京圖線因遇匪被綁去而行方不明諸人中、聞有滿洲國尙書府大臣袁金鎧氏之公子間島省公署教育廳長袁慶清氏、該省公署接得此項消息非常驚駭現協議對策中云云

造幣審查委員 加入三日人

財長孔祥熙、以國民政府即將於五月二十五日改選中央造幣廠審查委員、共七名乃以新任委員名義懇請正金支店長矢吹定一、三井支店長佐藤喜一郎、三菱支店長吉田政治三氏就職、當在金融危機緊迫通貨不安益趨深刻之今日竟將日人三名加入負有極重要使命之審查委員中實可謂爲中國財政當局終竟覺醒促進中日經濟提携乃當前急務及其對日本銀行所持之堅實中國健全通貨政策發生信賴之明證也(三日上海電)

行政院審查 出版法草案

行政院二日下午三時、召開審查會、內政外交、教育三部、均派員出席、關係審查內部修正之出版法草案、討論達二小時、各部代表皆陳述意見、該草案俟行政院會議通過後、即可送中政會會議、交立法院審議、然後公布施行、並廢止舊出版法爲時當在數日後(三日南京電)

中印學會開 發起人大會

醞備甚久之中印學會、聞將於三日上午十時假南京亞細亞協會舉行發起人大會、討論會內一切組織、及決定各種研究計劃、大會舉行後、即將定期正式成立(三日南京電)

滿蒙正式交涉
本月中旬或下旬即舉行

哈爾哈問題之正式交涉、因交涉地點問題遲々未決、以致牽延至今、最近微聞對方應諾以滿洲里爲交涉地點之公文已經到來、據觀以前歷時數月由公文之交涉、今後不久即可告一段落、約於五月中旬或下旬即可舉行正式交涉、當茲滿日蘇三國國境問題俄有進展形勢之際、其成行益堪注目云

黔匪將肅清

據最近政界消息、黔省共匪已告肅清、僅西南尙有殘匪若干出沒、共匪現於馬陵附近被政府軍包圍、匪衆經連來搜剿尙有若干、其確數殊難確計、唯匪區內已漸趨渙散、不日即可潰滅云(三日貴陽電)

吳稚暉陳布雷抵省後省黨部定二日開會歡迎並請吳陳二氏演講(三日貴陽電)

新京附近防空演習
十二日實行

新京附近之防空演習、務於五月十一日起亘一個月間舉行大要如左

今次之防空演習、自五月十一日、亘一個月間、於地方民間、實行基礎的訓練、六月十日、舉行飛機擲彈等演習、六月十二、十三兩日舉行空襲、演習地域、新京特別市、長春縣、農安縣、懷德縣、伊通縣、九台縣、双陽縣、德惠縣等及包含國都之外一帶地方、主要地點爲孟家屯、南嶺東關寬城子等區域、參加部隊、爲新京警備隊、高射砲隊、飛行隊滿洲國軍、新京衛戍病院等正式演習時之統監、已定爲新京警備司令官佐野少將云

今日本報出版三張半

大連宏濟善堂建築招標啓事

啓者本善堂於日新街二十六番地建築樓房一節業於客秋九月間曾登廣告聲明招工包作後因種種關係遲滯至今茲訂於五月十五日午前十時在本善堂會議室內當衆揭標以昭公允而杜弊端有欲包作此項工程者務希先期至本堂索取說明書及覽閱圖樣以資參考恐未週知特此登報聲明

昭和十年五月二日

出賣汽船廣告

茲有大汽船一艘船身堅固容量廣潤又係雙汽紅航駛迅速今擬出售索價低廉如有要者即請通知電話二八九九六番可也

永福順汽船東啓

鳴謝太古太平公司賠償迅捷

啓者敝號於三月十一日忽遭回祿之災前櫃及東下屋內貨物完全焚燬幸事前曾向太平太古兩大公司投保火險國幣壹萬元(各伍千元)事後即承該兩公司通遼經理處朱耀章邵秉鈞兩君報告公司旋蒙公司派員調查確實於三月二十日磋商解決即按實際損失賠償國幣七千八百零叁元六角五分不折不扣異常迅速特此登報鳴謝

通遼福源厚絲房啓

新設奉天省立奉天兩級中學校招生佈告

本校招募初中高中學生各四十名有志投考者務於五月十三日以前到奉天省公署教育廳報名欲知詳細情形請向教育廳學務科索閱簡章特此佈告

謹謝先施太平公司賠欵異常迅捷

敝號於四月六日因南鄰失愼致遭損失幸事前向先施太平兩大保險公司保有貨險遇事後承該兩公司調查屬實不數日即照損失賠償現大洋三千五百元(計先施一千九百餘元太平一千五百餘元)不折不扣非常迅速其信用之卓著辦事之敏捷於斯可見敝等領欵之餘感激莫名特此登諸報端

新京天增號啓

法蘇互助約意見卒一致
已在法外部舉行草簽
僅適用於歐洲受現實侵略時即生効力
兩國圍德工作已告成立

法蘇互助條約、自因兩國對制裁條欵中自動性發動之意見相左而臨時簽字終竟流產後、經兩國當局近來一再交涉結果、意見已得完全一致因於二日下午六時三十分、在法外交部由法外長拉伐爾與駐法蘇大使舉行臨時簽字、由南北双方包圍德國工作中之重要一部、至此乃告成立、該條約之詳細内容、定三日下午發表、玆先將其要點誌左、

一、此條約之有効期間、須限定爲較短期間

二、此約僅適用於歐洲、至亞洲法領殖民地保護國及蘇領亞細亞則均不在其適用範圍内

三、締約國一方、受第三國之侵畧時、應即依據國聯規約第十條所規定者舉行協商、國聯理事會關此如不能有何等決定時、締約國應不爲其拘泥互相立刻援助

四、新條約並不能解除兩締約國對國聯規約所應負之一任何義務

五、新條約唯有於法國或蘇聯領土現實受侵畧時、方發生効力(三日巴黎電)

非以第三國爲目標
確立安全保障
拉伐爾外長與蘇大使談話

拉伐爾外長當簽署互助條約後、欣然談曰

法蘇兩國代表當此番締結條約、始終以確立安全保障爲念、兩國政府堅持本擁護聯盟規約之方針、故對任何國家參加安全保障機構既不拒絕亦不廻避、當交涉締結條約時、曾關於第三國之參加加以充分考慮云云(三日巴黎電)

蘇聯代表鮑瓊金大使亦力倡締結新條約決非以第三國爲目標之旨曰

自締結新條約以後、法蘇兩國較從來狀態行見更形强化者、是無庸贅言、同時對於整個的歐洲之安全保障、亦殊有莫大好處、新條約決非以第三國爲目標者、確信蘇聯政府乃自衷内願與愛好和平國家擴充新條約之條項云云(三日巴黎電)

對和平貢獻殊多
强化國聯機構
國聯當局對互助約之見解

關於法蘇兩國成立互助條約消息、國聯當局頗表關懷、特指陳新條約係强化國聯機構者、並表明見解如左

一、企圖强化國聯約之尊重、更進一層明確闡明國聯第一主義

一、新條約更强化集團的安全保障機構、對於確保歐洲和平、貢獻殊多(三日日內瓦電)

法發表聲明書

法外交部當簽署互助條約後二日午後七時發表聲明書闡明新條約趣旨、該聲明書全文如左

法蘇兩國政府間之互助條約二日午後六時、經拉伐爾外長、與鮑瓊金蘇大使在外交部簽署完竣、新條約係由議定書及五條條文而成、依據聯盟規約第十條、第十五條及第十六條規定當遭第三國擬發而出其侵畧行動之際、彼此互相援助、新條約之目的蓋爲確保聯盟規約各條項及理事會勸告之効力、法蘇兩國政府在新條約上、從業維持歐洲和平的見地上、而負擔新的義務、此等新義務與兩國政府、從前的口約毫無抵觸、法蘇兩國政府依然希望締結局地的安全保障條約、此番雖已締結新條約、但對兩國政府經互相諒解後而參加此等局地的條約上毫無妨碍云云(三日巴黎電)

與遠東無關
駐蘇法大使對大田所述

大田爲吉駐蘇大使、二日會見法駐蘇大使亞爾範氏、當詢以法蘇兩國政府間成立互助條約按該條約規定之彼此互助條約項與遠東有關否、亞爾範氏對上述質問謂該條約之適用範圍、止限於歐洲與遠東完全無關云(三日莫斯科電)

英國立場不變
西門外長在下院之答述

西門外長關於法蘇互助條約成立、二日晚在下院對質問者答述於左

法蘇兩國間成立互相援助條約者、並非對於英國可以增大任何責務、且此事更不致較法波協定或法捷協定更進一步使英國立場發生變化、倘若德蘇間發生紛爭、法爲援助蘇聯、而侵入德國時英國亦自不能自動的援助德國云云

拉伐爾外長九日啓程
訪蘇波强化盟邦關係
對德重整軍備共商具體方策

與蘇聯政府締結互助條約、已邁出包圍國社黨德意志第一步之拉伐爾外長、定於九日自巴黎啓程、訪問瓦薩莫斯科、決與波蘇兩國政府强化盟邦關係、法外部二日晚發表外長之旅程如左

拉伐爾外長九日自巴黎出發、十一日抵瓦薩與波蘭政府當局會商後、預定十三日到達莫斯科

查拉伐爾在波將與波外長貝克晤談、抵蘇聯後、則將會見史塔林李維諾夫等首腦部據觀爲應付軍國德意志之重整軍備、將協議具體的方策(三日巴黎電)

本現地情勢檢討
中日經濟問題
前警視總監等已首途渡華

前警視總監貴族院議員藤沼庄平氏八角海軍中將、太田正孝木暮武太夫各代議士、乘三日午後一時上海丸渡華、該等預定亘四十日間視察滿華兩國、關於中日經濟問題以現地之情勢、而實行詳細檢討、該等出發前有如左之談話

政友會 所屬有志 代議士之國政一新會、選余等組織滿華視察團者、係以現在之中日提携漸次實現之際、而軍 之觀部測居然持反對態度、因苦於此等是否問題、乃實行上海南京漢口、北京及其他地方、就提携問題、而行以實地視察、若有機會時、並擬與蔣介石汪兆銘兩氏及政府要人會見、實行無隔意的意見交換云(國通三日長崎電)

土耳其大地震

一日土耳其東北加爾斯地方發生大地震、死者二百名負傷者五百名、遭災最烈者爲迭哥爾地方、其附近十五村皆陷全滅、土耳其政府目下盡其全力以從事援救(三日昂哥拉電)

華免出口稅

國民政府財政部、爲獎勵輸出計、日前從事立案國產輸出之免稅規定、最近愈得成案、聞擬在八日中政會上提出而正式決定之查因中國政府豁免中國資本生產品與土產之輸出稅、外國資本工場將受其莫大之影響云(三日上海電)

因妻毀謗希特勒
丈夫提出離婚
大審院判決原告得勝訴

幸運之希特勒德總統的威力、今已普及德國國民之私人生活、即夫婦間口角時、亦不准毀謗希特勒氏、玆舉一實例即有某家庭、夫婦間因關於國社黨之功罪、發生議論、妻方大作反對國社黨論、其夫君聞之頗形憤慨、當提出離婚訴訟、至四月三十日、大審院已判決原告方面勝訴並判決謂對希特勒總統弄誹謗言辭之妻、其夫可當即與其離婚(三日柏林電)

阿拉斯加設空軍根據
可牽制日本外交方針
美陸軍作戰部長提秘密報告
謬稱日本人最畏爆炸機突擊

至最近任美國陸軍作戰部長爲空軍權威者之荼爾基魯班少將、曾向下院提出關於陸軍方面之空軍根據地的秘密報告書、該少將在該報告書之一節、特以一美國若在阿拉斯加設置强力之空軍根據地、即可牽制日本之外交方針」公然不遜之威嚇的言辭記述如次

美國若在阿拉斯加設置强力之空軍根據地時、當必與日本外交以重大影響、且美國倘能在阿拉斯加離海岸較遠之中部地域、設置强化之空軍根據地、更沿海岸線設置補給根據地及嗜戒根據地數處、並配備以多數新式爆擊機時、因日本人最畏爆擊機之突擊、故確信能與日本之對美外交關係及日本對美折衝之態度以至大之影響、至於在阿留地安群島、實施補强設備與否、尙多疑問、因該方面之氣象狀態、極爲不良、不適合使用航空機云

叉美國空軍總司令、安得留少將、亦曾謂阿拉斯加、因氣候及地勢之關係上、敵機不易接近、且於美軍作戰上亦極容易、故於阿拉斯加設置完備之空軍根據地、亦爲極爲有効果云云(三日華盛頓電)

海軍對外應謹愼
一切挑撥行動
僑日美教師向本國陳意見

僑日美國傳教師等、以美國海軍在日本近海舉行大演習、徒刺激日本國民感情、由兩國友誼關係上言之、殊屬憾事、因於前此由二百十七人連署一意見書致本國各方、玆據齋藤大使報告外務省、該意見書對基督教團體學生及婦女等以巨大反響、在糾正美國輿論上極爲有効且頗得時宜者、該意見書要點如左

一、有傷東洋民族自尊心之移民法、應速廢止

二、對美國報紙之對外中傷煽動記事應加抑制

三、美政府之外交政策、始終應以和平主義爲根幹

四、美國官公吏應愼其言行

五、海軍對一切對外有挑撥性之行動應加謹愼

六、軍備應以自守非攻擊爲本位

七、應努力於國際合作、以維和平(三日東京電)

調查局長官任四條隆英男

問題之調查局長官、現已內定爲前商工次官四條隆英男氏云(國通三日東京電)

無論世界上任何强國
德國空軍均可與對抗
空長蓋林克謂飛機皆最新式
十月一日實施陸海空徵兵制

德航空部長蓋林克、二日接見外國新聞記者、確認德國充實空軍之事實、並謂德國空軍現已具有與世界任何列强空軍對抗之實力、且係以空前未有之獨特方法、在最短期間內建造者、此等飛機、並非隱藏未見存在者、其威力極强、故對任何敵軍之攻擊、亦可得堅强抵禦、且此等飛機中無一架舊式者、而均係最新式之優秀機(柏林電)

德政府正式發表、三月十六日宣言之陸海空徵兵制度、決自本年十月一日起實施(三日柏林電)

國際勞工節
蘇聯閱兵禮

國際勞工節、此間舉行閱兵典禮、參加士兵三萬人、並有飛機七百五十架、在天空翺市飛翔、至爲壯觀、兵隊遊行、歷二小時、繼爲民衆遊行、亦歷二小時之久(三日莫斯科電)

紐約社會黨作示威遊行

國際勞工節、此間社會黨員十萬人、與共產黨員五萬人分頭遊行、舉行示威、警察二萬人維持秩序、經過情形尙見安寧(三日紐約電)

太平洋海軍演習
計劃並不變更
充實海軍力恢復建艦費
海長史純遜接見記者團

美海長史純遜、三十日下午接見新聞記者團、謂據彼預測上院可將建艦與工費復活其大意如左

下院雖依預算委員會決定將明年度海軍預算案二十四艘建造與工費大加削減然上院對建艦與工費二千九百三十八萬金元本人則以爲可照原案復活此事雖非已得明確保證、但其前途則頗有望、次乃轉其語鋒、言及德政府之海軍復興計劃據云德政府已着手建造潛水艦、但美政府對此種事則毫不介意、對於在一九四二年前將海軍力充實至華府倫敦兩約所規定之最高限度之既定方針決無變更、關於歐洲現勢、英政府頗領擔心、關於此次德國建造潛水艦、美國迄未接得任何正式通告

最後關於海軍大演習解釋曰、關於太平洋上海軍大演習雖似有相當異論、但對大演習計劃、則不變更要、言之演習之目的、在令給美國本國海軍慣操美國艦隊(三日華盛頓電)

德美友誼
新通商條約
已開始談判
不按最惠國

德美友誼通商之新條約談判一日在此開始、以現有條約將於十月十四日期滿、聞新約不列入最惠國待遇以內(三日華盛頓電)

小說 佳人之奇遇

東海散士著 劉孔璋譯 香月尙繪 (禁止轉載)(六一)

皆葬身鯨鯢之腹、今飢渴殊迫、疲勞尤甚、任浪漂流、進退莫定、如之何則可、二人亦潸然無語者久之、暫而見黑影起於天邊、皆大喜叫曰、是汽船之過也、可求救助、於是振衣放聲大呼、而該船亦似變更航路、而近我舟者、三人僉喜、生蘇生之思、既而幽蘭女史翹首曰、彼船非來而爲去者、妾曰、否否是爲來者、互凝目視之、可悲哉、女史之言卒不虛、汽船背馳益遠、船影亦不可辨、惟留一片斷煙於模糊之外耳、老人曰、盛者必衰、生者誰不死歟、唯當於運極道窮時、從容就義、以遊天上自由之鄉耳、今我三人、所謂運極道窮者、此際悲泣歎息、尤天恨人、是無教養之素之所致也、悠然危坐舟中、瞑目禱於天、以求安身立命之地可耳、於是老人仰天代妾等高聲祈禱、誓以精神奉上帝終則三人共瞑目、口中作祈禱、心志由是而定、危懼之念釋然而去、好生之卑念、亦不存於腦中、時開目視之、見日已沒、而海風颯々、惟有星宿動搖於天外耳、其後不覺腹飢體疲、倚舷困睡忽覺暴風再起、波濤覆我舟、一身溺於海波之間、且將就死、忽有天妃飛來相援、而至天上之樂土、忽而絲竹管弦、起於雲邊、噪然湧諸我耳、於是愕然驚視、則乃一夢、聞有汽笛之聲近我舟然眞爲夢否、尙不能分明、漸定心神熟視之、曉月濛々、不甚了了、唯見風飄船旗、艦燈掩映於波濤之淡影、聞翼輪切水之音耳、三人乃鼓勇勵氣、漸立船弦呼救、汽船聞聲、即下小艇以救我舟鳴呼死期既迫、而俄然遇此救援、其心情果如何哉、既而小艇導我舟至本船、船長引入一室、優待厚遇、以安積勞、蓋此船爲希臘之郵船、乃往埃及歷山港者、妾等漂已流甚、船中之貴女紳士憫妾等之危急、皆與以金錢衣服、女史謂妾曰、妾身又有若干金錢、足以濟夫人之困、因返與金、受衣服諸品、三人始生再蘇之思、安臥船牀、一晝夜之疲勞漸忘、神氣亦覺復舊、乃訪女史於別室、互賀天運之未盡、且言遇難以來、未暇一詢令娘等之經歷如何、向日與令娘由美國同行之兩氏今又如何、女史悽然曰先當航大西洋所以不敢以心事告夫人者、恐計略易洩、大事之難成也、今不期遇於艱難之中、共死生於不可測之間、遂有今日、是蓋天緣使之然、亦可謂奇遇豈可不吐露經歷、以明妾等之心事乎、乃略述來歷而太息曰、兩友助妾而失身黃泉、救父之歎、未安胸中、而喪友之悲、忽驚肝胆、妾今日憶友之感、豈異於昨夕待死於扁舟之情哉、妾聞之始詳其顛末感慨殊深、漸而船達歷山港、三君可暫留旅舍以保養心神、妾等謝曰、得全一生於萬死之中、皆由足下之厚誼今可以何物以報足下之高恩、惟船破所携者悉沒海中、又無一物呈貴覽、則可如何、船長笑曰、余爲英人、身當船長之職、有殺身以救他人飢溺之義務、何況難船漂泊乎、三人投逆旅、療養數日、心神全復、是時埃及與英法之交渉、日漸入困難、埃及之民激昂奮起、禍機垂將破裂、蓋基於英法專橫跋扈之所致也先是英國遣兵艦於埃及、宣言曰、埃及之亂民、梗塞蘇彝士運河、以杜絶世界之交通

膏藥大王

專治腰痛腿痛脇背痛腹痛痛七日無不收有特效

奉天 永年西藥房 監製 發行

(各埠藥房均有經售每貼國幣壹角)

人造乳

救家庭之急、成嬰兒之福、此下奶靈藥、人造乳有悠久之歷史婦孺皆知

奉天 永年西藥房 監製 發行

(任何縣鎭均有經售每瓶國幣一元)

滿洲大旅社

新京大馬路 電話二〇五號 自働一二九〇

房間寬暢 房價低廉 傢具清潔 設備完全 空氣充足 衛生相宜 地址適中 交通利便 招待周全 電話電鈴 使喚靈便 自備廚房 吃喝適意 恭請下榻 歡迎無比

本號專門照像各界贊許已屆念有八載茲爲精益求精敞館主特赴東京澈底研究照像藝術業就回國並履各大商埠採辦應時器具佈景以助出品之奧妙

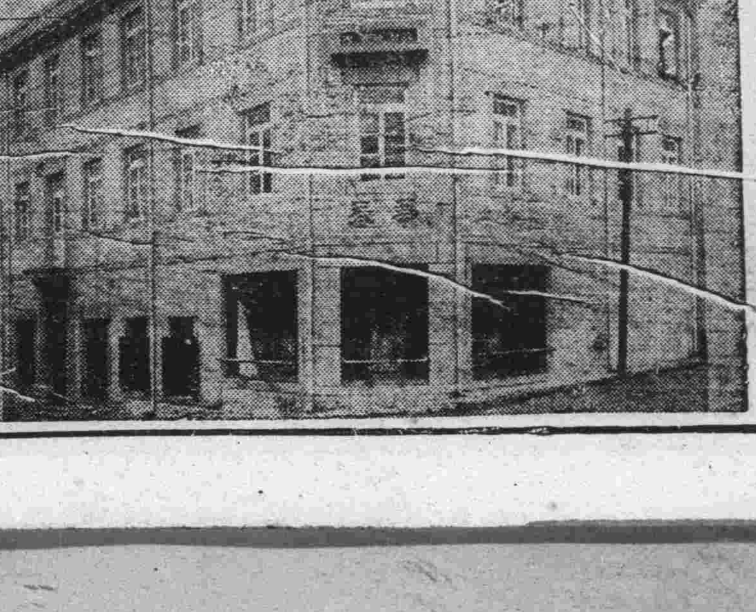

至于樓房之寬濶佈置之完全添備華服西服化粧服等又其次也光顧諸君盍興乎來

華春照像館啓

本館 大連市平和街六番地 電話(三)二六七二番

支店 金州城內火神廟街 電話一六番

大連 大仁堂

本堂分設連市以來一爲濟活人二爲提倡營業精選世驗有效之方加料王府舒肝丸

能舒氣寬胸兩脇脹滿胸膈疼痛嘔吐酸水倒飽糟雜不思飲食之症急服此藥神效無比

各種丸散 初一十五減價一成

西崗福德街二番地

地皮大賤賣

茲有地皮一段坐落大西門裏東北浴池東拐角計地八畝〇三九毫該地皮建築營商均爲適中地點兼之交通便利有欲購買或分段割讓者請駕臨城內督軍署街天泰洋服店接洽可也

高文彬啓 滿電話四三四三號

新到春季洋服材料大犧牲

定做每套正價	現賣價
四十五圓	三十八圓
四十圓	三十三圓
三十五圓	二十八圓

欲購從速勿失良機

會源洋服店 大連市內監部通百五番地 電話(二)七〇九三番

廣告

本工場專造各種玻璃器具料盃料碟紅大小瓶類坐掛桌燈一概俱全零售批發定期不悞倘蒙惠顧不勝歡迎

地址大連市榮町二番地(即西崗東關街鐵道北)

南滿洲硝子會社 電話(三)一七四〇

齊昂鐵路公司廣告

齊昂鐵路公司全體股東均鑒逕啓者案查本公司股票自前清光緒卅四年開辦頒發訂有股票條例俾各股東遵守嗣以傳流日久輾轉讓售多不按照條例辦理向未到公司更名註册以致紊亂不堪當民國五年雖經換發一次又多遺漏遂致新舊參差眞僞莫辨對於股東之權利無由明確即於本路義務貢獻上亦多窒碍玆因清理以上弊端經本公司監察會議表決爲整理股票務期澈底起見首宜鑑別清理藉免混淆而昭鄭重即定自陽曆三月十五日起至五月十五日止陰曆二月十一日起至四月十三日止兩個月爲限凡持有本路股票者無論新舊一律應即繳送公司核驗註册并須備戶主姓名單及印鑑一份一併送交公司存查以憑領取股票之用由本公司先行發給收據經考核後再行發還或換發新股票屆時另行通知其有遠道不能親到者函寄或委人代辦均可但通訊地址務須詳明註載並戶主須於股票左上角加蓋印鑑之戳記事關股東權利望勿輕忽除佈告外特此急告

康德二年陽曆三月十日 陰曆二月六日

龍江齊昂鐵路公司啓

補血強精丸

開醫藥界新紀錄 創家庭中聖補劑

此藥乃係本藥房世傳經驗屢試屢效之方也早經官准化驗行銷藥性溫和不寒不熱對於主治腎虧體弱各症服之有莫明奇妙之效可稱全球無二之補劑也自發行以來風行各處頗蒙社會所信仰函電索寄臨門購買聲譽久已素孚功效神驗爲二十世紀空前絕後未有之最佳神藥也凡患此症之人速服此藥則早得全癒一日矣是藥專治腎虧不固夢遺滑精諸虛百損五勞七傷腎虛腎寒精冷精淸不能生育房勞過度陽萎不舉舉而不堅腎交即洩精神恍惚身體虛弱腰酸腿痛形容枯瘦夜不安眠頭暈眼花行動心跳動作氣喘遍身虧力腦力健忘惡夢盜汗老年精衰子嗣艱難少年破身太早或思慮過度腎囊潮濕常出涼汗虛勞痰喘精血兩虧等凡係腎虧所患各症服之咸宜功效最速其效如神服法另詳功能滋陰補腎扶陽固本大補元氣滋精益髓強筋壯骨長陽種子之神藥也腎關不固夢遺滑精等服之大見奇功腦力薄弱精神不足頭暈眼花三盒複原房勞過度陽委不舉甫交即洩半打保愈惟子嗣艱難者先固精血服之數盒元氣充足一索得男以慰晚年每盒現國幣一元六盒國幣四元注意外埠函購郵費免收藥洋先匯空函不郵郵票代價亦可即無外錯

總發行所奉天大南門裏路東 各埠藥房商店均有代售

新大陸藥房

各官署指定 琺瑯製品

琺瑯製品一切 琺瑯美術匾額
琺瑯各種招牌 琺瑯鐵器門牌

如蒙訂製 製作迅速外埠本埠 決不悞期

奉天稻葉町十一 新利琺瑯製作所

工場 鐵西芳野町二 日民電話六三六一 電話三五二三

化痔靈 良藥

是痔瘡便血、肛門裂創、痔瘻痔核、的唯一妙藥、價值經濟用法便當各藥房皆出售

最新電氣收音 榮利

天馬商標

各埠均有代理

每張僅國幣一元五角

第二期出品六十餘種

奉天代理處

同興元 電話三四〇九
裕泰盛 電話二九三七
老天合 電話二九五八
吉泰東 電話四六三〇
興順絲房 電話五三四六
中順西 電話三一五九
順恒 電話四〇九四

奉天大西邊門外 榮利唱機公司 日電話六三九〇番

乳來精

無奶嬰兒苦 缺乳母自愁

華氏下奶葯

生乳良藥 乳來精

產後娘缺乳 請服乳來精 生乳最穩安 來精似泉湧 每瓶大洋壹元 外埠加郵貳角 (各埠藥房均有出售)

總發行 奉天小南門裏大街路東 蔭華大藥房 自動電話九二一三號

双美人牌香皂

効力品質第一位 使用之心朗氣清

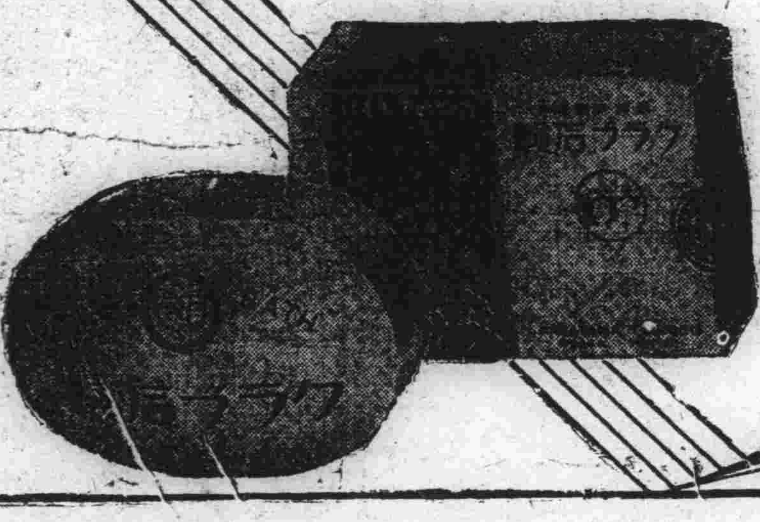

評判第一最好的胰子 第一最有信用的胰子

東京 大阪 中山太陽堂本店謹製

兜安氏通便丸

見食生厭為大便閉結之結果速以兜安氏通便丸治之蓋廢料滯塞腸內必致血液變毒釀成疾病此丸專治便秘食滯肝旺胃呆等效驗神速

各埠葯房均有出售 上海兜安氏西葯公司謹啟

大炮台香烟

遊山玩水 為人生極樂事 出遊攜有芬芳馥郁之大炮台香烟 時時吸之則遊興愈濃其樂更無涯矣

另有三炮台出售

又一醫生證明嬰孩自己藥片之功效

嬰孩自己藥片係韋廉士醫生藥局之著名兒科聖藥醫界對之日益歡迎來函證明者爲數至夥茲又有陝西隴縣西街姜大夫醫院姜筱田醫師來書如下

一十九年七月一日予得一子生後一月常感不適投以嬰孩自已藥片輒能迅速告痊近因腸胃消化不良患瀉甚劇羸弱不堪亟投以嬰孩自已藥片一瓶未完霍然痊愈矣此外遇有病家小孩求診者予均介紹服用嬰孩自已藥片而收良效一君有病孩乎試治以嬰孩自已藥片證其神效舉凡嬰孩食積便秘洩瀉腹痛氣脹單純發熱嘔吐傷風痰厥蛔蟲出牙痛楚均擅治之各大藥房皆有出售或逕向上海江西路四五一號韋廉士醫生藥局購買每瓶大洋七角六瓶三元五角郵力不取

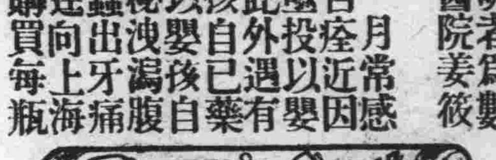

奉送爲母須知 敝局新出爲母須知一書內容豐富趣味雋永凡養育嬰孩缺之相當經驗之母氏尤宜人手一篇即已有若干經驗者此書亦同樣有益蓋其內容既合科學原理而卻又適合東方人之實用自嬰兒初生之日起應如何養育如何使之康強喜樂種種良法無不應有盡有欲索此書可寫一明信片詳敘姓名住址寄至敝局當即奉送一本不取分文

奉天

紀念皇上御訪日歸國 特開盛大慶祝式
奉市各機關定於十五日舉行
已通知各市縣署務屆期照辦

奉天省公署、與第一軍管區司令部、頃奉國務院命令、謂皇帝陛下訪日歸國、現已多日、滿日親善更邁進一步、各處各機關、均宜舉行盛大慶祝典禮、現奉市軍政各機關已議定於本月十五日各機關同時舉行慶祝典禮、省署即日已通知各市、縣署一體遵知、屆時照辦舉行云

尋常小校舉行 春季運動會 教長前往參觀

瀋陽縣蘇家屯、日本尋常小學校明月舉行春季運動會、邀請附近各村我國小學校參加亦誌本報該縣教育局長王實純氏、負責職務爲注重提倡體育事、故明日晨決親往蘇家屯、出塲參觀尋常小學校運動會云

土肥原氏講演 視察中國詳情

奉天省公署市政公署、與第一軍區司令部、近以奉天特務機關長土肥原氏前往中國視察、現已回京報告完畢故爲明瞭該氏中國視查情形起見、故於日昨五月三日下午六時、共同邀請該氏至日站湖月園、講演視查詳情奉市各機關首領均可往聽云

民聲報主辦之 全市籃球賽 改於七日舉行

奉天民聲晚報原定本月五日舉辦全市籃球聯賽大會已誌本報、但因報名日期迫近故決定延期兩日、於七日下午三時半舉行、報名日期二日截止、以便各球隊充分報名、現報名已有二十餘隊、文會高中南滿中學師範學校與鐵路局各籃球隊亦均報名參加、該報現已借妥小河沿第二工科學校籃球場屆時舉行比賽、歡迎各界人士前往參觀、各隊球員大顯球技、定有空前盛況云

向陽街小火警 燒房屋半間 損失約數十元

奉天工業區、向陽街牛店胡同門牌一號、住戶王甲山院內正瓦房五間、於本月三日晨一時半許、東頭一間、不知何故煙突串火、家人驚醒、急借電話、報告城內商會消防隊、幸該隊員均着衣睡眠、以便救急、得信即時登車往救、各隊員均奮勇直前、拆倒房山前坡、即將火壓熄、只燒毀頂棚半間、損失數十元云

縣署奉令舉行商民 春季清潔掃除
通令各警署遵辦勿違
掃除注意事項及規則

奉天瀋陽縣、奉省署命令、謂現値春季氣候日暖、亟宜衛生、故該縣署訂於本月十日舉行、現已通令所屬各區警署、遵照辦理、勿得陽奉陰違、致干查究、茲將其掃除注意事項規則、及檢查概要詳記如次

第一條、本年五月十日爲春季大掃出、凡在本縣管轄區域以內居住商民、各戶均應遵期實行清除

第二條、凡室內牆隅頂棚窗隔門框、以及其他各處、凡可積留塵土者、一律掃除淨盡

第三條、凡室內陳設之器皿櫃箱、牆上懸掛之鏡片、各種紙畫、以及商舖之貨架等、均須移動、以通空氣而便洒掃

第四條、所有衣服被褥等項或洗或晒務使清潔

第五條、如有不堪應用之敝衣破鞋、以及其他之穢物應即焚燬或掩埋之、其他不潔之物、可分別煮洗以杜霉菌、不得任意堆積

第六條、院內不准堆積穢物廁所尤應清潔常洒以石灰昇汞等

第七條、院內陽溝不准傾棄穢水流溢牆外

第八條、門前溝渠須隨時疏濬整潔不准淤塞

第九條、關於衛生清潔事項甚多、以上所擬規則、均於大清除時施行之、平時不清潔者隨時取締

第十條、大清除後由各所派員覆查清潔發給檢查證？貼於門前、如有不清潔者應酌重情形予限覆查、如已清潔再發給驗訖證、倘故意頑忽、仍未遵期清潔者、即將該戶主傳案罰辦

第十一條、本規則及注意事項如有未盡事宜得隨時修正之

第十二條、本規則及注意事項自公佈日施行

附大掃除注意檢查概要

一、無論商民各戶、凡門前院內如有溝渠、除由房東濬挑者外、如房東不在該院時、各房戶務須合力挑挖、以重公益不得互相推諉致碍衛生

一、無論院內牆外庭角屋根絲毫不准積有穢物草芥、逐日要掃除清潔、以防霉爛有碍衛生

一、院內堆放柴草除必須者外、不准過多及參差不齊尤應置於適當地點以防不虞

一、院內擺置之菜缸痰筒等件、須時時打掃潔淨秩序並須整齊、不准散置致碍觀瞻

一、院內如喂養雞鴨等家禽者、不准過多、此種家禽總宜於村屯莊農人家至九區住戶地近省會、可以少爲飼養

一、院內不准散喂驢騾馬牛等牲畜、以致糞便滿院、有碍衛生

一、院內廁所不准堆積糞物、尤應時撒以石灰及臭油等類

一、凡室內牆隅頂棚窗隔門框、以及其他各處凡可積留塵土者、一律掃除淨盡

一、凡室內陳設之器皿櫃箱及牆上懸掛之鏡片、紙畫以及商舖之貨架櫃檯等處、均須時常移動洒掃以通空氣、不得稍有積穢

一、凡不堪應用之敝衣破鞋及其他一切殘壞等物、即速焚燬或掩埋之、如須縫補當有可用者、應煮洗擦拭潔淨放置、以杜毒菌潛生、不得任意堆積

一、所有一切衣服被褥等件須時常洗濯晒晾永保潔淨不得稍有垢蹟

一、說知商民住戶以後不可任意傾倒穢物於街道或院內、以上各項於執行時態度務須和平、言說亦宜委婉、俾一般人民了解爲止、以期養成人民注意衛生之觀念

營口

零賣所女招待 當局宜加取締

本埠小平康里自來香鴉片零賣所、自開市以來、營業非常發達、考其原因、係私自僱用女招待之所致也、招待之名稱、有馬素蘭王玉舫小老蘇等、及其他數名、吸煙者均抱醉翁之意不在酒之心故每日煙客應接不暇、設備極其周密、安設電鈴、通於女招待室內、遇官警調查時偸按電鈴、招待等即分散於女座、故官府不易查拿、該所只顧發財、不管違法、作此傷風敗俗之舉、實與地方治安有關切望當局加以取締

柳匠屯警察出動 勦討大股胡匪
前斗子峪白宅二匪搶去 國幣四十餘元手鐲二付

瀋陽縣柳匠屯警察署、日昨五月二日接姚千戶分所報告、謂於界內代官屯村、今晨忽發現大股胡匪廿餘名、武器完備、聞係由遼南竄來、請派警士十七名前往、該分所亦現往石廟子一帶出動、請派人往剿、該署立即命警長率派二馬警隨行、故報局請命官立堡署同派人助戰、該縣警務局、立即電命官立堡署派人助戰、現已派馬警十二名出動、一共卅一名警士、當全武裝討剿廿餘名匪賊、必勝之權該局更電告遼陽縣警局、聯絡討伐、不日即可剿滅、鄉民無須驚惶自擾云、又訊該縣祝家屯警察署石官屯分所、前斗子峪村、農戶白廣厚家、於五月二日夜半十二時許、忽有步匪二名闖入睡室、家人雖驚醒、亦不敢聲張、二匪均持自來得手槍、自動搜索、搶去國幣四十六元、銀手鐲二付、重約七兩、値國幣二十幾元、搶畢即向西方逃走、白家報所後、警所即派人往西尾追、但並未追獲、故報局請求通緝云

將招各縣長來省會議 同時並發表施政方針
竹內廳長歸來召集各廳長會議
全省縣長會議日期日內即決定

奉天省公署於本月一日開各廳科長二次地方制度研究委員會、已誌本報、但會議結果、於次日記者往訪總務科長永尾氏、始得詳知、除倉重幹事報告二次調查各縣行政情形外、各委員均以地方制度宜急速改革大家已擬施行方針、但因總務廳長竹內氏晉京未歸各廳長不能召開會議、故所擬方針不能發表但自蒞省長、竹內廳長到省就職以來、尙未召集各縣々長來省一次會議並發表施政方針、故極宜召開縣長會議、同時命各縣長供獻改革地方制度意見、以期急速施行、昨日下午四時半竹內總務廳長已返奉、日內即當召開廳長會議、各縣長來省會議日期即可決定云

新京

警署張諭譯 弄手槍走火 彈由脚面穿過

頭道溝日側新京警察署、新近有張翻譯者、於本月二十九日午後九時三十分、在市內新市場內新民戲院看戲、至後臺玩弄其佩帶之手槍、一時失愼、竟致走火、子彈由左脚面上穿脊透孔、當時血流如注、嗣經院人等昇送至滿鐵醫院診治、據醫生云須兩三個禮拜始能告痊愈云

海城

賑災會會議決定 先救濟極貧者
俾其得以苟延生命 每人約發二元小兒一元

本縣之賑災委員會自成立以來、對於籌募捐欵、已告厥成功、故於四月卅日午後一時由委員長、召集各委員等四十餘名、假縣署會議廳開催募欵之終結會、其已募進災欵數目、城內及四關並三商會、縣署公務員等、綜計實欵、約達兩萬一千有奇、其餘除被災地畝外、由十箇區擔任兩萬元、惟當茲錢法奇緊之際、農民並無現欵、而災區哀鴻、又嗷々待哺、若再遲延、則一萬五千餘衆之生命、恐不能保矣、陳縣長反復思維、祗有先行借墊一步、方克達到圓滿結果、因此又在金融合作社、貸進大洋兩萬元、俾施賑工做、得以早速完成云、又調查六七兩區災民委員趙廣南、蕭雨時、郭壽彭、李子康等、此日向委員會、詳細報告謂調查一過、見饑民之厄窮狀態委實堪憐、若不及早施振救則餓、等、可立而待、並携來災民、做成之粗惡飲料、當時陳列案前、經大衆檢視此種養料、實非人食、即施之貓犬、亦恐嗅而不食、其中最上者、係高粱糠、及稗子以野菜、次則草種、沙土、調成薄餅、入口嚼試、再次則鐵根菜、附子苗、蘑菜、榆樹皮、齊菜根等、以水煮熟、攪而食之、其甘如飴、然因嚙野蔬、而面目浮腫者比比皆是、委員等、見饑民食物、聞查者報告、皆憫焉悲之、因此當塲議決、先派員救濟極貧者、俾其得以苟延生命、大約每人發大洋兩元、小兒一元、次貧者五角、記者按此次河西饑鴻及瓦子溝災民、其饑餓狀態眞有奄々垂斃現象、早救則生、遲濟則死、此當局之所應注意者也

互控案和平解決

本縣四區管內朱家屯、村長朱茂元、與同族朱實春、因選舉村長事、双方互相控告一節、已誌前報、茲聞此項案情、經官署派員、詳細調查、兩造所具理由、雖云事出有因、但查無實據、官方正在偵查之中、有村中公正人、出而調停、以爲双方均係老街舊鄰、兼有同族關係、詎可涉訟公庭、遽操同室之戈、倘因些微嫌隙、遂笑大方、因此勸諭双方、將原案撤消、從此言歸於好、好在朱茂元、與朱實春、俱係村中忠實分子、經中人調處之下、居然一語氷消、亦可謂識事務者矣

各村長悉行甄別

本縣奉命考試之村長、若無人告發時、當局即按照村制大綱、以及考試、試畢即予以委任書、至已經被控者、須重行過堂以查、兩造之眞僞若果人品惡劣、文字欠通即另行投票選舉云

連載小說 落霞孤鶩（七七）

——（張恨水著）——

第十二回 鈿盒朝供求凰配犬子 鐵窗晝閉入獄避獅威

玉如在黑暗裏探索着等脚踏到了土炕就在炕上坐下因爲眼前裏一點什麼也不看見索興坐着不動只在黑屋子裏發呆想、坐了許久由門縫裏窗十縫裏、才漏進一絲光、彷彿在屋子裏分得出上下四向來、這一分出上下四向、不但不能減少煩悶、只覺半空中有些飄飄蕩蕩的黑影子、幌來幌去、原來那是蛛絲的網子由屋頂垂下來的、聽聽屋外、又一點聲音沒有、心裏未免有點害怕起來、正當害怕的時候、却又聽到息率息率有一陣脚步聲在門外走着、心裏更害怕了、正是：但圖苦盡甘來日拚過魔纏祟襲時

第十三回 聽雨度凉宵懷人不寐 破門突火陣救友忘危

却說玉如一人、關閉在黑屋子裏、看見半空裏黑影憧憧、不免有些害怕、偏巧這時有人在門外逡巡着、似乎來窺探自己似的、這就憲得心裏卜通一跳、半內問道：誰是人嗎？接着門外有人低低的答道：姐姐是我、你怎麼飛出這樣一件天外的大禍、玉如一聽、是落霞的聲音、胆子就大了、便道：大妹子嗎？你來作什麼？牛太太正大發雌威哩、你來了、仔細一連累着你、落霞道：我想你一定怕黑、給你送了洋蠟和取燈兒來、玉如走到門邊、用手上上下下一摸、因道：一點窟窿沒有、這東西怎樣送進來哩、落霞道：外面這間屋子、也够黑的、我也看不出那兒有窟窿、這樣吧、我在外面點着火、你在裏面看着、那裏漏光、那裏就有窟窿、你用手敲着、我就把東西塞進來、說着、擦了取燈兒、將洋蠟點上、玉如在下面喊道：門底下有光了、你由門底下塞進來罷、落霞聽她手在門裏拍着響、就把三個洋蠟頭和一盒取燈、陸續塞了進去、因道：這都是我偸來的、吃飯的時候、我自會給你偸下兩個窩頭（註以高粱玉蜀黍粟米等雜合粉爲之、北方窮人之吃物）

奉天法院旁聽記

海城檢分庭檢察官 受賄案已判決（上）
瀋陽地方法院判詞全文

海城檢察分廳檢察官張繼曾等受賄一案審理情形已載報端、茲將判詞錄之如左

奉天瀋陽地方法院刑事第一審判決書二年地字第一九九號

判決

被告 張繼曾
籍貫 吉林省長春縣
住址 海城縣街
職業 前海城分庭學習檢察官
年齡 二十九歲
性別 男

右選任辯護人 松尾規矩律師

被告 丁克渭
籍貫 海城縣
住址 海城縣街
職業 前海城分庭學習書記官
年齡 二十六歲
性別 男

右選任辯護人 孫秀東律師

被告 張炳陽
籍貫 海城縣
住址 海城火神廟街
職業 醫生兼代書
年齡 三十四歲
性別 男

張向午
籍貫 海城縣火神廟街
職業 開藥房
年齡 三十九歲
性別 男

右選任辯護人 姚廣存律師

被告 楊孫氏
籍貫 海城縣
住址 海城四區大威王寨
職業 無
年齡 五十三歲
性別 女

范有
籍貫 海城縣
住址 海城四區大威王寨
職業 管事
年齡 四十一歲
性別 男

盛堯臣
籍貫 海城縣
住址 海城火神廟街
職業 農
年齡 五十三歲
性別 男

右選任辯護人 蘊夫律師

被告 孔慶魁
籍貫 海城縣
住址 海城大堡屯
職業 農
年齡 八十一歲
性別 男

方德文
籍貫 海城縣
住址 第五區四台子
職業 村長
年齡 三十一歲
性別 男

右被告等、因瀆職侵占案、移轉本院管轄、經同級檢察廳檢察官樊雪章莅庭執行職務、本院判決如左

主文

張繼曾對於違背職務之行爲、共同收受賄賂、因而爲違背職務之行爲、處有期徒刑二年六月、褫奪公權四年、併科罰金五百元、如經強制執行中不完納、准以二元折算一日、易科監禁、裁判確定前羈押日數、以二日抵徒刑一日、收受賄賂二百元追徵其價額

丁克渭連續共同收受賄賂、處有期徒刑三年、褫奪公權三年、併科罰金三百元、如經強制執行而不完納准以二元折算一日、易科監禁、裁判確定、前羈押日數以二日抵徒刑一日、收受賄賂三十元、追徵其價額

張炳陽連續帮助交付賄賂、處有期徒刑二年六月、褫奪公權二年、共同侵占處有期徒刑四月、合併執行徒刑二年七月、褫奪公權二年、裁判確定、前羈押日數以二日抵徒刑一日

張向午連續帮助交付賄賂、處有期徒刑一年六月、共同侵占處有期徒刑二月、合併執行徒刑一年七月、裁判確定前、羈押日數以二日抵徒刑一日

方德文對於公務員關於職務上之行爲交付賄賂、處有期徒刑一年、楊孫氏對於違背職務之行爲、交付賄賂、處有期徒刑六月、緩刑二年

孔慶魁對於公務員關於違背職務之行爲、交付賄賂處有期徒刑九月、緩刑二年

盛堯臣帮助交付賄賂、處有期徒刑四月、緩刑二年

范有（范子章）帮助交付賄賂處有期徒刑二年

事實

緣被告丁克渭朱錦文（在逃）均充海城檢察分庭書記官、歷有年所、因與被告張炳陽張向午（張炳陽之兄）相結識過從甚密、停止醫業、專代繕狀、包攬訴訟、互相分肥、康德二年夏、檢察官吳永鈐奉令調至該分庭、代理監督意存貪婪、對於所屬員司、不免未加禁止、反利用其機以圖斂財、康德元年四月十一日、張張氏向同分庭狀訴楊孫氏等（第四區富戶）私擅監禁及傷害楊丁氏身體一案（楊丁氏係楊孫氏兒媳）經檢察官張繼曾偵查、書記官朱錦文出庭記錄、同月十三日楊孫氏暨其僱工范有（范子章）被傳到案、張繼曾訊後論交保證金一千元、當經法警帶往張向午開設之魁生藥房內取具該藥房保證書、錢條各一紙、得以釋回、同夜張炳陽使其兄張向午將朱錦文請至家中、探訊楊孫氏被訴理由如何、朱錦文遂稱檢察官有起訴意思、同月十六日、楊孫氏赴庭報告、業將楊丁氏（楊丁氏於舊歷正月二十五日由楊家逃走）尋獲、張繼曾於四月十七日、傳喚楊孫氏、范有、張張氏證人趙錫五、韓季平、宋連功、胡殿生到庭、此次訊問聲色俱厲、并當庭令檢驗吏驗斷楊丁氏之傷痕、塡具傷單、令書記官塡寫押票、送至法警室候押、楊孫氏恐懼萬分、除令韓季平急赴海城縣公署財務局長趙立英處懇其來庭關說免押外、該楊孫氏并囑范有將張炳陽找至分庭、託其運動張炳陽超赴分庭、向朱錦文述明來意、微露自有報酬、朱即秘告知張繼曾、始將已發之押票撤銷、改令楊孫氏、范有共有增加一千元保證金、張炳陽退出時、而語楊孫氏能拿五百元錢方可却下、楊孫氏立命范有往海城北街通城公商號、自執事人宋堯臣處取來先所浮存之國幣五百元、在分庭付與張炳陽、求其轉交分庭人員、速爲不起訴之處分、張炳陽遽蒙侵占之念、私將該欵携回家中、與張向午共同侵占、一百元俵分花用、早晚七時、張炳陽復邀朱錦文、丁克渭、張瀛聲至家、張炳陽說明楊孫氏允給四百元作爲不起訴代價、朱錦文即刻回分庭、令丁張在繕狀室等候、自至張繼曾宿舍將楊孫氏欲給賄賂以免處罰之意、向張繼曾陳明、張繼曾表示同意等、三人復至張炳陽屋、告知辦理妥協、適楊孫氏在塲、張炳陽爲掩飾侵占起見、詭稱今日天晚、約定明日如數送交、次日午前、張向午持欵赴分庭繕狀室交付張瀛聲國幣二百元、張瀛聲便中將此二百元送給張繼曾收受下、餘二百元仍經張向午送交朱錦文、張瀛聲二人、丁克渭俵分花用三十元、張繼曾將應起訴之案、查核偵查卷宗楊孫氏之私禁傷害各犯行、均在康德元年舊歷正月二十日以後、即在陽歷三月一日以後、且均有犯罪證據、依法應行起訴（命令和解成立後、始製作不起訴處分書）同年五月十六日、王茂恩、劉萬純、在同分庭狀訴村長方德文、村副陳利貞、侵占會欵一案經代理監督吳永鈐偵查、書記官丁克渭記錄、同月十八日、方德文陳利貞被訊畢、各諭令繳納保證金一百五十元、在外候訊、方德文陳利貞、爲免科罰計、於同月十九日、同往張炳陽家求其代事運動、張於同日午後六時、邀集丁克渭、張瀛聲、於其家說明方德文等行賄之意、丁克渭允爲說法、次日晨方陳二人、共交給張炳陽賄欵一百元、是日午前十時許、張炳陽仍使張向午時交丁克渭、丁克渭當時即交與吳永鈐收受、懇乞將案却下、吳永鈐首示允肯、於諭知解安成後、始爲不起訴處分、同年五月十一日、彭守金、侯青春等聯名向同分庭狀訴村長王洪玉通匪、誣告詐欲一案、經檢察官秦錫普（在逃）偵查、書記官朱錦文記錄、同月二十三日王洪玉到案應訊、即被羈押、次日被告孔慶魁、會同霍宗岐、張世謙蔡子純、孔繁永（孔慶魁之子）彭德武呈請保釋王洪玉復被駁回、孔慶魁與王洪玉關係密切、恐其送審、起意行賄、乃赴友人盛堯臣處、懇其代煩張炳陽向分庭輸通張炳陽應允之後、於同日午後七時許、使人通知丁克渭張瀛聲求室要求開釋王洪玉張瀛聲云、須二百元之譜、可以辦到、孔慶魁於翌晨籌得大洋一百元、交給盛堯臣即携欵抵張炳陽家、眼同張炳陽將欵交丁克渭之手、張瀛聲嫌少、盛堯臣代墊大洋二十元、共交賄欵百二十元丁、張二人、便中送與秦錫普收受、秦於同月二十五日將王洪玉提出開釋、並將應起訴之案件（查核偵查卷宗對於通匪確有證據、應即起訴）用先行和解之手段、方始予以不起訴之處分、上列弊端、經司法部查悉、派令同級檢察官劉秉鑑前往海城檢察分庭偵查起訴、除吳永鈐等五人潛逃外、並依法移轉本院審判

瀋陽電影院

每日三塲 二時 五時 八時

今日開演

紅樓春深

陳玉梅主演 余光 陸麗霞 助演

「紅樓春深」是繼「似水流年」更進步佳作！

陳玉梅在「紅樓春深」有爐火純青的表演！

「紅樓春深」像一首美麗的抒情詩

「紅樓春深」像一幅清新的風景畫

戒煙聖藥 蓋氏特效戒煙丸 說明書函索即寄

總批發處奉天鼓樓南路東 世德藥房啓 借用電話三九〇六

恭頌 第四教導隊司令部 教導隊步兵第四團 山河屯警察第二署 山河屯商民團 之德政

山河屯街市乃五常縣商埠之中樞自去歲第四教導隊步兵團駐防以來軍紀嚴明匪人遠揚商民得以安居樂業惟舊歷年終屢屢發生匪患不料於本月四號前匪人有攻山河屯之緊急情報時正値司令部在此鳥飼教官招集步兵團中校以下官長會議研究嚴防方法以免發生意外鎭內四門及屯壕配備妥切於六號夜半零時一突來匪人二百多名潛入本街東南門外人家中又東北發現二百餘名忽然四面槍砲齊鳴隆々之聲不絕於耳火光冲天商民驚慌萬分幸城防軍警商民團長士兵奮不顧身勇敢異常對敵約二小時之久匪人傷亡甚夥狼狽逃去當此時陸軍一部追擊一部警察商民團急力救火後經詳查除南門外魏姓民房五間焚燒並被匪綁去李姓人票二名槍害曲姓婦女一名陳姓老者一名外街中毫無損失此次戰役對司令部已配備有方軍警之勇敢捍禦商民等感激莫名功德難泯故登諸報端一揚官兵之德而寒匪人之胆耳

五常山河屯商務分會同啓

奉天日滿打字學校招考第六期學員 請諸君良好打字技術又招生啦

年齡 十六歲以上卅五以下者男女兼收分班教授

資格 高小畢業或有相當學識者爲合格欲求專門技術者速來入校

手續 報名時須交已往畢業證書並報名費一元

修業 速成班兩個月普通班四個月畢業期滿發給證書

學科 漢文打字、日語、公文程式、草書備排列表

費用 普通班四個月學費二十四元雜費二元速成班二個月國幣廿四元雜費二元

待遇 本校校長前在瀋陽警察廳充差多年與各機關素有聯絡擔任推薦本校畢業各學員成績優良品行端方者介紹在日滿各機關服務工作

宿舍 本校備有男女分別相當宿舍

授課 隨時報名隨時受課

地址 小西關祠堂分所對過樓房便是如要詳細簡函章索附郵票三分即寄

赴日本·海路

日滿連絡船五月大連出帆表

出帆（前十時）	船名
五月一日	貝格爾丸
三日	烏蘇里丸
四日	亞米利加丸
五日	吉林丸
七日	扶桑丸
八日	夏德露丸
九日	烏拉爾丸
十日	哈爾賓丸
十一日	熱河丸
十二日	貝格爾丸
十三日	他克瑪丸
十四日	烏蘇里丸
十五日	亞米利加丸
十六日	吉林丸
十八日	扶桑丸
十九日	夏德露丸
二十日	烏拉爾丸
廿一日	哈爾賓丸
廿二日	熱河丸
廿三日	貝格爾丸
廿四日	他克瑪丸
廿五日	烏蘇里丸
廿六日	亞米利加丸
廿七日	吉林丸
廿九日	扶桑丸
三十日	夏德露丸
卅一日	烏拉爾丸

△第三天到門司、第四天到神戶●印船寄港青島、第五日到神戶

案內書·定期表進呈

大阪商船

大連市山縣通電話（本局）一一五一

奉天浪速通電話四〇八九

新京中央通電話二二一六

電影與戲劇

(週刊之五) 第五期

談談「搭棹戲」

周郎

搭棹計有數種：每屆年終前後臺因伙友辛苦一年，唱一二天戲，所有戲價，分散諸同人，以酬勤勞，或某人生計困難，約出相好之伶工，唱一兩天戲，除開銷外，餘資補助此人，均名為搭棹，意義不甚可解，余今所述，乃有意義之搭棹，從前人家喜壽，以及團拜演戲，自計人數無多，為節省計，讓出三樓，賣與外客，按棹計值(早年不論會館飯莊，均用方棹，每棹六人)連酒席在內，每棹約三四金，乃至五六金，視戲之高下，席上之豐儉，為衡，尤以喜壽戲吃香，一經傳出，即有吃飛人出而包賣，於中取利蓋喜壽戲，能賣女座，及男女合座故也，行之既久，乃有變相之搭棹，緣西城票友，寒苦居多，未從票唱，即思掙錢彼時內外行界限綦嚴，匪為無飾不能在戲班登臺，即拜師亦不甚易，時有闕才胡同路南，某公爵府邸(俗呼小府)主人似是戴姓(或即戴瀾亭，記不確)有園庭一區，精辦壽為名，約諸票友，演室會戲，按棹計價，每棹最多二十千，不備飯，票友既借毫練習，又略分餘瀝，戴命一人合理，無如何也，地面官廳，因彼是位窮爵爺，祇好裝作不知，久之票友不甘受其剝削，有人運動官廳在西單慶勝軒書館(在絨線胡同北路東，最近方改為舖房)辦搭棹戲，每棹價僅十二千，且賣單人，該軒乃絨線胡同廣公府所有，地面上未便認眞，後因發生事端，卒為言姓奏禁，此四十年前婦女界聽戲故事也

迨宣統初，兩宮國喪，遏密八音，戲園援例禁演，俞振庭有寵於肅親王善耆，時為民政部尚書，又是戲迷，藉口黎園界寒苦，准在文明園試演(文明不在官園數內，援從前國服期內文昌館例)久之又准賣女座，其後諸園援例以請，唯同樂廣和，拘守老規，此後戲園雖營業發展，而捐稅日多，利不抵害，同樂廣和，非無見也，更有堂會戲，名角唱至佳妙處，主人或來賓加賞，名曰搭棹，正如和尚唱的好，主人高興，不曰加賞，而曰放襯，其式係由茶房，頭戴纓梁冠身披元青褂，在池子中心，手舉銅盤，中貯制錢一串，高喊「搭棹呀！」於是由臺內出紅人一，(紅冠紅衣故呼作紅人)捧一短足几，上敷紅毯置於正中欄杆側，茶房將銅盤放置几上，二人檯下更出一衣冠人叩謝厭後制錢易當十錢，又改匣子(即兌條、戲單向帳房結算)因搭棹重在榮譽，不在錢之多寡也，往々一戲搭棹六七次，曾記燕喜堂，外串盧勝奎空城計，搭棹至八次之多，擾人清聽多不滿意，此制遂廢，惟前一種，搭字作搭湊解，類如搭伴，搭夥，後一種方是眞搭棹，故連類及之，此名稱前臺名搭棹，後臺名搭灰錢均不用賞字，或以為梨園自高聲價始然，但僅此一貫錢明明出來叩頭謝賞，何諱為況自開戲，此三人即扮好，專司此事，不兼他職，似又非常重視也

鑽桶子，乃唱托偶之專名詞(唱影戲則另例外，內行每賤視之，呼劉永春為影戲劉，貶辭也)據余所見，五六十歲老伶工，大半均鑽過桶子，已逝不說，健在如王鳳卿，僉數見之，惟老譚最怕鑽桶子，老何(何桂山)最善鑽桶子，二人性質，處處相反，此其一焉

關於「狂風暴雨」

「狂風暴雨」——原名「雷雨」(The Thunderstorm)這原作是俄國名作家奧史託羅夫司基 Ostrovskiy (1823——1886) 的五十多個劇本中的名作之一——這舞台上銀幕作的映出，我們不能盲目地在稱贊着「狂風暴雨」的成就，無論如何，當人們在黑暗中賞鑒着銀幕上灰色影子的動轉，會感到異常的沉悶氣味，在進展上，導演者所施用的高格調子，也沒有一點輕快存在，比較着金元國應爛生活的故事映出男女赤白的愛的洩露，那末，「狂風暴雨」是相當的陰暗了的

原著的中心結構是在改編者巧妙手段下俱現，為了完成有力而渾然的藝術個體，導演者頗精湛於他的處理工作，皮特洛夫的精湛處是能忠實於原作而把着在「狂風暴雨」中出現的人物描繪得十分生色，他注意到他們的個性問題，更主要的，在「狂風暴雨」中塑出喀蒂琳娜的一個輪廓，在提到一部分事實，關於人物的某種姿態下出現，產生情緒的一般的托景色，他塗染得異常妙到當然在調子上講，他的叙述味過於濃重，沉悶傳播在觀衆群中間，在「狂風暴雨」中的社會生活態，導演者陳列了一個清淅的截斷面，同時更代表了原作意識而儘了一些分析工作，至於人物的情緒上的變動，也有着使人滿意的暗示「狂風暴雨」是舞台上的五幕劇，除了改編者的重組工作，皮特洛夫更深拭了痕跡而妥當的聯繫起來，珞蒂琳娜與包立斯愛的場面描寫，在書面上充滿了濃重的詩意，在琳娜包立斯，纏綿的當兒而突映出迪罕的抛棄事業的耽於酒樂，禮拜堂內壁畫的模糊樣子在挑動了琳娜內心的轉動，尾巴上的突落，是不健全的手法運用使稀薄了悲傷氣息，我們覺得異常可惜，皮特洛夫沒有把整個的成功，他的工作程上照例是一幕需要整理的障碍或是該清棄了渣滓

至於演員群中，這蘇聯名優特拉蘇娃之飾孤苦的喀蒂琳娜有着頗優越的表演，她的面目的主要特徵，是質樸，膽怯，熱情，靜穆，內心的二層意志的衝突，傳出了劇中人物的當時心情，她對於迪罕的懺悔，及私遇包立斯的熱情發洩……却是精緻的表演，她的眼睛是她的表情裏隱着辛酸跳動着熱情，飾琳娜婆之B.O.M s-altinova的表演十分老練，她的面孔文出一個吝嗇的女人來，飾迪罕的 I P Chuwclw 的一幅懦弱的臉面表情……該格外大書一筆的是I G zuroobia與 M L ganw 共同製作出的諧趣穿插，幾折歌聲確能傳出相當的心曲的要求……

抛開的平庸的攝影的技術光線上的強柔置用都是不大合調於故事的，伏爾加河畔的幾幕美麗畫面浮着詩意水波襯着月色蕩漾着，光在閃爍着，月光射在水波上成一條白練，頗能給與人們一些超脫情致

音響是較大的成熟處，劇間教堂的鐘聲散播，昏夜的迷亂嘈雜，包立斯與琳娜初次幽會時的平穩格調，空氣層在靜靜的，昏夜之犬吠，琴聲的飄蕩，會相當感動觀衆，皮特洛夫的細微手段值得稱道的

整個的演出講「狂風暴雨確是不平常的一部文學作，種々方面宅都能滿足一般觀衆要求，因為格調上特殊，「狂風暴雨」相當地被一般觀衆所冷落了的 (菲寄)

「大路」的一個鏡頭 左 丁香(陳燕燕飾) 右 小羅(羅朋飾)

讀『舊劇論』

烏衣

這篇文字祇是拋磚引玉的意思，自已不是舊劇的擁護者，但是「舊劇」有舊劇的藝術，自然也有其舊劇的價值存在，雖然是在時代上顯着不大新鮮了！舊劇論的作者穆先生的意思，我們不敢全贊成，因為舊劇並不是永遠「立正」的，有些時候宅也在「開步走」呢！

如果，對於戲劇關切的諸君，能夠見到這篇文字那我是在熱烈的，至誠的期待着大家的指教尤其是穆先生

——寫在本文之前——

在過去，舊劇是在中國惟一無二的，也曾趾高氣揚的被人們擁護過，現在是覺得不大新鮮了！

雖然是不大新鮮，但是我們也不能一概抹煞，說宅沒有藝術價值，宅固然是封建社會中的產物，但在舊劇的意識上却也不能說宅完全是封建思想，請問穆先生「打漁殺家」「荒山淚」能說宅不合乎現時代嗎？

「藝術」怎樣才算有價值呢？不錯，要有諷刺，指摘，教訓，而且還要合乎時代，

反轉來說：如果只是不合時宜，難道就不成其為藝術嗎？那麼，古影刻，以及書法，繪畫(指古法)都要算作廢物了！就如舊時代的小說，如紅樓夢，水滸傳，三國志，也沒有一顧的價值了，如果眞的這麼說，誰也知道是不通的！

既然如此，我們知道舊劇無論在任何時代都有其藝術價值存在，如果沒有藝術價值，說眞的，也決不會流傳到現在

各地戲院的不景氣，不能算作舊劇的沒落例證，因為這是受了世界經濟恐慌的影響

不信，在現代無論是工業，商業那樣能算作是景氣呢！所以我說劇院生意不佳，不是舊劇本身的過

「厭故喜新」固然是現代人的需要娛樂，固然是人類的天性，新的藝術，新的電影，話劇，穆先生說過，電影，話劇是合乎時代的藝術合乎時代的娛樂，請問，電影，話劇是眞正大衆的嗎？雖然牠的體裁是新了一點，但還不是在被知識階級把持着，甚至於比舊劇與大衆隔絕的更遠，我們大衆，無論如何，在酧神，或者祭祀的時候總能鑑賞到幾回舊劇，然而這電影話劇我們大衆有幾人見到過

舊劇是操縱桿人弄的但是電影和話劇也絕對不是大衆們自己幹的

其次：戲劇的目的是在希望觀衆認識，觀衆認識戲劇的目的才算達到，才算發生藝術的力量

舊劇是寫意的，象徵的，但是人們却懂

譬如：舊劇的，船，開門，走路，騎馬，坐車，雖婦人童子也能知道台上的人在作什麼，雖是古典些我們却不能認為宅不是藝術

舊劇是需要較長的時間，但，這不是「定不可移」的事情，(例如程硯秋現在演唱已縮至三小時)至於大鑼大鼓振得人們耳聾頭暈，那也只是個人的性質(少數人的性質)決不是包括大衆的意思，況且音樂原是因種族而別，因國度而異，音樂器具，無時代性可言

一種從未見過的東西，驟然看見了自然免不掉驚訝，須知驚訝并不是贊頌，例如鄉下的老太婆，初次走到城市裏，看到青年男女們挽着臂抱着腰的她一定要驚訝，緊跟着就是咀咒，她也是乍見，為什麼她不贊頌呢！可見外人的稱許，也決不是偶然的事

結論，穆先生是對於舊劇的認識不足，穆先生自已也說過，舊劇無路舊小說也可以點新式標點，舊劇并是不是走頭無路舊劇是值得存在的，的確是這樣舊劇們也可以穿西服，在舊的菜缸裏漬的新菜，味道兒比較吏香，所以我們要這樣來論舊劇：「舊劇是有存在價值」

「舊劇」是需要改革一

舊劇改革要合乎時代

舊劇和話劇不相衝突當然

舊劇不能算作話劇前途的阻碍

以上是僅就穆先生所提出的各點作一個辯護，對於舊劇的原理與藝術日後有暇當另文詳述

寫於奉天

電影小說 漁光曲

玉芬

三

有一天當她正在要吃中飯的時候，鄰家的老太太急忙的跑到何家來坐在徐媽的一條橙上偷偷的告訴她：

「你的那個男孩子因為沒有乳吃，現在已病很重了，你今天晚上就偷回去看一趟能？」

徐福的妻子徐媽，聽她說到一半的時候，已到家裏的婆婆抱着孩子的悲苦的情形「

剛剛要吃到嘴裏去的一口飯也不能嚥了下去，眼淚已不自主的滴到嘴唇邊了，她只沒神似的點了一點頭，表示她晚上一定偷回來一次的意思，這時何家的主婦已站在她的背後了，用手輕輕的在他的肩上拍了一下，手指着排滿在棹子上的菜說：

「你為什麼不吃啊？這些菜都是我特的叫人買來給你吃的，為着要有好的乳給小少爺吃」

這樣一來，却把徐媽驚醒了，她連忙揩乾了眼淚回過頭去，換上一副苦笑的面孔望着主婦點了一點頭，但何家的主婦似很不放心的，兩手依然的叉着腰站在徐媽的背後，看着她吃了一口飯才慢慢的轉過身走去了，那位隣家老太太也趁勢走了，當她臨去的時候，還再三的叮囑她晚上回去一趟，這一天一個整天，在徐媽的心裏自然是感到萬分的不安了，只是為了生活的關係，不能很自由的進出，她想去和主婦商量，可是事實上又怎麼會允許她回去呢？她心裏難過到了極地，她只有決定偷々地去走一遭了

晚上，外面的雨下的很大她為着自已那可憐的兒子在生病，因此也顧不了這些，她只招呼了何家的一個小了頭，替她看着小少爺，竟拿一把傘從後門偷出去了，她跑到家就把門一推，她看到她婆婆的手裏抱着一個，床上睡了一個，她不問長短的一隻手在放傘，一隻手却在解衣扣，從她婆婆的手裏把孩子抱了過來，就急々的把乳頭塞到孩子的嘴裏……

這時何家的小少爺已醒了哭的聲音很大，小了頭早就在搖籃的旁邊小橙子上睡着了，因此把何家的主婦也驚醒了，她披起衣服，拖了一雙鞋子就跑出來，一看徐媽不在房裏，她心裏就很不高興，當她把自已的孩子抱起來後，便把那小了頭推醒了問她：

「徐媽呢？」

「徐媽的兒子生病，她回去看他去了，她叫我看着小少爺的」

她聽到這話，氣如斗牛的抱着孩子在懷裏抖着，走着這樣一來，孩子就不再哭了

「哎！々！」

徐媽打門了，在後面的女傭開了門讓她進來，心裏慌々的，一步一步的輕々的走上樓梯，走到自已的房門口，駭得鬼樣的偷々的做賊似的伸過頭去張々看，她看到主婦抱着小少爺在手，她眞駭得魂不附體的在戰慄了，這時主婦把頭一回，很狠的看着她，她連忙的沉着一副不自然的驚怕笑臉，把兩手伸過去要抱小少爺，主婦却歪着頭斜着眼對她說。

「怎麼我買好菜給你吃是叫你回去喂自已的孩子的嗎」

「太太，我因為我那男孩子病得很重，所以我才回去看看的」

「哦！你的孩子生病倒要緊，我的孩子你丟着不問，弄出病來就不要緊嗎？」

她一句都不敢說，又把兩手伸去要抱小少爺，主婦氣的把孩子往她手上一丟，向徐媽很很的斜望了一眼，才回到自已的房裏去

「大路」述評

兀兀

蔡楚生先生說：「列寧說過，電影是最好的政治武器」然而「漁光曲」的攝製，却不是純粹的從藝術立場上出發的，「漁光曲」，因為在中國，電影還離不了是作為一種商品，一種娛樂品，所以「漁光曲」裏也就免不了有這樣的成份……」當然這其中，一半是自謙，然而也有一半是實話

「漁光曲」雖然大致上，還算不壞，可是其中小貓和何子英的關係，到底有點使人不滿意，但是一部作品中，在我們這人群中，如果沒有了女人，那簡直就抓不住大衆，所以任管你——影評家——大聲呼號：我們需要硬性刺激啊！可是老闆們，都有他們自已的老主意，誰上你那番當，現大洋是大爺啊不錯，這是原理，十成有九成九的原理！

「大路」在沒揭入我們眼簾以前，腦海中早已深入了，廣告的先鋒隊，早已傳遍了濱北，而且又是選赴蘇俄國際影展的代表作，顧名思義，內容一定不壞，何況，廣告上又寫得明明白白，壓倒了「漁光曲」……牠堂乎其皇的來了，然而看了後，我覺得實在够不上牠宣傳的那麼可靠

內容很簡單，金哥(金燄飾)二十年前被他底父母從荒村中帶逃出來，半途他母親死了，二十年後金哥已成人了，他父親留給他的堅壯的身子，和一群工人朋友們，小張(張翼飾)章大(章志直飾)老鄭(鄭君里飾)小羅(羅朋飾)韓小六子(韓蘭根飾)…們在生活中掙扎，從都市中逃到鄉村，在一家小飯館裏和飯館老板(劉繼群飾)的女兒丁香(陳燕燕飾)另一個女人茉莉(黎莉莉飾)有點鬧不清，後來被人陷害了，丁香，茉莉，有點像俠客，用一把剪刀，救了他們，於是，就此，完了……

這裏給我們的內容，太空虛，太無謂，雖然表面上是激進的，「我們只要向前，誰也不要怕……」然而前進的事實，昭示給我們的在哪裏呢？

事實似乎是雜湊的，太散漫了，全部事實，好像有點超理想，牠給我們的印象，是在從前舊小說中看到的千篇一律的東西，某某正人君子，因為心胸正大，而被小人所陷害，綁在地窖中，鞭打：後來被一個內中人走漏了消息，或由俠客，女英雄……冒險偷探，而挺身出來救了，我們固然不敢說在目前中國沒有這樣事實，然而這部片子所給我們的東西，只是使我們很清楚的，知道這是編劇人在那裏搗鬼

編者眞聰明，竟打算暄染一些笑料，來掩上大家的眼睛，可是畢竟大家竟沒有受牠麻醉，還知道這是他們在做戲

劇中的主人公，很有點像從前所謂的英雄，眞是太好了，由此我們很可以聯想到從前舊小說上的豪傑，「水滸」上宋公明，「彭公案」上的馬雲龍……他好打抱不平，他任煞也不怕，他不愛錢……天地間也許有這樣人，可是如果不是我們從前的舊小說中的理想人物，那麼如果眞的實地去找尋這樣人物，眞是太難了

最奇怪的，在劇中硬插入了兩個女人，這裏是很清楚地告訴了我們，國產的影片只是商品化娛樂品我們覺得編者的造派出這項事實，太有點開頑笑了，一個實解的女人，竟能品評了一些個人物，一些對話，竟很難使人相信，這是一個平常的女人，所能說出來的，然而如果沒有這許多鏡頭，這部作品，不是太空虛了嗎，可是，雖然是這樣插入了，但空虛到底是空虛

這部片中，一切事實的敘述都太突然，像在都市中的金哥們的失業，在鄉村里胡帮辦的賺金哥們吃飯，都使人感覺着太無道理，太不使人相信

特別是金哥們這一影怪物，太怪得使人驚訝了，安安穩穩地吃了胡帮辦的酒飯，而竟在吃完飯後，無緣無故地扯了胡帮辦的給的錢，這不是太使人奇怪麼？如果這不是在銀幕上，眞使我們不相信，人間會有這種稀罕的怪物了

這部作品，除了開首的序歌——開路先鋒——還能够給人一點刺激，一些興奮外，後來竟沒引起人們的注意，自始至終，只是懈弛弛的，雖然在插入的幾首歌曲上，還能表示着牠是領導人向前進，可是劇情，對話，竟沒有一些使人動心的地方，當然牠不但趕不上『漁光曲』至於壓倒，那更是騙人的話頭了

演員表演上，金燄們的頑皮雖然有些地方不很像，然而我們不能過分地吹毛求疵，也只好算作還能很滿足，至於黎莉莉，動作上太不自然，陳燕燕還有點差強人意

總之，這部作品，是十足地揭露了中國影片的弱點，幼稚，空虛，敷衍，在這裏都可以找得到

然而也許，其中有被剪裁的地方，可是大體上結果是很難令人滿足的 一九三五，四，二十八

◇……『大路』的又一個鏡頭

漢市劇壇現況

大傻寄自漢口

漢劇是平劇的鼻祖，一般老於梨園掌故人，類能道之不過因為方言的普遍，始終是固步自封的通行在湖北境界，牠的勢力再不能伸張到另外一個省分去，有人說宅是土著戲，即原於此，大致分成荊河，沙河，襄河，漢河四派，派別的名稱，是以宅盤據的地力來確定的，其中要屬漢河派，比較發達，這派的根據地是漢口，大都市裏任何事物，全是隨着時代的輪盤旋轉，無形中宅的本身有了改革和變遷，造成梨園史裏的新一頁，晚近一些伶人自身不振作，把演戲視同兒戲，失掉原來的典型的身價，以娼妓生活作副業同時更有些坤伶不檢點，自遭受社會的畸視，漸漸淪落成日暮途窮，雖然有些明哲之士和那些退隱的老伶工，鑑到前途瀕危，想要整頓整頓以挽頽勢，終于是團結力量微小個人固執已見，而無從着手，舊歲秋季一位唱生角的吳天保，高揭起復興漢劇的旗幟，衛鋒奮鬥，把惡劣的勢力打破，露出一線曙光，首先組織成一個健全的劇團共策群力，造成標準漢劇班裏面的角色選拔得非常嚴格抱着寧缺勿濫的宗旨，不徇一點人情，同時舞台前後，訂出條例，觸犯的人，予以懲罰不貸，居然奏有效果，出演長樂劇團以來，八個月的過程，座上滿的客位，無一日不是起滿座，限能得到一般人的好評，復興漢劇，厭功匪淺，廢曆春節的時候同業裏為着互相標榜起見，特地重新又產生出兩個劇團造成鼎足而三的局勢，一個設在法租界的天聲劇團，這般人馬，原是出演武昌共和舞台的老搭擋，這次重新改組，遷地為良，到漢口來唱主幹人物是一位坤伶，叫作萬盞燈，起初趁着春節燈節的辰光，很足以維持，只是好景不常，慢慢的座位跌落每賦門前冷落車馬稀之苦，短短一個月的期間，虧蝕了一千元左右，還讓她手眼大空架子撐着，沒塌了台，最近為着營業發展，另闢門徑票價低落以外，還要買一張送一張以便易誘惑人，也能小有效果，不過長久的維持下去事實上恐怕不能夠允許宅失敗的致命傷要在演員方面，比較好一點的被另外兩個劇團吸收了去，不得不降格以求，搭配上未免就太勉強了，而且地址估的太偏僻設備上又極簡陋，地利人和兩不得其一，本着優勝劣敗的天例，自然應有這樣一個收場，再一個劇團就是附設在新市場的新舞台，這個班裏也是有點老幼不齊，好壞ㄏ勻的毛病，像老伶工老牡丹花，丑角大和尚，末角劉炳南，坤伶小牡丹花，在漢劇裏，都是知名的人物，那一個的風頭，全很值得人稱道，可是一些二路角，藝事方面的比較，就相差懸殊了任何一個劇裏，結果總是白玉有玷，不能使你得到滿意所以號召力也沒有十成把握漸次支出超過收入，一度裁汰冗員，樽節開支，但是依舊得不償失，為了投顧客的嗜好，請了一位編劇的先生排演水泊梁山本劇，拿水滸傳作藍本，搬上舞台，比較有點起色，可是機關佈景的安排製造，又要多上一筆流水漲用費浩繁，還是認為不大划算，再格外打主意，搬出賦喉老上台，所謂老古董，就是漢劇的一位典型猶存的余洪元，他在漢劇裏的地位可以和平劇裏余叔岩對峙，記得平劇伶傑譚鑫培說過：「我死以後，可以看看唱漢戲的余洪元，就能移聯想到我的丰度一根劇這兩句話來推想，可以了解他道藝的造詣，是怎樣一個程度，論起他的出身，也還有趣，原籍是孝感人，自幼跟隨他父母到長沙去作生意，開設一座食物店，到還足以自給，他的天性歡喜歌唱，又有一條古的董天嘯，時常和些梨園的人們砥礪學戲，成了幾齣但是他父母，對他管束的很嚴，不願意他流入唱戲的這個行道，絕對限制不要和這類的人往還，免掉近朱者赤近墨者黑的危險，然而他總不以為然，依樣背了他的父母，去和他們周旋，不幸椿萱並謝，孑然一身，更無所顧忌的沉醉到絲竹管弦裏去程度一天一天深造起來，可是坐吃山空，把自已的生意作倒閉了，終於謀生乏術，

明星們的當年

超大用

一張回憶錄

▲蕭英曾在開封世界書局做過經理

▲邵素霞是天一邵老板的姪女

▲葉秋心曾在漢口南國劇社做過社員

▲龔稼農有個兒子，叫「小農」

但杜宇的綽號叫「大痰桶」

▲金燄從前叫金德麟

▲嚴月閒的哥哥嚴折西是從前聯華女明星薛玲仙的丈夫

▲王元龍曾在曹琨部下做過丘八

▲趙淨霞是上海啓明女中的高材生

▲韓雲珍的正式丈夫，就是「鐵島」中主角陳寶琦

▲徐琴芳喜吃巧克力冰琪琳

▲黎灼灼是林楚楚的姪女

▲朱飛曾跟從美國電影家貝蘭女士遊學影藝於好萊塢

▲高逸安的女兒唱平劇最為出色

▲吳素馨，周素素，盧翠蘭，他們都會開駛汽車

▲王默秋曾在開封北倉女中讀過書

▲高占非曾在吳子玉部下當過丘八

▲王獻齋曾做過眼科醫生

▲王元龍本名為王秉鈺原籍四川重慶人

▲黎莉莉本姓錢，是黎錦暉先生的乾女兒

▲陳凝秋人人都叫他為「流浪詩人」

▲宣景琳本姓田，出身青樓

▲鄭基鐸是個「高麗人」

▲王人美從前好扮裝好萊塢女星

▲朱秋痕的爸爸朱孤雁是明星公司最重要的職員

▲譚志遠擅長相面術

▲顧蘭君現在明星公司有個綽號「火雞」

▲陳玉梅有個妹々叫陳綺霞

▲王瑩四歲時死了母親

▲徐來近有一個標準秘書，名叫張素貞

▲胡笳曾一度做過提倡同性戀愛的發起人

吟誦歌調譚

劍秋

吟誦歌調 Reciting note的名詞是翻至西洋的，在西洋樂劇裏有一種非白非唱，又似乎白又似乎唱的東西，節奏不很嚴緊，音樂是流麗而細微的，便是「吟誦歌調」又叫做「說白式歌」唱，這種調子聽來極其醒耳，因為大段的鄭重歌，令人聽着有莊嚴沉悶的感覺，只有這種調子是流麗輕新，特別動人，這種調子是在西洋初期歌劇發達以後，話劇萌芽時代的產物，到最近有聲電影裏却又時常採用作為趣劇或喜劇的好材料，像最哄動一時的 The love parade 裏的「皇后歡心」Any Thing please The Queen就是吟誦歌調的很普通的好例子，不曾多見西洋歌劇的人，藉着有聲電影便得以欣賞許多歌曲子莫不驚嘆吟調歌調的美妙有有的人更以中國戲劇中吟誦為憾事，却不知國劇中早就有吟誦歌調可惜人們多不注意罷了！

「尋親記」「飯店」首兩枝歌曲「縷縷金」即吟誦歌調之一也，詞為「家鄉遠，路途頻，多行十數里，不覺又黃昏，聽鼓角聲悲咽，柴門寂靜，纔身舉步向前行，寂寞暗消魂，寂寞暗消魂！」節拍畧為兩字一拍，句尾一字一拍句讀構眼歇半拍，晉律之高下，極合念白之自然趨勢，唱時不以樂器合之，極盡惆悵黯然之意，他如「火判」「秋江」等劇之「水紅花」亦屬吟誦之類，總之，以崑曲為最足示範，如開翻九宮大成曲譜，分別尋拍，當能發音節之性質，發現各種不同之吟誦歌調也，此最自然之美曲，尚希國人有以廣之

銀壇近訊（續）

下午十二時續開會，由各到會公司代表先後報告各該公司狀況及各項問題，由中宣會秘書方治歸納答覆，計分經濟劇本影評審查等方面闡述指示，解釋中央願盡力幫助解決各項困難，並說明神怪影片違背教育原理，應予取締，各代表均認為非常滿意，繼即討論提案，總計共有六點，提案公司有天一藝華明星快活林電通等結果圓滿，復歸納六大提案成為總提案三項，一，目前中國電影事業應實施經濟集體組織案，二，國產影片應謀，取得國際市塲，積廣宣傳案三，呈請中央積極培植電影人材與設廠自製電影用品案經一再討論，結果甚佳，各公司當局以國片救濟有法非常欣快，當決議將議決各項辦法，建議中央審核進行，據中宣會秘書方治語記者謂決議各案須俟中央整理後，再正式發表云

萬有錦箋

章太炎對於 選賢意見 選出三十人供採取

蘇州訊、蘇省府爲表率人民起見、特擬選鄉賢三十人徵求各方意見、各界對此頗多表示、惟意見不一、樸學大師章太炎先生、以鄉賢之目標、應認定(一)帝王既不在名賢之數故雖偏霸如項王、孫(孫堅孫策)亦不錄(二)民族英雄事功學識文章、應以第一流人物爲標準(三)江南北亦應普及、並選出三十人函請吳縣長企雲建議、省府採取、其選出鄉賢如次、一吳泰伯、二、季札、三、言偃、四、蕭何、五、曹參、六、韓信、七、枚乘、八、顧雍、九、謝安、十、謝玄、十一、劉知幾、十二、范仲淹、十三、范純仁、十四、李綱、十五、王信、十六、陳遇、十七、唐順之、十八、歸象昇、十九、顧憲成、二十、高攀龍、廿一、顧炎武、廿二、夏允彝、廿三、陳子龍、廿四、黃淳耀、廿五、徐、廿六、惠棟、廿六、錢大昕(或陸世儀)廿八、汪中或鄧廷楨、廿九、趙聲、三十、熊成基等前賢云

北平燕大 圖書展覽 珍本內容

北平訊、燕京大學於四月二十七日(星期六)爲校友返校節、該校圖書館舉行圖書展覽、藉表歡迎、並求各界人士之駕臨、所陳列古今中外圖籍及該校著作品、達一千數百餘種、其中有宋刻方與勝覽、元刻古今源流論、明刻饒伸學海、及章潢圖書編、清翁方綱易春秋大藏禮孝經爾雅九經附記稿本、元之地理志稿本、南懷仁窮理學舊抄本、大日本史科、明萬曆間皇都積勝圖、明米萬鍾勺園修契圖(均長數十尺)日本國華月刊(自明治二十二年創號至昭和十年共五百三十二號)均爲希世之珍、此外有世界各族文字八十餘種、如高麗諺文抄本、安南排喝五南史、以及西夏黑文泰文、日本文字能志百遍等書、尤所罕見、該館搜羅薈萃、以共欣賞、不第引人興趣、更足以廣見聞、其時西郊楊柳夾道依依、往觀者絡繹不絕云

好萊塢近日發生 神秘暗殺案 死一人重傷一人

好萊塢訊、好萊塢公安局對好萊塢頃間發生之神秘的槍擊事件、頗爲注意、結果死一人、另一人亦瀕危、尙有受傷者若干人、初好萊塢著名之服裝製樣人瓦敦、四月二十五日晚在宅中宴客、二十六日晨發現其在自宅被槍擊斃、當時有座客二人於宴後即抱病、形同癱瘓、其中一人爲一女客、臥在旁室休息、伊於聞槍聲後、即匍匐出視見瓦敦已受重傷四處、奄奄一息、兇手於窗中逸出不久在附近一室中、又聞槍聲、警察接到驚報後、派隊到肇事地方檢察、亦未察出兇犯從何處進入、只得傾令積極搜捕犯人云

紐西蘭飛行家 巴丹女士 由羅馬飛往英倫 引擎損壞在馬賽降陸

馬賽訊、紐西蘭飛行家巴丹女士、四月二十六日侵晨由羅馬飛往馬賽附近之瑪利南休息數小時、續升空作最後一段之飛行、滿望可造成澳英間飛行新紀錄、不意機甫離地、飛機輪胎之一爆裂、因靜待修整畢而後出發、乃引擎復有損壞、故不得不折回加以驗修、致須在此度夜而因以喪失打破其自已所造成上次英澳間航空紀錄之機會、二十六日午後女士語記者、余對於所遭不利之命運至爲沮喪云、又訊、紐西蘭女飛行家巴丹女士從澳洲雪黎作單獨飛行前往英倫、二十六日晨十時五十五分由羅馬抵馬賽中途適遇逆風、但尙能安然達到其目的地、因輪胎爆裂延擱一小時、擬於當夜直達倫敦但現有氣候惡劣之報告、恐未能飛出、大約將在巴黎過夜、俟次日清晨飛往倫敦云

少婦受夫虐待 要請離婚後 給養費萬元 法院判九百

東京訊、東京一摩登少女、曾與其未婚夫訂立合同、規定兩人結婚後、萬一受丈夫虐待離婚時、得取贍養費一萬元、兩人結婚後十月、因細故發生口角、乃夫以釜蓋毆打其頭、新婦即依據合同提訴東京地方裁判所、要求賠償一萬元、然裁判官認家庭糾紛之原因在所定合同外、於是判決被告對原告摩登少女給付九百元、而此案遂告解決

世界有數 愛爾蘭名建築 遭回祿大災付一炬

杜白林訊、著名愛爾蘭醫院賽馬總部四月二十四日、焚爲平地現疑乃縱火所致、警察正在徹查中、二十四日晨七時、該屋下部突有火燄射出、無何即延及全部、全城消防隊聞警均馳至火場撲救、但火勢甚熾無能爲力、僅由火中搶出藏於鋼箱中之收據數千紙、迨火自熄後、轟然一聲、四壁坍倒、於是世界最有名巨築之一、遂完全破毀、徒存瓦礫一巨堆、當時女職員三百人多雜於數千人中在場觀火、多爲流淚不已

長城口外 積雪二尺 天冷如嚴冬

唐山訊、據盧台來人談、四月十九日起口外即降大雪、溫度亦低至有如嚴冬、至二十三日始止、積雪深達二尺、沿長城各縣、於二十一日亦降小雪繼則狂風大作、現口外氷厚數寸、行旅幾斷、來往車輛、均如冬季加用棉套、行人則皮衣皮帽、各縣均升爐火、各口駐守之日滿軍均已收駐房屋內、因室外大風如刃、氷天雪地無異嚴冬云

凌源叨爾磴王姓之 老猪產怪物 一頭三眼四耳八蹄

淩源訊、淩源縣第五區叨爾磴地方王姓(名不詳)家中、畜飼老豕一口、藉爲生殖、於本月十八晚間、產生小豕數口、內有怪猪一口、一顆頭、三隻眼、四隻耳、兩尾八蹄、體質肥大、異于同類、主某審視驚愕、隣里咸聞、觀者弗絕、僉謂奇怪、王某以爲不祥、意欲將此怪猪致死、好事者阻待觀變、詎該物命運不長、於第三日旋即自斃、然物理之奇、殊難推測、茲特披露報端、藉供生理學家之研究云

故都三角戀愛 情殺案已宣判 劉景桂判處徒刑十二年 逯明無罪檢察官將上訴

北平訊、北平志成中學情殺案、四月二十七日下午三時半、仍在地方法院大法庭宣判、法院方面、原定二十九日宣判、嗣見各報紛紛披露、誠恐又引起各界無謂之擁擠、於秩序方面、諸多不便、而二十八日又爲星期、因提前於二十七日宣判、事前絕無人知、即兩方之代理律師、亦毫無所聞、屆時由法警將逯明及劉景桂兩人、由看守所提到、仍由庭長閻會棨起立宣判、其主文如次、(一)劉景桂殺人一案處徒刑十二年、逯明無罪、手槍一枝、子彈一粒沒收、宣判以前劉逯兩人、均極惱惱、及宣判辭畢、兩人喜形於色、閻並諭知、如不服判決、可於判決書送達後、十日以內、提起上訴、逯明表示、請求保釋、閻庭長當謂、保釋一節、以檢察官是否上訴尙不可知、須俟上訴日期過期後始能酌定、旋即退庭、是時庭內外、備極寂靜、除當事人及法警外、絕無外人、故異常沉寂、宣判約費三十分鐘、四時整、仍由法警將劉逯送回看守所、記者於本案宣判後分別訪問各關係方面、據滕爽家屬方面表示、對本案意見、一唯法院之主持、人死既不能復生、雅不欲再事苛求、爲生者結怨、故此一方面、已毫無問題、逯明方面、既已宣告無罪、對法院感激之不遑、自不能額外生枝、劉景桂方面徒刑十二年、亦屬輕而又輕、絕無上訴之意圖、惟檢察官方面、頗有上訴之可能、是頗可注意也

劉煌發表談話

據劉煌律師談話、「劉景桂由惟一之死刑、改輕科處徒刑十二年、有兩種減輕辦法、一、刑法三八條、自首如成立、減三分之一、再依刑法七十七條、憫恕減二分之一、依刑法第七九條二項、死刑減三分之一爲無期徒刑、刑法第八零條、第二項、無期徒刑再遞減二分之一爲七年以上十二年以下有期徒刑、二、自首不成立、僅依刑法七七條憫恕減二分之一、即援刑法第七九條二項、死刑減二分之一爲十二年以上、二十年以下有期徒刑、故劉之判決、如依前項辦法則所處爲最高度之刑、依後項辦法、則所處爲最低度之刑、大約十日以內判決書可以送達、屆時即可以明瞭、至於劉景桂之態度、對自己之殺人案、及對明之妨害風化一案、是否上訴、須俟判決書送達後始能有所決定、依余之推測、劉或一概不問、亦未可知、因余個人對判決劉之刑期、已十二分滿意云云」

劉煌辯護兩點

劉景桂之代理人劉煌大律師、於本案判決後、關於自首憫恕兩點、有辯護意旨、送達法院其文如左

本案被告劉景桂、預謀殺人一案、經檢察官偵查、提起公訴、本月二十三日上午九時、業蒙鈞庭公開審訊、辯論終結、關於犯罪之是事、本辯護人當庭陳述甚詳均已載在筆錄、無庸贅述、惟關於法律問題、有自首憫恕兩點、謹其辯護意旨如左 (未完)

與飛來伯離異之 瑪麗璧克福 現居好萊塢郊外著書 否認將與羅傑斯婚結

好萊塢、瑪麗璧克福女士之經理人馬克拉金氏、四月二十六日在此間宣稱、瑪麗女士頃正在聖他克魯斯之巴沙田浦郊外俱樂部休息、並着手著述一書氏對於外間所傳消息、稱伊將與曾爲伶人之音樂家羅傑斯氏有結婚意向之說、加以否認、謂二人年齡相差甚多、不至出此、所傳消息甚屬可笑云、按羅氏現與瑪麗女氏同廣郊外俱樂部中、一般人時將二人之名相提并論云

聖經公會 於一九三四年 在全世界中 銷售聖經之總數 一〇、九七〇、六〇九冊

倫敦訊、據英國與外國聖經公會之報告、去年中國聖經之銷數較前太增、計售四二九六、四九五冊、較一九三三年增三九四、二〇〇冊、該報告書評論中國新生活運動、謂此種運動能否持久、現難估計、但中國蔣委員長之主張、深入人心、中國各界之許多人民必將共同努力以求國家道德之復興云、該公會去年在世界各處共售去聖經一〇、九七〇、六〇九冊、較一九三三年增三七、〇〇〇冊、較二十五年前增四三七、〇五八五冊、德國去年比前年多購一、九〇〇冊

梅蘭芳胡蝶 一抵波蘭京城 一抵德都柏林

華沙訊、著名中國戲劇家梅蘭芳博士日前自莫斯科來波蘭、在此間停留三日、由余上沅教授陪同參觀波蘭各戲院、市街、及古蹟、並由中國駐波蘭公使張歆海介紹與波蘭藝術界前瞿晤會、中國使館並設宴爲梅博士洗塵、梅博士一行、現已於星期二日啓程赴柏林、復由柏林轉往巴黎、汨利希、日內瓦、維也納、倫敦、羅馬、以私人資格從事遊歷、由此間啓程前、哈瓦斯社記者曾加以訪問、經梅博士發表宣言、略謂中國舊劇、鑼鼓喧闐、在大庭廣衆前、加以演奏、最爲適宜、而近代西方劇塲則幽靜肅穆、僅足供少數人之觀賞、彼則擬於二者之間採取折衷辦法、藉以改良中國戲劇而收雅俗共賞之效云

柏林訊、有中國嘉波之稱之著名影星胡蝶二十五日抵柏林、參加此間舉行之國際電影會議、各報二十六日紛紛刊載伊之照片、胡蝶於抵此後、即往牛巴貝爾斯伯格之德國大影片工塲參觀、對該塲內各種技術設備及裝置情形、表示甚佳

日本擬在航行中之船舶 設無線電話 經試驗已告成功

東京訊、日本遞信省組織國際電話公司、計劃於本年中開通中日法日之直通無線電話、並開始準備與航行中之船舶、開通無線電話之計畫其第一步以十七日出發橫濱之世界觀光船、有無線電話之設備、決由國際電話之長崎電室之發信所、與通過印度洋之該船試驗電話、次與有無線電話設備之郵船龍田丸秩父丸試驗、如果成功、則今年秋可與航行中之船舶通話云

磁縣村民 捕獲綿魚 長五尺有奇 重七十餘斤

磁縣通訊、磁縣城北中馬頭村漁人王某、於四月二十日乘凌陽河水淺小、偕同行數人、往上游網魚、行至縣東之侯召村、捕得大綿魚二尾、身長五尺二寸有奇、體重七十二斤四兩、鬚長七寸、村人聞知、咸爭往觀、絡繹於途、交通爲阻次日該漁人以此龐然大物無法售賣遂解剖分贈他人供食

五淋白濁自療斷根特效專藥

樂的能

千中選一

▲誤染淋濁。如再誤服劣藥。貽害終身。豈不可怕。請以銳利目光。在千百種淋藥中選取一種。

▲茲將服「樂的能」必能得到一盒斷根之確效。千萬謝函中。選出一二付刊于後：

廣東梅縣梁君來函(名字地址申明不願發表)

(上略)余在一月前。染急性淋病。濃液點滴而出灼熱脹痛。既不能行。復不能坐。身軀偶一移動。即覺疼痛異常。一時不暇抉擇。購服市售療淋劣品。熱料徒費金錢。毫無實效。病勢時愈時劇。正無可奈何之際。友人某君。告以經驗所得囑服德國「樂的能」必可濁清痛止。徹底斷根。余如法購服。果如其言。克已痊愈無慮。(下略)

福建泉州東街白隆興號白清泉君來函

(上略)尋花問柳。非染梅毒。即治淋病。幾成天演之公例。鄙人因亦不能倖免。傳染白濁。病之初起。腫痛淋漓。痛苦不堪。經醫生之注射洗滌後。濁液漸稀。病勢似已略減。但尿竟頻數。小腹灼熱脹壓。未能根本肅清。爲經濟計。遂購貴行出品之「特製樂的能」服之。一盒甫完。諸病若失。其效力之宏偉。殊出鄙人意料之外(下略)

檳城新馬路廣復盛號區榮君來函

余僑寓檳城久矣。因職務關係。不時與外界接近。月前偶赴某國妓遊。不意春風一度。幾致貽恨終身。翌日即覺小便刺痛。腫脹發炎。越數日。膿液淋漓。且變赤色。症狀兇劇。驚懼非常。詢之友人。始知此爲惡性淋病。亟購「特製樂的能」服之。兩盒畢後濁止腫退。痛苦完全消失。誠不愧爲淋病之救星也。

四川綿陽惜字爐街劉子仁君來函

余曾患白濁服樂的能後已斷根數年。余妻近忽患白帶初感於十女九帶之說不加注意。殊未知屬於淋毒性。係余所傳染者故遷延數月病勢增劇痛苦異常。余因復購「樂的能」給伊試服一盒將罄已稍見減輕。乃續購服特製樂的能一盒病乃霍然。

遠東獨家經理 上海漢口路 新星西藥行

奉天中法大藥房總代理

眞正樂的能 盒內必有仿單 新星商標印記爲憑

購時堅決指定樂的能特製萬能勿誤購或藥貽害終身

特製樂的能 藥力增加五倍效力更是神偉

一更進一步的最新眼藥一

スマイル

『斯邁爾』

美人之要素 不僅在姿式之美

明眸即新時代美之焦點也

眼之美及健康！只賴於斯邁爾！

執務、讀書等後是不免眼目之疲乏如常有此項疲乏即結模炎及近視亂視之原因也、眼目如稍感疲勞必須用斯邁爾以點之美而健康的眼目即生活明朗之辛福也。

二角五分、四角五分、一圓

自働點眼式的瀟洒容器

本舖 玉置合名會社

東京日本橋區本町

清補妙品 百齡機 男女老幼四時宜服 有意想不到之效力

純淨及含幾卷 補力多 療痨治咳 壯補全身 功效偉大 一服即知

得之則生 生丹 辟瘟防疫 起死回生 家居必備 旅行必携

九福乳白魚肝油 味美無腥 世界獨一 滋養豐富 優良製劑

上海白克路 九福公司總發行

京三省總經理奉天鼓樓南 五洲大藥房 電話四三七六番

大連物價

▲標準零賣價目

綢緞雜品
大連奧町五十二　同昌百貨商店

▲綢緞類
絲絨女料 二元至二元三
芬芳綢等女料 六角至八角
銀星綢女料 六角五至一元五
青春綢女料 九角至一元六
蘭香綢女料 九角至一元五
維也納女料 一元三角八
香月紬女料 二元八角五
印花麗英綢 五角五
印花印度綢 二角五至五角
花素軟緞 三角八至五角五
國華緞 三角五至四角五
三閃緞 三角五至四角五
香蕉綢 七角至一元一
鶴齡錦 八角至一元三
毛絲葛 一元三至二元
影霞綢 一元二至一元五
素花緞 四角五至七元

▲毛布類
西裝洋服料 二元四至九元八
西洋格毛布 三角八至九角八
印花毛布 三角五
織花毛布 二角八
平紋毛布 四角
素毛布 三角至四角六
條毛布 三角至三角六
禮服呢 七角五至二元
華達呢 五角八至一元

▲綿布類
印花扣絨 一角八
花斜紋 九分
花細斜 六分
印花毛冊 一角三至四角五
花伏紬 一角八分至二角
冲毛冊 一角四至二角四

▲綉花類
印花旗袍料 廿五元至卅元
綉花旗袍 十四元至二十五元
綉花被面 廿元至四十元
綉花褥面 十元至十六元
綉花棹面 五元至十七元
綉花墊子 十元至卅元
綉花屛頁 七元至四十元
絲綉風景 一元五至四十元

▲化粧類
各種雪花膏 二角至一元五
各種香粉 三角至四元
各種香皂 一角至八角
各種香水 四角至十五元

▲唱機唱片
高裝代無線電機 三百六十元
各種唱機 九元至五十元
百代唱片 二元至二元六
高亭唱片 二元
勝利唱片 二元五
新月唱片 二元
崑器唱片 二元
蓓開唱片 二元
長城唱片 二元
各種唱針 三角至六角

▲雜貨類
俄國毛毯 十二元至卅七元
新式煙具 一元六至十七元
新式錢夾 八角至十元
各種時計 二元六至廿六元
各種雨衣 三元至廿五元
磁器茶具 二元至五元
跳舞絲襪 一元至二元六

結婚頭花 七元至十元
各種衣邊 七分至五角
各種麻雀 八元至二十四元
背坐袋一并 一元三至三元
各種提包 一元五至十八元
大小皮箱 八元至十三元
洋服襯衫 一元二至二元六
洋服領帶 四角至一元六
各種呢帽 一元四至十四元五
雪茄煙葉 四角
各種洋酒 一元七至八元
西洋大磁盆 二元至四元五
文明手杖 五角至三元六
新式梳粧臺 三元至六元
女夾大衫 二十元至卅元
木綿每磅 七角
鴨絨每磅 六元五角

皮箱皮鞄
大連西崗街壹百拾六番地　永安工廠（每只大洋價）
大號樟木箱 十一元五角
大號二皮衣箱 六元
二號二皮衣箱 五元
大號頭皮衣箱 七元
二號同 六元
大號川皮衣箱 十元
二號同 八元五角
九寸公事包 一元九角
一尺同 二元二角
一尺二寸同 二元四角
大號皮麻雀盒 二元一角
二號同 一元九角
一尺二寸硬胎牛皮提鞄 三元四角
一尺四寸同 三元四角
一尺六寸同 四元
一尺八寸同 五元
一尺八寸硬胎牛皮甲提 六元
二尺同 七元
二尺四寸牛皮軟蓋皮提包 八元五角
一尺六同 十一元
一尺二寸帆布硬胎提包 十三元
一尺三同 一元一角
一尺四同 一元二角
一尺五同 一元三角
一尺六同 一元四角
一尺八同 一元七角
一尺八寸帆布包甲硬胎提包 二元三角
二尺同 二元六角
二尺二同 三元四角
二尺四同 四元二角
二尺二帆布軟蓋提包 五元五角
二尺四同 五元
二尺六同 六元
一尺二帆布鐵樑提包 一元一角
一尺三同 一元一角
帆布手提書包 四毛
帆布背書包 五角五

紙及印刷品
大連市監部通四三番地　福盛號紙莊
▲各種紙類（金票本位單位圓）
品名 單位 單價
模造紙 一磅 ·二〇
印刷紙 一磅 ·二〇
色牛皮紙 一連 六·〇〇
代紋紙（牛西洋） 一連 三五·六〇
同（東洋） 一連
色勞路紙 一連
白勞路紙 一連
羅以斯紙 一連
硫酸紙 一連
白有光紙 一連
色有光紙 一連
黃毛邊紙 一連 三三·二〇
白毛邊紙 一連 三三·二〇
各色臘光紙 一連 一〇·〇〇
黃表古紙 一連 五·〇〇
川表紙 一簍 ·九〇
紙料 壹塊 一·九〇
白玻璃紙三百番 一連 四三·〇〇
色玻璃紙 一連 三三·〇〇
因洲半紙 八千代 一丸 一六·〇〇
大洲半紙 水仙 一丸 一八·五〇
因洲美濃 瑞鳳 一丸 二一·〇〇
大洲美濃 舞姬 一丸 一九·〇〇
同 鳳龍 一丸 二〇·〇〇
同 雲龍 一丸 二三·〇〇
因洲代用紙 朝日 一丸 一四·〇〇
同美濃 木曾川 一丸 一五·〇〇
薄葉半紙 張良 一丸 一一·〇〇
薄葉半紙 千種 一丸 一三·〇〇
薄葉美濃 韓信 一丸 一三·〇〇
薄葉美濃 鐵界 一丸 一三·〇〇
吃墨半紙 牡丹 一丸 一七·〇〇
吃墨美濃 富士 一丸 二六·〇〇
機械吃墨紙 勝利 一丸 一七·〇〇
機械吃墨美濃紙 正義 一丸 一七·五〇

▲龍印印刷用油墨
品名 單位 單價
活版用墨八一號 一磅
活版用墨八三號 一磅
新聞用墨四〇 一磅
石版用黑五〇號 一磅
活版用黃二六號 一磅
石版用黃一號 一磅
活版用赤三一號 一磅
石版用金赤三三六號 一磅
活版用藍二八號 一磅
石版用藍五四〇號 一磅
淺版用黃別五五號 一磅
石版用黃五號 一磅
淺版用綠 A號 一磅
活版用綠一〇號 一磅
石版用紅一八號 一磅
粉紅墨一五〇號 一磅
紫墨一五號 一磅
白茶墨四分 一磅
轉寫油墨 一磅
泥司油 一磅

▲印刷材料品
品名 單位 單價
大磨石 一磅
小磨石 一塊
墨石 一根
石版子 一個
手版 一個
大海鏈 一組
修皮 一塊
修版絹 一根
修版針 一根
樂版刀 一把
松香粉 一磅
化石粉 一磅
存石粉 一磅
桃膠 一磅
金剛砂 一磅
鉛來藥紙 十枚
東洋藥紙 十枚
押板皮子 一尺
裁紙刀 一把
錐子 一把
鑷子 一把
剪鋏 一把
五號 一個
剪切機 一架
斜羅切機 一架
九番水線 百枚 三·八〇
五分號書二邊 十根 二·〇〇
五分號書四邊 十根 一·二〇
六分號書二邊 十根 一·五〇
六分號書四邊 十根 ·八〇
五分號鉛二條 十根 一·五〇
五分號鉛四條 十根 ·九〇

工業藥品
大連市山縣通六七番地　株式會社乾卯商店大連支店
（一瓩一〇〇〇瓦、一磅二、二四磅）（金票本位單位圓）
品名 數目 批發價目
菱印料子 一〇〇瓩 八·六〇
洋字牌料子 一〇〇〇瓩 八·〇〇
重曹（菱印） 五〇瓩 七·二〇
火鹼 三〇〇瓩 五四·〇〇
同 五〇封度 五·〇〇
硫酸 三〇〇瓩 一六·〇〇
同 三〇瓩 四·〇〇
亞硫酸
海波大粒
像波工業用
海用曹達
過酸化曹達
錳漂白用
同 金貨
面鹼
黃血鹽
赤鐵炭淡鍊
紅礬
衰化鉀（山乳）
綠強鉀
鹽化鉀
苛性鉀
過滿俺酸鉀
鹽酸二〇度
鹽酸局方
白鹽酸三〇度
稀鹽酸
純鹽酸
硫酸六六度
稀硫酸
純硫酸
硝酸四〇度
純硝酸
草酸
石炭酸
酒石酸（酸礬）
枸櫞酸（酸礬）
醋酸
冰醋酸
硼酸末
硼砂末
同 末
丹礬
硫酸礬
鉻格面礬
炭酸鍾塊
同 粉
日陶土
鹵粉
同 塊
鹽化灰
乾燥用
性煆硯鈣
炭酸
沈炭酸鈣
紫礬
白礬
養粉松
號牌養粉 S
養粉藥用
鹽化鉛亞
鹽化銀
硫酸銀
亞鉛粉 A

含利鹽 二〇〇封度 三·六〇
同（藥用） 五〇瓩 五·八〇
炭酸鎂（忠勇印） 一〇〇斤 一九·〇〇
火硝
菱子硝
椰子油
硫黃
硫化黃
脫酸糖
奶子油
同（藥用）
蓖麻子油
亞麻仁油（藥用）
松節油
同（藥用）
橄欖油（藥用）
阿西頓
安母尼亞水
藥用
同 一〇%
佛光馬林
無水酒精
依的兒
甘油
硬脂酸
硬脂酸末
裏頭好
衛生球
同 粉
方形衛生塊
松香 II 桶入
同 H 桶入
膠粉（工用）
膠粉（藥用）
桃膠塊
清漆油
漆皮
加藤粉
瀝色
漂白粉
墨灰
華士林白色
樂白用色
同 白色工用
同 黃色工用
同 黃色藥用
石膏（藥用）
石膏（工用）
滑石粉
黃土塊
黑鉛膠
條子
灰鐳
甘草露
甘香料
依蘭依蘭
同 瑰
玫瑰
同 蘭花
紫蘭花 S
同 別拉木油
培格馬油
同 茶花
山茶花
同 花
蘭 內
茉莉
水仙花
香蘭花
冬綠花
哈是哈是
同 末尼而
求 羊齒花
同 蘭花
龍誕香
同 香
舍利鹽
香油
麝香
茉莉花
薔薇花
長壽花
素蘭花
人造麝香
風信子
凡納林
苦馬林
羞草

麻雀翠玉
大連市浪速町三丁目二九番地　北京商會（每種金票價目）
一號全白大化學牌代皮盒 金廿二元
二號全白大化學牌代皮盒 金廿元
三號全白大化學牌代皮盒 金十八元
一號帶紅面化學牌代皮盒 金廿四元
二號帶紅面化學牌代皮盒 金廿二元
三號帶紅面化學牌代皮盒 金廿元
一號帶綠面化學牌代皮盒 金二十四元
二號帶綠面化學牌代皮盒 金二十二元
三號帶綠面化學牌代皮盒 金二十元零五
一號帶黑面化學牌代皮盒 金二十四元五
二號帶黑面化學牌代皮盒 金二十二元五
三號帶黑面化學牌代皮盒 金二十元〇五
竹牌 三元七角至四十元
洋服水晶袖釦 三角至八角
黑石表墜 一元至四元
翠石手鐲 五六元至千元
鑽石手鐲 三十元至五六千元
寶石手鐲 三四元至貳千元
露寶石 貳角參分至二毛五分
變石壹克拉 三毛八分至四五百元
翠表墜 五六元至三四元
其他各種寶石 三毛至五六元
象牙快子 三角至三元
象牙煙嘴 二三角至三四元
自來火 五六角至二三元
白煙盒 自四角至三元
洋服翠袖釦 自十六元至一百元
洋服瑪瑙袖釦 自三毛至三元
洋服各種寶石袖釦 自三元至五十元

煙草
大連東鄉町二〇番地　南洋煙草公司
十支繁美人香煙 每條廿五盒 小洋九五角 空盒換煙三月五號停止
十支飛輪牌香煙 每條廿五盒 小洋七角一分 空盒十個換本煙一小盒
十支紅金龍牌香煙 每條廿五盒 小洋二元一
十支高塔牌香煙 每條廿五盒 小洋二元一 空盒十五個換畫一張
十支大長城香煙 張八個換本煙一小盒 角五分
每條廿五盒 小洋二元一
帶心空盒十二個換畫一小張
帶芯空盒八個換本煙一小張

大連市越後町四十番地　英商拱石煙公司
十支刀牌王 每大包金四元六角 每盒金一角
十支小刀牌王 每大包金四元〇八 每盒金九分
同花露精
十支粉刀王 每大包金四元六角 每盒金一角
五十支粉刀王 角五
十支大天橋 每大包金五元 每盒金五分
十支小天橋 每大包金二元三毛 每盒金五分
十支天橋 每大包金二元一角五 每盒金一角
二十支金咀大橋 每大包金二元二角 每盒金一角
十支第一 每大包金四元八角五 每盒金五分
七分 每包金三元一角
十支欽差 每大包金一元三角六 每盒金三分
廿支美傘 每大包金一元五角六 每盒金七分
十支前門 每大包金七元二角 每盒金一角六
五十支前門 每大包金七元二角
十支前門 每大包金一元五角 每盒金一角六
十支砲臺王 每大包金七元九角 每盒金一角
五十支砲臺王 每大包金十五元九角 每盒金一角
廿支商神 每大包金一圓六角 每盒金二角八
廿支百利 每大包金五元六角 每盒金二角五
廿支小砲台 每大包金十四元八角 每盒金五角
五十支小砲台 每大包金十四元八角 每盒金一
十支土耳其 每大包金十四元四角 每盒金四角
五十支土耳其 每大包金十七元九角 每盒金二
五元三角 每大包金二十元〇五分
五十支小白金龍香煙 每罐小洋七角
五十支小紅金龍香煙 每罐小洋四角六分
五十支中紅金龍香煙 每罐小洋五角二分
五十支大長城香煙 每罐小洋六角七分
以上各罐煙在陽曆三月底前 每買一罐贈引換贈品券一張 換法詳載券上

大連連鎖街　東亞煙公司（每盒金票價）
敷島 一角五
朝日 一角二
吉野 一角
松島 五分
麗驪（扇枝） 三角
詩花牌 一角
駱駝 一角
金蘆 七分
金王 六分
蝙蝠 五分
琴檜 二角
復興 一角
復興（二百根） 四角五
八人 一角二
織女 三分
大壽 六分
壽樓 三分
壽花（鐵筒每箱金票價） 五角

鐵材五金類
大連市佐渡町三〇　進和商會
▲元鐵部（每百公斤價）單位圓
二分 一〇、〇〇
二分半 一〇、八〇
三分 一〇、二〇
四分 九、八〇
五分 九、八〇
六分 九、八〇
七分 九、八〇
一吋 一〇、二〇
一吋二 一〇、五〇
一吋半 一〇、八〇
二吋二八 一〇、八〇
三吋 一一、五〇

▲方鐵部（每百公斤價）單位圓
二分半 一〇、一〇
三分 一〇、二〇
四分 一〇、八〇
五分 一〇、五〇
六分 一〇、二〇
七分 一〇、〇〇
一吋 九、九〇
一吋二 九、五〇
一吋半 九、八〇
二吋 九、七〇
二吋半 八、七〇
三吋 八、六〇
▲白鐵部（每張價）
平三十號 〇、五〇
三十二號 一、〇〇
二十六號 一、〇〇
二十四號 一、五五

▲新鉛絲部（每綑價）
五號 六、八〇
六號 六、四〇
七號 六、五〇
八號 六、一〇
九號 六、二〇
十號 六、〇〇
十一號 六、三〇
十二號 六、五〇
十三號 六、六〇
十四號 六、八〇
十五號 七、〇〇
十六號 七、二〇
十七號 七、五〇
十八號 七、八〇
十九號 八、一〇
二十號 八、四〇

▲板鐵部（三尺寬六尺長）（每百公斤）單位圓
五厘 一三、五〇
七厘五 一三、三〇
一分 一二、八〇
一分半 一二、五〇
二分 一二、五〇
（四尺寬八尺長）
五厘 一三、五〇
七厘五 一三、二〇
一分 一二、八〇
一分半 一二、五〇
二分 一二、五〇
（五尺寬十尺長）
五厘 一四、五〇
七厘五 一三、八〇
一分 一二、八〇
一分半 一二、五〇
二分 一二、五〇

▲洋釘部（每桶價）
六分 一〇、九〇
七分 一〇、一〇
一吋 一〇、八〇
一吋二五 一〇、一〇
一吋半 一〇、一〇
二吋 一〇、〇〇
分厚至四分厚 一〇、八〇
五分至六分厚 一一、五〇
七分至八分厚 一一、五〇

白梅 一元二角五
杜鵑 八角五
菖蒲 六角五
紅磚百個 七、〇〇

鐘表眼鏡
大連市浪速町四十三番地　史惟記鐘表眼鏡行
▲鐘表部（每種金票價）
德國製報刻五音大文鐘 每只六十五元
德國製二音大文鐘 每只二十九元五毛
德國製二音天文鐘 每只二十七元五毛
德國製實用天文鐘 每只二十三元
德國製鳩叫鐘 每只十二元八毛
瑞士製16形實用綱克双卡 每只十一元二毛
子懷表
瑞士製5 21婦人用新式同 每只十五元五毛
手表
瑞士製4 21狹長方同 每只二十四元三毛
瑞士製10形15石鋼克双卡 每只十元五毛
子手表
瑞士製10形 inuicta999 每只十二元
双卡子手表新式女用 每只二十七元五毛
4 21 每只三十八元五毛
10 9991 8K金克双卡子表 每只十九元五毛
16 18K金克同薄形懷表 每只六十五元
16 每只八十元
14 14K金克双卡子懷表 每只五十五元
12 18K 每只五十七元五毛
13 14K 每只六十四元五毛
13 每只五十元

▲眼鏡部
美國製新式桃形夾白金眼鏡 每付十八元
鏡架 美國製夾黃同 每付十九元
二毛美國製托鼻夾白金美國製新
國製每付十九元
式無形架 每付六元五毛
同金匡博士架 七元五毛
新式魯克眼鏡架 一元
新式魯克架 每付三元
新式魯克架 每付四元
水晶眼鏡片 每付五元
茶晶 每對自十二圓至一百二十圓

▲寫眞部
二寸三張 金六角五分
三寸三張 金壹元貳角
四寸三張 金壹元五角
六寸三張 金貳圓五角
八寸三張 金四元五角
放大
八寸一張 金貳元
十二寸一張 金參元
十八寸一張 金四元五角
廿四寸一張 金七元

建材砂石類
大連市若狹町四二　建築材料商雲記號（金本位單位圓）
石灰 百斤 〇、七〇
洋灰 一袋 一、一〇
麻刀 一貫 、四〇
點墻紅色 一俵 六、五〇
同綠色 一俵 四、〇〇
同紫色 一袋 二、五〇
同淺黃色 一俵 、八〇
同日本黃色 一俵 二、〇〇
作洋灰瓦色 一袋 三、〇〇
白石只 一俵 〇、七〇
花石只 一俵 〇、七五
黑石只 一俵 一、〇〇
海菜 一貫 一、六〇
紙麻刀 一貫 二、〇〇
粘土 一俵 一、一〇
紅磚 百個 二、〇〇

大連市北崗子海岸九八　義和昌（金本位單位圓）市內價目
龍口砂 一坪 二九、〇〇
萊州砂 一坪 二三、〇〇
上鐵筋砂 一坪 一九、〇〇
中鐵筋砂 一坪 一七、〇〇
中砂 一坪
粗砂 一坪 一六、〇〇
千里堡鑄砂 一坪 三二、〇〇
腰砂 一坪 一七、〇〇
海石只 一坪 一五、〇〇
南關嶺水砂 一坪 一五、〇〇
一五豆砂利 一車 四、〇〇
三分豆砂利 一車 三、〇〇
玉砂利 一車 三、〇〇
鹽島子板石 一坪 三〇、〇〇
鹽島子基石 一坪 一〇、〇〇
鹽島子亂石 一坪 九、〇〇
廣鹿島石版 一丈 二、〇八

蘇聯改革幣制
恢復盧布貨幣之信用　對外交易亦交付現金

蘇聯因爲欲回復自國產業，乃實行五年計畫，以多額之物資輸入爲必要，結果一九三〇年以降，示有如左之入超（單位千留）

一九三〇年　四八七、〇〇〇
一九三一年　三〇六、〇〇〇
一九三二年　一三一、〇〇〇

但是對此次輸入，由外國受有汲々之信用，一方一九三三、四年，因德國所受之信用六億金馬克的支付滿期，蘇聯政府對此莫大之負債，在解決之必要上，對於輸入制限，採輸出强化策，其結果一九三三年以降，除採用輸入制限策，一方因國內產金量之增加，而依國營外貨商店及國營旅行案內會社，以吸收民間貯藏金銀及外貨計爲與他方國內產業發達，輸出之增加可爲並駕齊驅，自一九三三年以來轉入如左之出超實爲注目（單位千盧布）

一九三三年　一四七、〇〇〇
一九三四年　一八五、九二〇

但產金額在一九三三年約達一億盧布，一九三四年約達一億五千萬盧布，如斯蘇聯當局，一時甚爲低下，對外支付能力，亦漸次恢復，並更進一步，以盧布貨之對外對內價値的開行亦漸減，於是有造成以幣制改革的基礎意向的模樣，在此數年間，乃極力以信用爲緩和的支付條件，因此信用交易的範圍亦成狹搾，而現金交易方面爲廣，最近之對英對德交易亦呈反映，實頗爲注目者云

小說　劍骨琴心

第二十九回　假尼姑月下訴冤情　老比邱客中護逃犯

（八十六）

官裏有話說，你只說出來就是了，店家道，德州河下，大盜劫去宮女，官都要問罪，雪片的文書下來，那老尼不待說完，拍着胸脯道，你這斷還敢多說，這位姑娘須不是宮女，便算是大盜宮女，咱放走了，待怎麼樣，你這斷來放屁辣騷，兀的不氣死了人，那店家嚇靑了臉忙道，小的沒說完，小的吃了獅子心豹膽，敢放辣騷屁，喜兒做好做歹，發放店家開車出店，坦然而行，直到板橋鎮車打尖，只見店門前已挂有告示，許多人閙着念，士英隨着尼姑，一擁而入，便不顧嫌疑，同在上房坐下，老尼吩咐，備素兩席，讓，士英等三人上座，用飯已畢，準備仍舊上車，衆人用飯已畢，聽着小小髻上，並無玉簪，悄悄吩咐，將耳上下一手上戒指除下，把吳氏簪上一根銀扁方，分出來換去赤金如意，催着上車，喜兒挨近士英身邊，要士英設法帶回，并問西湖翻船之事，士英道，那日一船人都救起來，只差你合碧玉小姐，找住在府學，朱教官衙裏，你有事便可尋我，喜兒大喜，曾意去了，各人上車，小小吳氏，坐得略穩，士英要問琴姑終疊不便，仍縮住口，到日落時，已進南門，女尼寺在前車，不知士英住車，謝也沒謝一句，士英在文廟前下車，還了車錢，領着小小吳氏，來至教授衙署，家人傳稟，人柏大喜，親自出看，士英已進宅門，叩見過了，人柏見吳氏等，站立院內，問是何人，士英道，少刻細稟，且請他兩個進去，見了嬸母，人柏自同士英進內，一面吽了鬟出來領了吳氏等進去，士英將別後事情約略述了一遍，人柏道，時事人非，吾將歸隱，汝之收攬人材，銷除逆閹，皆我所深喜，至小小之事，宜待大務稍定，同我家眷同去，方爲穩便，因吩咐打掃內室，與小小吳氏居住，自與士英書房歇宿，暢叙離情，次日裏外俱有便席，把琴姑之事暫擱一邊，直到十五日，黎明起來，人柏到文廟行香，士英進內，小小方始問明士後下落，士英方始叩問琴姑事情，吳氏方始含着兩眼的淚，一一告訴出來，原來吳氏與琴姑，自那年五月初五日撤到皮匠張必古家中，到初八日，尤大往吳江尋覓朱明商議，等了十多日，不特朱明不到杭州，尤大也如石沉大海，杳無音信，吳氏姑嫂甚是着急，每日央着張必古去求神起數，紛紛雜雜，把兩人早鬧突突的哄過了一個多月，到後來索性不去問占卜了，納着頭鎮日你看我，我看你，如泥塑一般，出神呆想，到了七月十五這一日，必古作饗了祖先，備下一棹素飯，要請吳氏姑嫂過節，必古的妻子毛媽道，我們同宅住房的人，惟有你我男女倶無，成年的沒有喜事，二酒杯兒，也沒給他們看見，他們家裏，時常娶親嫁女，送禮行盤，都請你我去吃，過喜酒，如今這一席雖是素菜，却也好看，尤家姑嫂兩個，因大叔沒信，終日愁悶，茶飯都是懶吃，我的主意，要把這三四隣舍，請來坐坐，一來還了他們的禮，二來講講說說，替姑嫂散一散心，必古連連點頭說，你這主意最好，尤媽就連忙走過間壁，把這些隣舍，無非是趙大錢二孫三李四的妻子，强拉了過來，一面私向吳氏姑嫂說道，原是專爲你兩人，買這點子素菜，到是他說，你們終日愁悶，該請幾位隣舍來，替你們說些開話，散散心，吳氏琴姑，心頭有事，那裏耐煩，怎當得毛媽死推活扯，只得走將出來，與衆人相見，那四個鄰婦裏面，算是錢二的妻子有錢，李四的妻子有嘴，便是李四嫂先開口道，阿呀，再不曉得大姑娘家裏藏着兩位天生的美人，早些給個信，叫做嚐子的賭一眼兒，也是大娘的陰隲，吳氏道，大娘休得取笑，那錢二嫂便道，眞個好標致人兒，賽過裏邊這些姨娘姐姐，就是那明家表妹，也沒這等身分，李四嫂說道，一點子也不錯哩，吳氏琴姑，有事在心，懶的遜了幾句，衆鄰婦坐上了席，一面吃酒，一面說話，嚐々雜々的，正是興頭，忽見門外一個眉淸目秀，紫着雙了髻的小孩子，朝着屋裏嘻々的只是自笑，只聽李四嫂財的一聲，直立起來道，大姐連日怎的懶着，這會子好風也吹了仙人下凡哩，這又不是我家，說不得貴人不踏賤地，屋裏有兩個美人，你可瞧一瞧兒，怎的就不進去呢，吳氏聽說，向門外一望，只見雪白臉兒，在門縫裏豐着，琴姑，李四嫂早已跑到門外，一把拖住說道，我白磨破的嘴唇皮，怎的聲也不同我一句兒，那姐兒總不言語，只是搖着頭迷迷的笑，慌得衆婦女都趕出來，毛媽推背，錢二嫂子拉手，別的幫着扯勸，李四嫂抱起小孩，與他親着嘴兒，說道，貴哥兒可要豆炙餅吃，那姐兒方始進門，吳氏琴姑，只得站起身來大家廝見，必古連忙送出一副杯箸，又向錢二嫂家借過一張竹椅，方纔坐定，錢二嫂先向吳氏說道，這位大姐々叫愛紅姐，是大奶奶房裏第一位得用的姐々，柴房米房銀庫錢房各處的鑰匙，都是他掌管，大秤的銀子，托他稱使，各處的帳目，靠他查算，李四嫂接過說道，這貴哥兒，是大奶奶親生的公子，別的人誰敢近他，只托這大姐照料，一家大小小的裏裏外外，誰不奉承這大姐，誰敢在他跟前，暖一個兒，我這大姐，又且生得好性格，每日歡天喜地，待着我們，重話也不肯說一句兒，我這大姐做得一手好針線

日滿經濟集團化 貿易互相增漲
自去年一月以來繼續入超 本年二月全滿貿易乃出超

二月全滿對外貿易情勢、輸出三千九百一萬元、輸入三千八百五十萬圓、輸出比輸入表示超過五十萬圓、自去年二月以來始終繼續表示入超、而貿易尾久日未見出超者、今始轉入出超矣、比上月輸出減少三百十五萬圓（七、五％）輸入減小一千七百五萬圓（三〇、七％）均示衰退、而本月雖有出超之現象、非係輸出超過、乃因輸入激減所致、因此貿易之前途尚難抱樂觀、而輸入方面表示如此巨數減少率、係在去年十一月因有第二次關稅率改正、受投機輸入旺盛之反動及迎新春復有經濟建設諸工事之閑散、故見諸建設材料有激減之結果也、更與去年同期比較、輸出計減四百四十九萬圓（一〇、三％）輸入計減二百十二萬圓（五、二％）輸出入兩方面均頗表示萎縮、惟查在此旺盛的輸出期、輸出之萎縮、實因大宗品之特產收穫額減少與銀漲價、故雖見價格昂貴、然在數量方面並無伸長之結果也、對於輸出貿易之前途、實反有可慮者也、輸入方面因本年氣候溫暖、故乃促進諸建設工事之開始、同時亦可豫想將來釀成急速之膨脹也、其次就主要輸出入品見之、大豆輸出一千一百七十五萬圓（比上月減少五百二十四萬圓）反乎上月之順利、本月呈出激減、毫無輸出旺盛期之景象、豆油二百十五萬圓（減少十五萬圓）煤四百四十一萬圓（減少六千圓）在不活潑裏告終矣、特產三品中僅爲豆餅五百三萬圓（增加二百三萬圓）因受日本實需之影響、故乃表示倍增之優勢、落花生二百廿三萬圓、（增加百四萬圓）蘇子百卅四萬圓（增加十七萬圓）小米百卅三萬圓（增加十萬圓）均繼續上月之順利、惟因大宗品減少之關係故輸出銀乃演成三百十五萬圓之激減也、其次與去年同期比較、大豆表示八百廿五萬圓巨額之減少、其他小米減少廿八萬圓、生鐵減少十六萬圓、觀輸出不振之大勢有難掩蔽者、遂共計表示減少四百四十九萬圓、他方煤增加百十八萬圓、豆油增加十三萬圓、落花生增加七十九萬圓、蘇子表示增加六十八萬圓之優勢、就中大豆表示不振反乎蘇子落花生等製油原料品却示增額之傾向、頗値注目焉

輸入方面爲準備舊正用品告一段落、棉織物類又示減少三百十四萬圓（比下月減少二百七十萬圓）因大豆輸出之不振、故麻袋二百四十五萬圓（減少七十二萬圓）之不振、鐵及鋼二百九十一萬圓（減少七十七萬圓）機械及工具二百四十萬圓（減少四十七萬圓）車輛及船舶百九十四萬圓（減少八十四萬圓）等均因適當新春、建設諸工事閑散、故乃依然未脫不振之狀態也、其他燈油百四萬圓（減少五十萬圓）揮發油四十六萬圓（減少八十九萬圓）表示激減、惟麵粉五百五十二萬圓（減少百萬圓）因當舊正實需期、販路良好、故見輸入頗多、惟如上述主要品目中、無一表示增加者、輸入額減少一千七百五萬圓、實呈出驚異的激減也、與去年同期比較、械機及工具增加百五十三萬圓、棉織物增加六十三萬圓、麻袋表示增加五十三萬圓、燈油減少百四十六萬圓、鐵及鋼減少百五萬圓、洋灰減少七十九萬圓、其他紙、木材等雖係少數、然均表示一齊減退、結局輸入總額、遂現出減少二百十二萬圓

今就主要對方國別觀之、對日輸出二千三百十六萬圓、與上月比較之、表示增加二百七十五萬圓、乃見回復衰退、對中國輸出又見停止、遂呈半減二百四萬圓（比上月減少三百四萬圓）歐洲方面亦表示市況轉好、德國因本國內情勢之逼迫、對外淸算感覺苦惱、故向該國輸出三百七十五萬圓（減少六十九萬圓）依然表示不振、向和蘭輸出表示百五十一萬圓、實係異常之例、其向該國輸出係眞正之需要與否、頗難觀測、因農產物減收、乃有諸飼料需要增加之結果、故向美國輸出乃現在百七十八萬圓之遞增也

輸入方面、日本二千六百九十四萬圓、比上月減少八百四十三萬圓、而綿織物、建設諸材之激減、遂於不活潑裏告終、若與去年同期比較、仍然表示增加三百十四萬圓、日滿經濟集團、益趨强化、滿中通郵等政治的諸問題、表示漸次解決、然由中國輸入者、乃呈凋落、而由英領印度輸入者計達二百七十萬圓、遂乃壓倒中國占於第二位、由德國輸入者一百六十萬圓、漸示增加、對於該國大豆之輸出不振而由該國之輸入、則漸次增加、今後此種動向、頗堪注目之問題也

滬市前週存銀統計
華商較前激增
統計三萬三千八百餘萬 外商銀行反減少八千元

滬市中外銀行庫存現銀、自美國提高價後、非惟不減、反見增加、查四月十四日中央銀行經濟研究處、發表本市中外存銀爲三三七、一五五〇〇〇〇元、茲續向該處探悉最近上週之存銀（本月二十日爲止）統計較前週又增一四七一、〇〇〇元、內華商銀行較上週增一、四七九〇〇〇元、而外商銀行反又減少八千元、茲將各行詳數分誌如下

華商銀行	單位千元
中央	一〇三、七九九
中國	七一、二一五
交通	四五、〇六六
通商	三、四九八
總計	二八八、二七〇

洋商銀行	單位千元
匯豐	九、八五二
麥加利	四、二五〇
大英	一、七五八
有利	一、一五三
正金	一、〇四〇
台灣	一、二二七
住友	一、九四二
朝鮮	一、六九二
安達	一、三八一
華義	八八八
總計	五〇、三五六

華商銀行	單位千元
四行	二〇、九七一
準備庫	四、二六〇

各錢莊 三九、四六一 （上週總計二八六、七九一）

洋商銀行	單位千元
花旗	一二、一四二
德華	一、七四五
華比	三、一三一
荷蘭	八三五
三井	二、五五二
三菱	一、一〇〇
中法	三、一〇〇
大通	一、四五二
東方	二、三五六
運通	四四〇
上週總計	五〇、三六四
華洋合計	三三八、六二六

（上週合計三三七、一五五）

（五以上銀元係由銀兩大條廠條合成國幣）

四月中旬所存大豆小麥數量

新京訊、北滿各鐵道沿線、於四月中旬所存之大豆小麥數量、如左（單位公噸）

	大豆	小麥
哈爾濱管	九二、三三五	三一、四七五
濱北線	二一、七九〇	三、一〇〇
松花江筋	一六六、二八九	五七、四二六
拉賓線	四、一〇五	一五
京賓線	五、四九〇	
東綏線	三、四三一	二、九三七
濱洲線	八、五〇七	二、〇四七
齊北線	一〇、三八五	六、七六〇

生命保險之金額

新京訊、去年中新京之生命保險（十七社）火災保險（十一社）徵兵保險（三社）等保險料、及支付保險金並契約金額示如左（金額單位圓）

一、生命保險
保險料 三、二七五、一六
支付保險金 一二一、五〇
契約額 六〇〇九、一五、九二二、八〇
解約額 一九八、

二、火災保險
保險料 一三五、一三三
支付保險金 一三一、三三六
契約額 二六一五、一三六、六九一、六七
解約額 七二〇一、六〇、七四七、六九

三、徵兵保險
保險料 六、四九
支付保險金 一六、一〇、〇〇
契約額
解約額 五、五、四五

安東稅關特行公賣沒收品

安東訊、安東稅關於三十日前午八時公賣左記沒收物件
一、絹、毛、綿織物、千二百疋
一、織物製品（襯衣杳下等）四十點
一、系類（毛糸其他）三十點
一、古人力車及自轉車、三十台
一、鑛物性油、八十罐
一、雜品（食料品身邊裝飾品等）六十點

因金融經濟不振 結賬再行延期
上海市面深入枯渴化

上海電、四月末之節關、爲清算小付之貸借、表面大體舊正年關之延期的關節、其雖通過、而關於右之大付清後受有經濟金融界的深刻之算、錢莊的延期、據傳達二不況、豫想有交相之加攻、千萬元、又財政部曾屢々磐而銀行錢莊及商工業者之警明救濟錢莊業之融資、而事戒、亦呈非常的小心、在大實上僅不過以二千萬元的虛體上決算爲延期、實際僅爲聲、現尚未實現云

糧米暴漲民叫苦

查台鎭之地、向稱出粮之區、去歲雖然歉收、也可算七成年景、時至今日、街面雖缺粮、未必如此之甚、近幾日來、紅粮突然由每斗一元七八角漲至二元一角有奇、高粮米竟二元五角矣、視此景況、有漲無落、而一般之貧民買米家、均行叫苦、想米貴如珠、人民謀生太難矣

整頓艚船之運粮

鴨渾兩江航業公會、頃奉航政局訓令內開、兩江所有艚船、自四月二十九日起、上下船運艚隻、無論已否測量、均應一律到會報告、逐一重量、並應遵照交通部令、繳納牌照費、按每艚裝二十噸以上、徵國幣六元、五噸以上徵四元、仰即一體預備、憑照繳納、勿違等因云

皮膚疾患之經濟療法

有人或者以爲這是草藥其實不然草藥雖然經濟但是隨便拿牠去治皮病是很不安的因爲有時會釀成傳染之危險眞正經濟之療膚藥必須具有化學性的清潔科學性的靈驗無論何人用之均屬安全如意膏正是此種療膚藥爲最新醫藥科學產品統治皮病皮傷濟凉止痛消毒生肌效驗靈速河北臨洛關第二小學陳慶隆君來書云『鄙人前患瘡疹擦以如意膏大見功效清涼滋潤去毒生肌所費無多獲益不尠』

請用如意膏以治君皮膚疾患既除痛苦復省金錢舉凡濕疹癬疥頭瘡爛腿各種瘡癤面疹瘡瘍割破灼傷燙傷跌損抓傷擦傷蚊蟲咬傷均奏神效 各藥房均有出售或逕向上海江西路四五一號韋廉士醫生藥局購備每匣七角六匣三元五角郵力不取一切信件可由奉天和記洋行轉

上海韋廉士醫生藥局

正隆銀行

總辦 安田善四郎

五淋新藥發賣

一盒得利格諾賓 (Dorigon obn)

此劑爲大阪醫科大學醫學士福原正義先生所創製爲慢性急性五淋之新藥一經服用確能立奏效果

五日分—金一元五角
十日分—金三元

總發賣元 日本橋藥局
大連市信濃町四十四番地
電話（二）八三六二
振替大連四四九七

上海美商愛世開洋行爲

三那星

上海美商愛世開洋行
SANOSIN
三那星
A.C.K.CO. SHANGHAI
謹防假冒

肺病聖藥

緊要啓事

▲嚴防假冒敬告病家▼

本行獨家經理德國醫學考克博士發明肺病唯一聖藥「三那星」SANOSIN早經各國政府商標局註冊得有專用權乃近有無恥奸商非法僞造密運各埠以圖斂錢貽誤病家深堪痛恨本行爲保障病家生命計特於每盒上加貼上列標記以資識別購時務請認明盒上貼有此項標記者方爲眞正良藥否則即屬僞造劣藥切勿受愚

▲懸賞千元緝拿主犯▼

無論何人如能將僞造機關及主犯密報本行因而拿獲依法懲辦者酬洋一千元儲款以待決不食言

▲各埠同業特別注意▼

各埠同業對於盒上無上列標記之僞藥切勿貪圖微利代爲推銷蓋知情販賣與僞造者同罪稍有疏忽即蹈法網代人受過殊不値得幸祈特別注意爲幸

▲滙水飛漲訂正價目▼

三那星在滿洲國內向售國幣每盒十一元正每料六十六元惟因近日匯水飛漲損失過鉅故自今日起改訂售價爲每盒上海大洋十元每料六盒售上海大洋六十元國幣照市折合特此合併聲明

▲哈爾濱道外六道街口美商愛世開洋行啓

一九三五年五月

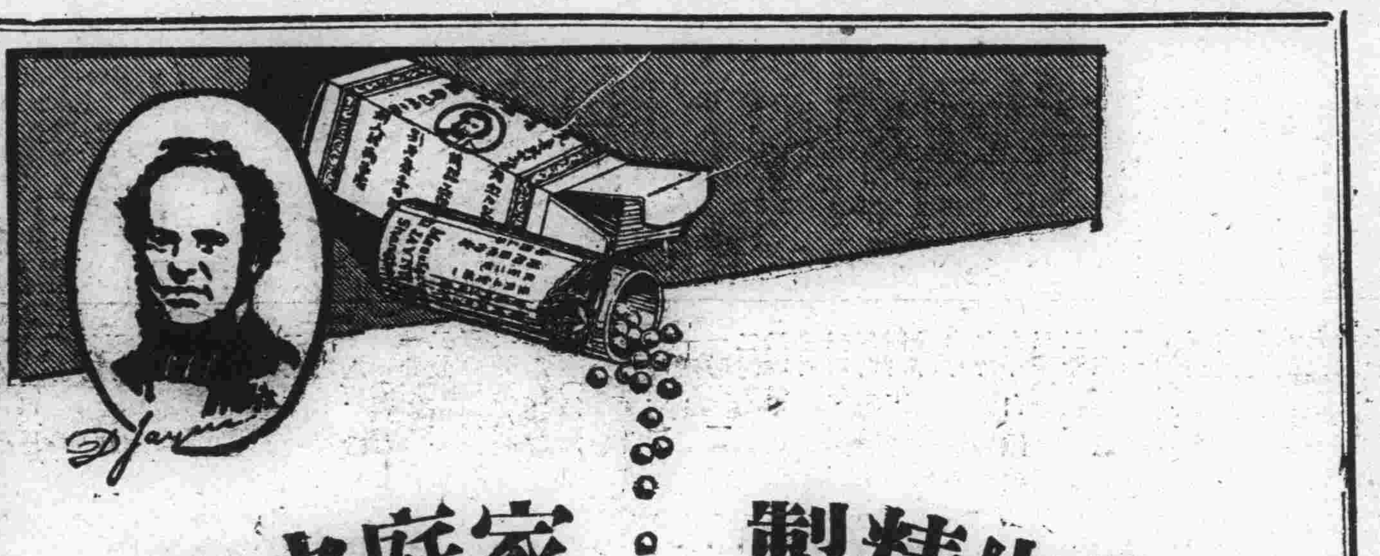

燕醫生精製 家庭之良藥

燕補丸

潤腸導滯・効力神速

開胃健腦 補血强身 紅血丸
久咳吐血 化痰益氣 除痰聖藥
淸血解毒 諸般雜症 解血毒藥
霍亂吐瀉 紅白痢疾 去風藥酒
嗓啞喉痛 潤肺止咳 止咳藥片

（諸君購時請注意燕醫生照影及親筆簽字庶不致悞）

引病出外藥 四肢麻木 跌打損傷

美國燕醫生父子藥廠監製

總經理 英商老晋隆洋行

奉天分行商埠地十一緯路（日長電話二九五二番）

德國 忽蘇爾 氣喘藥

全國藥房 均有出售

全球醫師一致推崇專治氣喘唯一良葯

去年在德國境內曾行銷一千萬盒以上

分銷處〇瀋陽中街路北〇中法大葯房

治療 氣喘、哮病、氣急、呼吸困難、新舊咳嗽〇枯草熱〇慢性支氣管炎〇痙攣性或搐搦性咳嗽〇各種心臟病〇感冒〇神經痛〇頭痛等症〇服之奏效迅速神驗無比！

如需哮喘病除根詳細說明書函索即寄

中國獨家總經理 華商履濟西藥行
上海九江路一百五十號洋房

學生欄

日宮崎縣兩旅行團先後涖京參觀
延岡中學與都城商業學生兩團數十人流覽後即南下

新京訊、友邦宮崎縣延岡中學校學生旅行團一行六十名、業於四月二十九日午前六時四十分抵京、遊覽市內各名勝地方後、當晚遂投宿於頭道溝車站前之國都旅館、旋於四月三十日晨午前十時、搭乘南滿鐵路亞細亞號特別急行列車而就去奉天省垣之途云云

又友邦宮崎縣都城商業學校學生旅行團、一行三十八名業於四月三十日午前六時四十分搭乘南滿鐵路普通列車抵京、遍遊市內各名勝、旋於同日午後一時五十分復搭乘南滿鐵路列車南下、作沿途之遊覽云云

扶輪小學校 校長之交替

營口河北扶輪小學校、校長宋恩普氏近調升洮南扶輪學校校長之職、遺席由趙升民氏接替之、聞新校長業已到任視事云

粵省推廣師範及職業教育

粵訊、廣東省教育廳近擬推廣師範教育及職業教育辦法、提經省府決議、修正備案、玆摘要錄下

甲、「師範教育」依照教部師範規程第十條規定、並體察地方情形、將全省分劃十個師範區、在每區內酌設師校及女師各一所、一、廣州區包括十三縣、原有男女師範各一所、男校改名省立江村師範、女改省立廣州女師、二、惠州區包括八縣、原無省立師校、在區內龍川縣之老隆增設師範一校、名老隆師範、三、潮汕區包括十二縣、原有第二師校改名省立韓山師範、四、梅州區包括五縣、原無師校、在區內興寧縣城設省立興寧師範、五、南韶連區包括十一縣、原有第三師範、改名省立韶州師範、六、肇羅區包括十一縣原有第四師範、改名省立肇慶師範、七、五邑兩陽區、包括八縣、原無師範、在區內開平縣之長沙、設省立長沙師範、八、高雷區、包括九縣、原有第五師範、前已改爲第一農業校、將該區內原有省立第十中學、改辦師範、稱省立雷州師範、九、欽廉區、包括四縣、該區內無師範、有兩中學、將原有第十二中學、改辦師範、稱省立欽州師範、十、瓊崖區包括十三縣、原有第六師範改名瓊崖師範、（說明）已設師範者爲廣潮南肇瓊五區、廣幷有女師一校、未設者、爲惠梅五高欽五區、除高欽二區、各將原有中學改辦外其餘尚應增設師範三校、此三校應體察各區內小學師資需要及教費情形、分期成立之、各區女師、廣區已有設置、潮高兩區擬同時擇地籌設、其餘各區、擬三年後各區師校設置完備、再照章規畫

乙、「職業教育」暫依師範學區斟酌各地情形分年籌設省立職校、一、廣州區有省立一職、幷加擴充、改名省立廣州農工職業校、原有二農、改省立順德農業職業校又在廣州籌設省立商業職業及省立女子家事職業校各一所、二、惠州區現無職業校、擬定於源縣籌設省立農業職業校一所、辦理園藝科及農產製造科、定名省立河源農業職業校、三、潮汕區現有省立嶺東商業職業校一所、幷加以擴充、在該區之潮安籌設工職、辦陶瓷科、名省立潮安工業職校、四、梅州區現有第三農校、加以擴充改名省立、梅州農業、職業校、又在興寧籌設省立興寧工業職業學校一所、五、南韶連區現無職校、在英德籌設省立韶州農業職校一所、辦理森林科及園藝科、六、肇慶區現無職校、在四會籌設省立會農業職業學校一所辦理森林及農業製造科、七五邑兩陽區現無職校、在江門籌設省立江門農業職業學校一所、辦理園藝科及農產製造科、八、高雷區現有第一農業、加以擴充改名省立高州農業職業校、又在雷州擇地籌設水產職業校、定名省立雷州水產職業校、九、欽廉區、現無省立職業校、在欽州擇地籌設省立欽州工業職業學校一所、辦理陶瓷科簡易化學工業、十、瓊崖區現無職校、在儋縣那大籌設省立那大農業職業校一所、辦理森林科畜牧科、園藝科農產製造科（說明）省立職校已有農一校、工業一校、商業一校、計劃添辦者農業六校、工業三校、商業一校、家事一校、二十三年度至二十六年度某年添辦某區職校應辦某科須遂時調查、體查各該區情形酌定之、依職業學校規程、初級以縣市立爲原則、高級以省立爲原則、然未規定辦高級者、因現在市職教尚未發達、省立職校現時仍以先辦初級或高初級併辦爲宜

對於公私立中學校 限制男女同學
平市社會局擬具之方案

平訊、平市政府爲整頓風化除前曾頒佈取締奇裝異服條例、取締男女合住公寓、辦法外、現對於各公私立中學之學生男女同學、亦擬加以限制、經提出市政會議討論決定自二十四年度起、嚴厲禁止各校男女生兼收、玆將市政會議之紀錄、及市府令社會局原文分別錄次

市政會議記錄（提案）市長提議取締本市私立中等學校男女同校案、（理由）查整頓男女風化、本爲推行新生活之主要條件、前奉蔣委員長電、以繁榮北平、須先從整頓男女風化入手、經令由公安社會兩局擬整頓本市風化暫行辦法、呈府公布施行在案、惟查本市內男女學生在校之風化、除專科以上學校、前已由府函請教育部飭令整飭外、關於中等學校、雖由社會局責令各該校長嚴切執行、但迄未規定切實執行辦法、故數月以來、收效甚微、玆查中學男女學生、多數年齡、皆在十六歲至二十歲之間、正血氣未定之時同室教授、同校居住、影響學生修身向學之心甚大、現在除市立中學師範皆男女分校外、其餘私立中學約六十餘校、大多皆是男女生兼收殊於學生學業造詣身心修養均有妨碍、擬自二十四年度起、將本市私立中等學校、做照市中等範師等校辦法、男女學生一律分校教育、至應如何辦理、擬即由社會局擬具方案呈府核准、嚴勵執行、以維教育而端禮教是否提候公決

市府令社會局 查取締本市私立中等學校男女同校一案、經提交本府第二四六次市政會議、決議通過、交社會局擬定方案、早核紀錄在卷、合計抄發原提議案、令仰該局迅即遵照、擬具方策呈核爲要、此令

學生文藝

春日踏青記
（西科前旗王爺廟旗立第一小學校生烏薄田）

夫韶華如駛、轉瞬之間、冬逝春來、風清日暖、百卉萌動、正宜踏青之時也、而吾儕學生、往日在校時功課繁劇、日無暇晷、殊覺倦悶乃乘星期之暇、同學某君招作北山之遊、余乃應命而往、迻出北門、約三里許、遙望四野青山、遠在雲表、鳴禽燕語、悅吾耳鼓、旣至山巔則樹陰濃密、遮蔽天日、洮川溶溶、繞山而流、五步一廟、十步一亭、各抱地勢、鉤心鬬角、峰山水渦、矗不知其幾千萬落、長橋臥波、行人如織者則邑人之踏青也已而清風徐來、精神爲之一暢、遂相與休憩乎川峰、俯仰悠然、但見碧草如茵、紅花似錦、一望無根、胸襟塵氛爲之滌盡、往日在校之乏、一時俱解、正玩賞興濃之際、而無情之光陰、不覺時已薄暮、遂循路而歸、至校已午後五時矣、友曰、今日之遊樂乎、余曰諾、課餘之暇、余記其事因併錄之

春日踏青記
（西科前旗王爺廟旗立第一校學生張海清）

駒光如電、絲毫不息、轉瞬之時、嚴寒已去、溫春又至充滿宇宙、斯時春風和煦、草木萌動、大地草青如茵、綠柳如絲、花紅似錦、燕語呢喃、天然佳景眞足觀矣余乃乘日曜之暇、約友二三、擬作野外踏青之遊、吾輩遂手徒步至邑北負郭之山巔、相與休憩焉、是時清風徐來拂我面孔、不覺精神爲之一暢、仰觀宇宙之大、俯察品類之盛、復有古松參天、密佈於山峰、清流激湍、映帶於山麓、而陽春煙景、氣象萬千、吾人遊目騁懷不誠樂乎、至於負者歌於途、行者休於林、前者呼後者應、傴僂提携、往來不絕者、廟邑人之踏青也、吾於此時、甚有所感、夫四時之春、猶如吾輩少年焉、春日易去而美景難留、趁此之時、少年倘不努力求學、則韶華如逝水、一去不再回、故今日雖年富力强之少年、轉瞬之際、即成蒼顏白髮之老翁矣、斯時後悔不亦晚乎、由此觀之、吾儕學生、豈可虛擲光陰而空度歲月耶、凡吾學生、當此青春之時、可不及時努力哉、余同校後、於課餘之暇執筆記之以誌不忘

湖新年之樂
（海龍縣第一校學生左玉琳）

光陰似箭、日月如梭、轉眼之間又到了春天、回想我們在新年的時候、除夕的晚間、大家歡歡喜喜共同慶賀那天上的小星、也都現出萬點銀光、助我們的天然快樂紅燈綠彩、銀燭輝煌、爆竹聲喧、愈顯得有趣、一刹那間、數顆小星已掛在柳梢頭、這時我們乃入室睡覺了次日有許多人、到我們家裏拜年、我也烹茶煮酒、以待嘉賓、至今思之、亦覺得此二日十分快樂、故筆記之

勞作教育
（鳳城縣立龍頭山小學校 姜貴林）

教育是不一樣的、從前的教育、但知道口誦心維、朝乾夕惕、不知鍛鍊身體、所以從前的讀書人、往々柔弱多病這都是求學不得法的緣故、呀！也就是不良的教育所致啊！

如今的教育、和從前的教育大不相同、都是採用勞作教育、爲甚麼這樣呢、都爲能鍛鍊身體、使身體强健、將來在社會、能得着很好的結果、就像古時的陶侃、他朝運百甓於齋外、夕運百甓於齋內、這便是習勞罷了、這是我們的極好模範、所以我們在校裏、應該努力勞作啊、就像我們校裏、最近平修操場、全是利用學生工作這便是勞作教育的步驟呢

廣播日語講座（教科書中等日語課本）
（每星期二、四、六、午前七點四十分開始講授）

第二十五課 花草 草花

1 開着美麗的花兒。
2 在野地開着樣々的花兒、很美麗的。
3 在院子裏栽了花兒了。
4 對院子裏的花兒上澆着水。
5 在溫室內冬天也開着花兒。
6 因爲昨天颳風所以杏花都落了。
7 桃花還沒有開。
8 今日早晨牽牛花開了五朵。

1 奇麗ナ花ガ咲イテイマス。
2 野原ニワ色色ナ花ガ咲イテイテ奇麗デス。
3 庭ニ草花オ植エマシタ。
4 庭ノ草花ニ水オヤッテイマス。
5 溫室ノ中ニワ冬デモ花ガ咲イテイマス。
6 昨日風ガ吹イタノデ杏ノ花ガ散ッテシマイマシタ。
7 桃ノ花ワ未ダ咲キマセン。
8 今朝ワ朝顏ノ花ガ五ツ咲キマシタ。

9 現在菊花盛開。
10 這個洋繡球的盆兒是買的。
11 這個江西臘是我栽的。
12 這西方達是朋友送給我的。
13 膠皮樹的葉子是大。
14 不可不加肥料。

9 今ワ菊ノ花ノ花盛リデス。
10 此ノ葵ノ鉢ワ買ッタノデス。
11 此ノ蝦夷菊ワ私ガ作ッタノデス。
12 此ノダリヤワ友達カラ貰ッタノデス。
13 護謨ノ木ノ葉ワ大キイデス。
14 肥料オヤラナケレバナリマセン。

練習問答

1 開着甚麼樣的花兒啊。
2 在院子內栽了甚麼呢。
3 您做着甚麼呢。
4 桃花開了麽。
5 牽牛花開了幾朵兒呢。
6 這個洋綉球花是您栽的麽。
7 多咱加的肥料。

練習問答

1 ドンナ花ガ咲イテイマスカ。
2 庭ニ何オ植エマシタカ。
3 アナタワ何オシテイマスカ。
4 桃ノ花ワ咲キマシタカ。
5 朝顏ノ花ガ幾ツ咲キマシタカ。
6 此ノ葵ワアナタガ作ッタノデスカ。
7 何時肥料オヤリマシタカ。

片假名發音一覽表（日語字母發音一覽表）

ア阿	イ衣	ウ烏	エ噎	オ俄
カ卡	キ克－衣	ク哭	ケ哭－噎	コ刻
サ沙	シ西	ス司	セ索－噎	ソ索
タ他	チ乞	ツ粗	テ貼	ト托
ナ那	ニ尼	ヌ奴	ネ內	ノ諾
ハ哈	ヒ呼－衣	フ夫	ヘ黑	ホ霍
マ麻	ミ米	ム母	メ妹	モ莫
ヤ牙	イ衣	ユ油	エ噎	ヨ約
ラ拉	リ利	ル魯	レ雷	ロ洛
ワ哇	ヰ衣	ウ烏	ヱ噎	ヲ俄
ン恩				
ガ嘎	ギ葛－衣	グ古	ゲ給	ゴ個
ザ雜	ジ基	ズ玆	ゼ賊	ゾ作
ダ大	ヂ基	ヅ玆	デ得	ド多
バ巴	ビ比	ブ不	ベ貝	ボ波
パ帕	ピ批	プ浦	ペ配	ポ破

老牌貨品 物質優良
敬贈與你 請君鑒賞

本行所製出双妹老牌化粧品物質優美、作用卓著、向蒙各界嘉許欢迎購用、行銷廣遠、至深感謝、現爲酬答主顧起見、特製備大幫雪花膏及各備贈品、凡將用完之双妹老牌雪花膏吉瓶彙呈五個、交到下列各處、即以同樣双妹老牌雪花膏一瓶奉贈、或按該雪花膏一瓶之同等價值改要双妹老牌別貨、均任尊便、但所有吉瓶須
(1)有双妹老牌雪花膏之原貝商標紙
(2)有双妹老牌錦蓋
(3)有加貼吉瓶換贈證箋三項完備方作合格
滿洲國內地分行及分埠代理店寄售店均有此項完備之貨品售賣、購買时如要第三項所列換贈證招者、請隨向該售賣家換取、凡我各界士女希爲留意。

廣生行啓
總發行所 奉天城內－鐘樓南● 營口－東大街● 新京－大經路● 哈爾濱道外正陽街● 大連－監部通●

漫癢之皮膚病 疙疸、潰爛、錢瘡 鵝掌風等一同試之
皮膚怡劑
（皮膚チヤーシ）
滲透療法之威力
不污不沾不痛而速有神效的 面手足指間股間如生慢癢時或患鵝掌風股間發燒錢瘡小兒爛瘡、泡爛、凍傷等類以及面皰、斑點、刮臉後風癬、白斑癬、全身痒、疙疸等々荒腫熱痱等均有奇効外用一藥效力之良否無論何誰均能一目明瞭故不得有虛僞也、新試用一瓶而評判之
定價金二角三角五角一圓 全身用德用大瓶五圓
東京神田花房町 株式會社 山崎帝國堂 振替東京一四六七番 電話下谷四〇三
各地有名藥舖均有出售
△滿洲代理店 大連市浪速町 奉天市加茂町 日本賣藥株式會社

官准立案
決不欺人的良藥
清血解毒 梅濁聖藥
尅毒丸
專治花柳淋病、各種梅毒、五淋白濁、魚口便毒、升天落後、梅瘡梅疹、楊梅入骨、風火寒淋、尿道痛癢、小水不利、無論新久、均能有效、功效、專尅毒質、而清血液、專滅梅毒菌、與淋濁菌之聖藥也 定價每袋一元
平肝順氣 開胃健脾
舒肝健胃丸
此藥專治、男婦肝鬱氣滯、胃不消化、飲食停滯、時常打嗝、嘔吐酸水、心腹脹痛、兩脇攻痛、及心口疼痛、噎膈轉食、心腹病塊、痞積、氣逆攻痛、肝火上攻、便閉血熱、脾腫膨症、或食積寒積、虫積、氣積、及茶寒、酒寒、心腹病等症、凡係因氣、因食所患、無論老幼服之、準能見功、決不欺人、定價小袋五角大袋一元
總經理 奉天鐘樓北 關東大藥房（各埠大藥房均有經售函購不索郵費郵票亦可代價）

中華棧新社開幕
旅客福星
眞 大連常陸町三三、三七、四一、番地
正 大連奧町 本社電話長七九七一 樓上・樓櫃・棧櫃電話 二一六四六 四二〇〇 五七四四
自蓋 新式 洋灰 鐵筋 三層 樓房
破天荒十大特色
房屋寬濶各屋皆有自來熱水洗臉盆站櫃大鏡躺椅銅床錦被電鈴西式大磁盆沐浴室由客自便分文不取自來水小便器坐甬大便器客用信紙信封俱全冬則暖氣夏則風扇倍極完善應酬周到價廉便利報關上稅
營口中華棧 電話長九四九
新京中華棧 電話長二一七八
哈濱中華棧 道裏電話義昌公司四三八五 道外運輸部電話二一三一 棧櫃電話二七〇二
青島中華棧 櫃棧電話一四三九 東棧電話一〇一八
大連市奧町中華棧 主人 張佩瑜

清水電機洗染廠新張開幕之敬告
歡迎顧主特別犧牲 減價洗染袪油織補（請駕早臨）
地址 總廠 奉天大西邊門外泰豐祥西隣 分廠 奉天西華門志誠信西隣 電話滿借四〇九〇 三七四七

君欲聰明作大事致富乎
世謂人之智愚各自天賦若由醫學觀察適得其反蓋機靈之智慧寓於康健之身體而康健之體質可由衰弱者以改造果爾神志淸爽心如止水體力充足作大事猶烹小鮮耳致富如立竿之見影古云生財有道斯之謂也保衛爾乃近今最新發明內含最名貴成分多種對於改換體質驅除病魔健身補腦增加血液固腎強精益智壯氣等等凡能致人康健各元素無美不臻且無不功效卓著故能口碑載道各國醫博士及衛生局所樂爲推獎者
保衛爾

神效牛肉汁
（滿洲帝國全國各商埠各大藥店均有出售）
奉天三緯路 日長電話四一八四番 總經理 英商 和記洋行

蘇杭美麗衣料 歐亞流行服裝
家庭旅行用品 新式唱機唱片
應時輸入齊備 歡迎賜顧參觀
大連奧町 德泰百貨店 代表電話二四一八一七

消閑世界

老年的悲哀

（夜行人）

在一個人老年的時候、如果再回憶他少年的事、那種情景是極其淒涼的、若陷在愛的苦悶中、那更不用說了、杜牧之「何曾十載湖州別、綠葉成陰子滿枝」、已十足的把他的惆悵的心情表現出來、人在青年的時候一切都是快樂的、彷彿是一個和美的春天、有生氣、活潑、又彷彿初開凍的河水、潺潺潺潺的、含有無限的愉快、一到老年、便像入了深秋、花也彫了、草也枯了、就連千古常新的月、也像帶悲感的色彩、老人眞彷彿是一個深秋！杜秋娘有句云：「勸君莫惜金縷衣、勸君惜取少年時、有花堪折直須折、莫待無花空折枝」這首詩是說人的青春無幾少年的時代眞是可寶貴的、因爲越寶貴牠也消逝的越快、所以在少年的時候、應當努力尋找愛人、同時、也就是努力戀愛、假若要錯過機會、時光是不留情的、牠會一年一年的在你臉上劃滿皺紋、同時也會把你的頭髮改變了顏色、你能教你變成雞皮鶴髮、這時你還想戀愛嗎？你先覺得你沒有資格了你心裏抱着慚愧、你沒有那樣的勇氣、你再回想你少年時代的那種景況吧你再追尋你少年時代的戀愛的事情、保管一陣悵惘襲上你的心頭、這是何等悲哀的事！莫泊桑有二篇小說、名「完了」就是形容一個老人想起他幼年時的戀愛的事他說一個老伯爵陸墨林、是很漂亮的人物、雖然是蒼老了、然而還存留一點少年的丰儀、這天他忽然接到了一封信、這信是這樣寫的：

——我的親愛的朋友、你應許忘記我了、因爲、十五年間我們沒有見過面、我那時是年輕、現在是老了、當我向你告別時、我便離開巴黎是爲的跟我的男人到別處去、跟我的老男人就是你喚他、「我的病院」的出外了、你記得嗎他已死了五年了、現在我爲了我女兒的嫁事、還到巴黎、我有個女兒、一個十八歲美麗的女兒、你從來沒有見過她的、她一世的時我曾向你說過、你一定注意這樣的小事你、你常々是個美麗的陸墨林、人家對我這樣說的、呀！如果你尙記着小黎絲、就是你喚她黎松的請今晚來和伊晚膳、和那老男爵夫人望施、你的永久誠實的朋友、伊將稍稍感動然而也歡喜的呈給你一隻忠實的手、但這隻手只能緊握、不能用嘴來親的、我可憐的若克萊

梨絲、特、望施——

這是一封女人請他吃飯的信突如其來的一件事、使他心跳起來、二十五年沒有見面了、不知她是不是還像從前一樣的漂亮、他心裏不安靜起來、他對着化粧室一角裏的一面大鏡子、修飾了一番覺得他自己雖然老了、還是夠漂亮的、他在房裏徘徊、等候着晚餐的時間的到來、這時一種回憶、却盤旋在他的心頭了

——千千萬萬已抹去的紀念從遠地裏重新還到他的腦裏了、現在是甜的又可傷悲的了、一天晚上她從跳舞場出來到了他家裏、他們倆到「甫落月」去兜了個圈子、她是露着肩、袒着胸、他是穿的一件室內裏衣、這時正是春天、天氣溫和的很、他裏衣的香味使溫暖的空氣都香起來了她的裏衣也充滿了香味並且帶些肉的香味、何等神妙的晚上呀！走近湖邊、見月亮正穿過樹枝落在水裏面、她便哭起來了、他小小的吃了一驚、問她爲什麼緣由、：：：我不知道這月亮和水感動了我、我看見凡有詩意的事物、譫要使我的心縮緊起來、我便要流淚

他微微的一笑、自已也被感動了、因爲這是愚蠢而有趣的事情、這是可憐的小婦人的感興、她是被各種感觸擾亂了、於是他熱情地擁抱住她、吶吶地說

——我的小黎施、你眞是美妙極了

何等嬌愛而短促的濃情呀！這愛情完得那樣快、正熱愛時而竟完完全全斷了關係、被那老畜生男爵捨去了他的妻子、再不能使她出來見面好久好久了呀

這是他的回憶

他以爲她還很年靑、他忘記了時間已經過去二十五年「直等赴她的晚餐會的時間到了、他到了她家、她完全改變了、他只看見一個白髮的老大婆、這就是他二十五年前的愛人了、他們兩並排的坐在椅子上、他們都深々的感覺着不適意、他們談着平凡的話、眞是乏味極了、後來她把她的十八歲的女兒喚出來、却使他十分吃驚、他的一舉一動全然像她母親二十五年前的樣子、他忘了一切了、他以爲她就是黎松、他對她談情話、當他恢復了的他理智的時候、他全身戰慄起來、立刻離開這裏、回家去了、當他手裏拿着一枝蠟燭走過他的鏡子的時候、他見裡面一個兩鬢蒼蒼的老人、猝然間、他記起了他的從前、小黎施的時候了、他復自覺翩翩年少何等被她愛戀呀於是拿近火光、他走

長想思（宋紹周）

愁殺人、恨殺人！
春樹蒼茫鎖暮雲、
屋梁月一輪：
情殷殷、淚殷殷！
長夜漫漫萬緒紛、
華胥入夢頻：

眼兒媚

鳥語花香又春深、
腸斷故人心！
流水高山、驪歌一闋、
誰撫瑤琴？
把臂言歡夢中尋、
那堪腸泣音、
孤燈獨伴、徘徊中庭、
淚下沾襟！

水滸

（236）

第四十九回　吳學究双掌連環計　宋公明三打祝家莊

林冲挺起丈八蛇矛和祝龍交戰、連鬭到三十餘合、不分勝敗、兩邊鳴鑼各回了馬祝虎大怒、提刀上馬、跑到陣前、高聲大叫「宋江決戰」說言未了、宋江陣上早有一將出馬、乃是沒遮攔穆弘來戰祝虎、兩個鬭了三十餘合又沒勝敗、祝彪見了大怒、便綽槍飛身上馬、引二百餘騎、奔到陣前、宋江隊裏病關索楊雄、一騎馬、一條槍飛搶出來戰祝彪

孫立看見兩隊兒在陣前廝殺、心中忍耐不住、便喚孫新『取我的鞭槍來、就將我的衣甲頭盔、袍與把來披掛了、牽過自己馬來、這騎馬號烏騅馬、備上鞍子、扣了三條肚帶、腕上懸了虎眼鋼鞭、綽槍上馬、祝家莊上一聲鑼響、孫立出馬在陣前、宋江陣上林冲、穆弘、楊雄、都勒住馬立於陣前

孫立早跑馬出來、說道『看小可捉這廝們』孫立把馬兜住、喝問道『你那賊兵陣上有好廝殺的出來與我決戰』宋江陣內鸞鈴響處、一騎馬跑將出來、衆人看時、乃是拚命三郎石秀、來戰孫立兩馬相交、双槍並舉、兩箇鬭到五十合、孫立賣箇破綻、讓石秀一槍搠入來、虛閃一箇過、把石秀輕輕的從馬上捉過來、直挾到莊前撇下、喝道：『把來縛了』

祝家三子把宋江軍馬一衝都趕散了、三子收軍、回到門樓下、見了孫立、衆皆拱手欽佩、孫立便問道『共是得幾箇賊人』祝朝奉道：『起初先得一箇時遷、次後拏得一箇細作楊林、又捉得一箇黃信、扈家莊一丈青捉得一箇王矮虎、陣上拏了兩箇、秦明、鄧飛、今番將軍又捉得這箇石秀、這廝正是燒了我店屋的、共是七箇了』

孫立道：『一箇也不要壞他、快做七輛囚車裝了、與些酒飯、將養身體、休教餓損了他、不好看、他日拿來宋江、一併解上東京去、教天下傳名、說這個祝家莊三傑』祝朝奉謝道：『多幸得提轄相助、想是這梁山泊當滅了』邀請孫立到後堂筵宴、石秀自把囚車裝了

看官聽說：石秀的武藝、不低似孫立、要賺祝家莊上故意教孫立捉了、使他莊上人一發信他、孫立又暗暗地使鄒淵、鄒潤、樂和、去後房裏、把門戶都看了出入的路數、楊林、鄧飛、見了鄒淵、鄒潤、心中暗喜、樂和張看得沒人、便透個消息與衆人知了、顧大嫂與樂大娘子在裏面又看了房戶出入的門徑

至第五日、孫立等衆人、都在莊上閒行、當日辰牌時候早飯已後、只見莊兵報道：『今日宋江分兵作四路、來打本莊』孫立道：『分十路待怎地、你手下人且不要慌早作準備便了、先安排些撓鉤套索、須要活捉、拿死的也不算』莊上人都披掛了、祝朝奉親自率引着一班兒、上門樓來看時、見正東上一彪人馬、當先一箇頭領乃是豹子頭林冲、背後便是李俊、阮小二、約有五百以上人馬、正西上、又有五百來人馬、當先一箇頭領乃是小李廣花榮、背後是張橫張順、正南門樓上望時、也有五百來人馬、當先三箇頭領乃是沒遮攔穆弘、病關索楊雄、黑旋風李逵——四面都是兵馬、戰鼓齊鳴、喊聲大舉

樂廷玉聽了道：『今日這廝們斷不可輕敵、我引了一隊人馬出後門、殺這正西北上的人馬』祝龍道『我出前門、殺這正東上的人馬』祝虎道『我也出後門、殺那西南上的人馬』祝彪道『我自出前門捉宋江、是要緊的賊首』祝朝奉大喜、都賞了酒各人上馬、盡帶了三百餘騎、奔出莊門、其餘的都守莊院門樓前吶喊、此時、鄒淵、鄒閏、已藏了大斧、只守在監門左側、解珍、解寶藏了暗器、不離後門、孫新樂和、已守定前門左右、顧大嫂先撥軍兵保護樂大娘子却自拿兩把雙刀、在堂前踅只聽風聲便要下手

且說祝家莊上、擂了三通戰鼓、放了一個砲、把前門後門都開、放下弔橋、一齊殺將出來、四路軍兵出了門四下裏分頭去斷殺、臨後孫立帶了十數個軍兵、立在弔橋上、門裏孫新、便把原帶來的旗號、揷起在門樓上、樂和、便提著槍、直唱將出來鄒淵、鄒閏、聽得樂和唱、便唿哨了幾聲、輪動大斧、早把守監門的莊兵、砍翻了數十個、便開了陷車、放出七隻大蟲來、各各架上拔了槍、一聲喊起、顧大嫂掣出兩把刀、直奔入裏、把應有婦人、一刀一個盡都殺了、祝朝奉見勢頭不好了、却待要投井時、早被石秀一刀剁翻、割了首級

從北平到天津

（飛逸）

一、回首燕雲

這條京奉路——沿用舊名以起美感——不知是誰修的怎麼那樣富有詩意？這鐵道遶着北城走了一面、總緩々地向東南彎下去在「宅」「遠」的時候、一些遠征的遊子、蜜月剛過的夫婿、驟別愛人的情郎、都在這個時間、貪饞地向北一望、斜角裏的崇文門樓、遠處的正陽門樓、眼前的永定門樓、西北角的宣武門樓在天空裏畫了個菱形、在這菱形裏外、乘客的父母、的妻子、的愛人、的寵物、於是乘客在鼻子裏眼睛裏、嘗到了一種酸々辣々的感覺、保不住眼淚也許掉下來

我在月初的時候、藉了一件小事、作了一趟春季旅行跑到天津當動身前、曾與親友約定不準到站相送、所以我坐在車上時、聽見送行的白巾飛揚、祗爲啓行的信號、再回首車中、見一個女郎眼含痛淚而大嚼橙子的使我想起撒潑時的小妹妹被母親用食物哄着的情形、不由得我笑了

車過了東便門、蟠桃宮廟會的小販、剛在擺設攤具、晨光映着他們朝起應有的笑臉、作這一條慢爬蟲似的火車以一種懇摯親熱的探視、表現出「好看」的國民性、讓我在車中模糊的看着他們而武斷地承認了他是中國人！

車正東正西的行了、我回首見那被大建築物支配的菱形天空、飄着幾點淡白色的晴雲、像美人穿的蟬翼紗一般、時時被微風送到這邊、那邊直到車把我的眼光給帶去的時候

二、「天曉得！」

「特別快」好像一種名詞吧？在乘客實在不覺怎樣快、在車走起來、門與窗全關閉了炭氣像蒸氣機的熱度一般慢慢地在車中加高了、我口中雖然嚷着KCAL究竟有些寡不敵衆、腦殼嗡嗡漸覺加重了分量、我實在不能耐了、把窗子推起一格、喝！風像尾巴上綁着火藥的牛、拚命往裏鑽、對着窗口看報的老太太、險些被報帶到隔座上去！我只好向她道歉

炭氣越加重、越覺得車慢好像車的速度被炭氣壓住了、我把窗子關上、站起來遊目四矚、在我座後的位子裏一位女郎、閃着驚訝的目光向我望着、我被她的驚訝而引起向她逼視的舉動、可是她面紅的低下頭去、我也只好坐下爲防止她疑心我不應不也的可是我坐下、一想不對她那驚訝的神氣、也許私逃婦吧？不由得又站起向她望了一眼、她立刻把憎惡的面孔送過來、我深悔多事了！

這時車到了一個小站、我忙把窗子打起來、把頭伸出去、預備飽吸一口新鮮空氣可是當我頭伸出去還沒有吸空氣時、却見那女郎的頭也擺在窗子外邊、見了我又立刻送過一個憎惡的眼、恐怕她心中疑惑我太那個、我舍着十萬分的委屈忙把頭抽回却因用勁猛了點、把頂房骨撞在窗框上、疼得我要掉眼淚、看報的老太太却微笑着好像她道知這是老天替她給我的懲罰、我只有忍痛暗道「只有天知道！」

清涼山

——掃葉樓頭之素描——

清涼山是南京勝蹟之一在西城的城內、由水西門緊沿着城牆根北行、不知不覺的就可走到山上

以前在北平看過一張以清涼山爲背景的國產影片很懷憶牠的清幽絕俗、迨身臨其地、覺着還遜那經過抉擇的「美」可是清涼山之所以稱爲勝蹟的、那張影片裏並沒有告訴不曾遊過的人們

山上有兩座古剎、都是傍山建築的、紅牆綠樹、別有天地、在前的叫做萬慶禪林、再向上去便是清涼寺

萬慶寺前有幾十幢貧民住宅、茅草房子黑得發光不知道經過多少風雨、居民大都是小販和苦工、衣不蔽體的小孩子們無邪的在石子堆裏嬉戲

沿着磚砌的台階、登上萬慶寺、最吸引遊人的地方、要算掃葉樓了、據說萬慶寺建於唐朝、到清季才添築掃葉樓、這裏三面是玻璃窗、遠眺可看到水西門的箭樓、水平如鏡的莫愁湖、近矚則稻田菜圃一色青青、加以雞鳴犬吠更是野趣盎然、這裏並且也賣茶、山遊之後飲著小憩、再適意也沒有

樓裏很多騷人墨客的題詠、從清代到現在的人都有、可以想見掃葉樓之引人入勝、不過多數詞句裏總是標榜自已淸高、實在無聊

賣茶的人似乎也比那夫子廟茶樓的客氣、「很能通應的給茶客添茶打手巾而且還很會做生意、在你付鈔問價錢的時候、他便說「隨意賞」使你不好意思的不多付一些

出萬慶寺、清涼寺去、越走越高、婦女去燒香的三五成群、因之也有不少的貧婦、在追逐討錢、這種情形在何廟宇附近都是如此的

清涼寺的規模比萬慶寺大、清涼村第二小學便包括在廟裏、廟的年代雖老但是不很敞舊、足證「香火」還不衰、這天燒香的婦女很多、所以每個殿裏都是香烟繚繞、鐘鼓齊鳴熱鬧得很

慢慢到最高的一層、整個的南京城都收入眼簾遠處紫金山的孫陵天文台看得很清楚、城內中央大學禮堂高大的屋頂也在眼底、眞可稱洋々大觀、想起舊都景山、與此堪足媲美

盡興的徘徊了一回、才走下山來、鑿石工人正在用炸藥轟炸山石、藥力雖不强、但是轟的一聲、已經使碎石飛出一兩丈、遊人幸虧離得稍遠、沒有礙到、然而不免吃了一驚

南京還有雞鳴寺、據說情形和清涼寺彷彿、而且景物較清涼寺爲勝、等有機會、一定要去暢遊一次再作報告吧

隱約

（喻亮）

魯迅說：「隱約的長號、像一只受傷的狼、當深夜在曠野中號叫、在慘傷裏夾雜着憤怒和悲哀。」誠然！在這夢幻的人生裏、未來的命運、我們都不知道、不過在強烈的希望裏面、我們感覺有點幻象在隱約着、至於隱約裏面的一切、是不會捉摸到的：假如捉摸到了、那些多是未來的新的傷痕、便會發出憤怒和悲哀的長號聲音

當生命底飛輪不住地向前駛去的時候、人們好像是一只狼受了黃金與虛榮的驅策貪戀地不肯捨掉、熱情和理智互相交戰、天良與行爲兩相背謬、未來的痛苦是不會顧及的、結果沒落到深阱裏去、直到隱約的一幕完全開映了、才找到人生的核心、從深處着想：是憤怒？是悲傷？也不覺地流下了慘傷的淚、長號着慘傷隱痛

那紅綠電光下隱約着的十字路口、有許多像狼似的人們、擁擠地忙來忙去、幸而把黃金與虛榮爭得了、但、從不肯放鬆一下、好像是前面還有些新的希望在隱約着他正在向前面掙扎的時候、那曉得背後就有猛虎似的魔鬼也在糾纏他、他於是跌落到深阱裏去了、在深夜裏便嗚咽地作鬼叫、在慘傷的哭聲裏夾着憤怒和悲哀、不由得旁觀的人們底腦海裏隱約着人生底慘傷的印象

春日雜詩三十首（二）

（朱榮章）

一唱鴻臚曲、春風繫我思、十年家外夢、百首客詩中、雲路趦趄誤、歧途悔悟遲、開來操慧劍、試斬斷愁絲。

庸愚復憨直、乏術副驕馳、暴虎心空在、憑河事已違、椎胸傷往迹、回首感前非、創憤無他計、宮城子亂飛。

幾看驢肆巧、醉眼睥睨驢、心許盤雲鶴、情欽得水魚、虔迎遊宦節、懶答故人書、世態炎涼甚、南陽思隱居。

春風難到野、荊棘阻長途、韜采斯藏拙、埋頭尙守愚、安貧心已靜、多病貌常臞、鞭策無端苦、誰憐轅下駒。

轉瞬東皇麗、垂楊綠欲齊、煙圍江店小、雲壓楚山低、絢彩看桐鳳、捐愁奏木雞、長途十里坦、騁騖馬騰蹄。

讀幼學瓊林

（一五）

太平官府屬崔謨、政簡刑清有是夫、安得周來同入覲、囚徒盡可慶來蘇

△裴俠爲獨立使君

（周書）裴俠守河北、入朝、周太祖命俠獨立、曰、裴俠清愼奉公、爲天下最、有如俠者、與之俱立、衆默然、當時號爲、獨立使君

一統河山屬大周、奚容獨立叛皐猷、只因裴俠多淸愼、不似今人作敵讎

△袁尙書爲魏朝杜預

（北史）後魏肅宗、舉觴謂羣臣曰、袁尙書朕之杜預故以杯屬元凱、侍坐者莫不仰羨、按杜預字元凱、號杜武庫

重生杜預屬袁公、學問宏深主眷隆、前後分臣前後魏、行藏出處也相同

△寇萊公爲宋代謝安

（宋書）寇公澶淵之役、契丹不得志而歸、時人以其功、比晉代之謝安

鎭物雖然是矯情、當時共喜大功成、眞宗底事偏孤注、僞造天書累聖明

△范仲淹胸中具數萬甲兵

（宋）范仲淹、字希文、趙元昊、寇延州、仁宗以仲淹兼知延州、既至、閱兵蓄銳、戒無輕動、夏人相戒、曰、小范老子、胸中有數萬甲兵、不比大范老子、可欺也

甲兵數萬藏胸次、賊寇聞之心膽寒、不是奇門講妖幻兵制勝敵應難

△楚項羽江東有八千子弟

楚項羽名籍、年四十四歲起兵、殺會稽守殷通、奪其印綬、收吳中子弟、八千人渡江而西、八年、七十餘戰、未嘗敗北、後一敗塗地、死於烏江

敗返江東事亦宜、霸王何遽慮姬、他時捲土重來日、一戰成功未可知

△韓信將兵多多益善

（漢）高祖謂韓信曰、如我可將兵幾何、信曰、陛下可將十萬、高祖曰、君可將若干、曰臣將兵多多益善

淮陰不愧信爲名、竟對梟雄吐至誠、韜畧彌多死彌速、抑知高祖不入情

△毛遂譏衆落々無奇

秦攻趙、趙使平原君、求救於楚、平原選門下士、得十九人、毛遂自薦、君許之及至楚、々王久不決、遂按劍而前曰、秦奪楚之鄢郢、燒夷陵、辱王之先人、今合縱、爲楚、非爲趙也、此楚之恥、趙之所羞也、楚始許之、遂以才招十九人上殿曰、公等碌々因人成事、所謂落落無奇者也

全球列國各爭雄、多助依稀占上風、假使外交得毛遂、聯盟敢許有成功

△孫臏誘敵減竈

孫臏、與龐涓、同師鬼谷子、後因有隙、孫領齊兵攻魏、用減竈法、誘龐々曰、入境三日、逃者過半矣、孫佯退、龐追至馬陵、日暮、見大樹橫斷去路、舉火照之、書曰、涓死於此樹下、萬弩齊發、涓因自刎

麒麟牌啤酒

最久之歷史
最新之設備
最上之品質

清涼飲料　麒麟檸檬水
麒麟斯達奧德（强性啤酒）

麒麟麥酒株式會社

知難行易
勿再「東手無策」!!

奇哉！奇哉！覺有這樣効力神奇的！

蔬菜類棉花的果樹的　害蟲除殺大王

殺蟲劑「俾死空」（ビスコン）　一組定價金一圓二角

特長　種棉花保成功　果樹園收果豐　蔬菜類不怕虫

不銹噴器　撒布簡易　人畜無害

製造場　東京日本　農藝化學研究所

滿洲總代售處　農業進步社代理部　旅順市善通寺町三　振替大連六〇三四　電話七九一一番

◇招募代售
◇發行月刊雜誌

另函備索即說明書

庚午醫院

住院隨意病室完備

戒煙

家庭戒法　住院戒法　百病不犯　安全戒除

內外科　◎婦人小兒科
花柳科　◎耳鼻咽喉科

▲院址奉天大西關大街路南

感謝奉天大西門外振華醫院戒煙神速

敝人身體孱弱精氣虧之故於無可奈何中每吸鴉片少許爲之一時快慰時久愈弱而癮已成痛苦倍甚實無人生樂趣經友介紹於振華醫院該院長以成春妙手掃除多年蛇蝎苦累癮病霍然而愈毫無痛苦飲食倍增身體日壯敝人無以爲謝特鳴報端以表謝忱

鳴謝人奉天十間房孟卓生

天津　商部註册　靈芝商標

中央衛生試驗所化驗全國禁煙委員會張主席題贈（除惡務盡）

馮氏斷癮救苦金丹

天津特別市展覽會得特獎（一百分）

▲衛生局化驗註册▲社會局出示保護▲直隸省長傳諭嘉獎▲山西省署核准備案▲天津警廳化驗註册太原警處出示保護▲漢口警處核准備案▲海關化驗通行無阻▲江西省政府化驗▲湖南禁煙會化驗▲全國鐵路及山東國展會均得優等獎▲上海商會給證獎勵▲全國風行海內六十八年本堂自清同治七十年設立此丹專戒嗎啡海洛英等毒及鴉片煙癮輕者一盒重者三盒分兩星期用功效偉大品質純潔藥性和平裝潢精美且飲食增精神煥發已呈各省官廳化驗註册復經天津濟南河間黃縣沙河安國昌黎無錫宣化涿鹿紹興等五十七處拒毒會試用成績卓著戒除者指不勝數收到各處謝函證明書▲前會逐日在天津各報披露每丸價兩角本洋一元四角由舊曆三八月一日起每付僅收回藥本現售七角已歷十八年非似市上藉廣告騙錢欺人者所可比擬是以本堂備有影印功效證明錄如假售此藥者將此廣告剪下附郵票二分當即奉閱

總號　天津西馬路大街　分號　天津天祥市場　**峻芝堂**

△招請外埠經理處　請向天津總號函索簡章

奉天總經理　大軍署街　震泰報館　電話中四二一七

哈爾濱道外正陽六道街口亨得利內柯爾登洋行經理

外埠函購須附郵票一百四十六分　凡東北各大藥房大商店願分銷者請與天津總號通函磋商可也

頭痛靈

男女老幼　神經頭痛　感冒頭痛　逆上頭痛　飲酒頭痛　一切頭痛　即時去根　各大藥房　告出售　每包三回　大洋叁角

大連德記全棧大藥房發行

哈爾濱

麵粉業懇請當局 另行改正運則
差價待遇取消後外粉充斥 本埠麵粉同業大受影響

哈市各麵粉業要求鐵路局減運一事、雖關係方面傳說有相當辦法但迄今亦無頭緒、因此各麵粉業者復將以前及現在之運費率特作成比較表呈請各係關當局、稱謂自新運則施行以來、外地麵粉輸入、異常踴躍、而本地麵粉業、已陷入不振狀態、蓋從前運則、如以每袋輸出二角與輸入四角作比例、外粉輸入困難、本埠麵粉業者尙可維持、但自差價待遇取消後運費固、較前減輕、但各地一律平等、故外地麵粉自可任意輸入、但長此以往、本埠麵粉營業恐不堪設想矣、故請早日核奪、以恤商艱云

召集關係各方 重議書展辦法

將於五月三日舉行日滿貧民籌賑書畫展覽會一節、業誌前報、惟主辦之特別市社會事業聯合會爲籌備一切事宜特於二十九日召集警廳保安科長、道裏外商會兩會長市署社會科長等四十餘人、因原定主席呂市長業已赴京、故由社會科郭科長代表主席開始會議、其討論結果、主要者爲關覽券之分配爲省公署市公署、警察廳各二百張教育處一百張、道裏外兩商會各三百張其他或三十張、或二十張不等研究至三時半始行閉會云

警廳考通譯 合格者發表

哈爾濱警察廳、前招考通譯員一節、其口試及譯文試驗業均舉行完畢、其考試情形並已見本報、於三十日上午警察廳已將考取合格之預定採用人數發表如左

徐克成、金鐘淳、金聖魯
楊立勳、蘭孟春、王槐卿
王學德、王鐵生、屈萬穎
丁尙揚、齊祖○、石濬溥
周質彬、劉樹翰、徐勤九
高玉山、高緒階、王福仁
杜永泰、劉仁尊、于金牛

以上共二十一名、惟聞警察廳擬由此額數中採用十五名云云

旅館電線走火 被救未蔓延

消々之流、可以滔天、星々之火、可以燎原、而此俗語亦不稍謬也、豫距於三十日午前九時三十分、道裏買賣街七十三號上海旅館、突然電線走火、竟燃及房屋、七時火煙冲天、勢極雄猛、當時該號執事杜寶良及櫃夥等、均嚇得面如灰土、不知爲計、所幸第三消防署救火車趕到救滅、未致延燒四隣、火後計算共燒毀洋鐵房子四間至其他損失尙不詳細云

牛拉城子西下坎 發現無名男屍
警長巡邏發見報法院檢驗

顧鄉屯警署警長關秀峰、於二十九日巡邏至牛拉城子西下坎、距當管警所約四里許、破大窯南忽發見無名男屍一具、視該死者年約三十許頭北腳南、仰面臥於地上、身穿青布棉袍外套青布大衫青夾褲、足穿膠皮鞋、青洋襪身邊尙有大根一條破棉袍一件、但該死者背有紅腫傷多處、是否因傷致死實難推測因之該警長遂即通知法院檢驗後、即行掩埋矣云

京哈道冠蓋往來

駐哈○○團長岩樹中將、於三十日上午九時二十五分搭乘京濱線列車赴新京矣云

又侍從武官海軍中佐小林謙五氏定於五月九日由京搭車來哈

祗想發財那顧王法 密運烟土敗露
主魁鮮人被捕證物押收 關係者多數亦難逃法網

日前早晨、忽有一日人、至道裏經緯警署報告云、外九道街十五號住居之滿人某現正擬向外運送火藥、請速往驗査、松井警長聞言之下、立率部下數名、馳赴該處、果見有可疑之滿人數名手提小包、出門而去、於是向前追獲、立時捉住、驗査包中所包之物、係生土壹百二十兩、遂將被等帶返九道街家中、再行搜査、搜出生土七個、並有其他證物多種一并押收、詢其主腦係朝鮮人李成玉(四〇)住於偏臉子安克街、往而捕獲帶署、審問結果、除有住於偏臉子六道街充差之某朝鮮人外、尙有其他關係者多人、該署對于此等之大量密輸團擬行大爲檢舉、以求水落石出云

警務廳電傳 緝在逃連長

濱江省公署警務廳司法科於日昨電傳各署據黑龍江第三軍管區、混成十三旅正部連長李某於昨日(二八)早晨拐帶金子三十兩、攜眷潛逃、國來哈請對于管內各金店旅館施行搜査、該李某或者僞稱姓(李孫劉嚴)等姓並祈注意云

精神病失覺投江

有劉德泰妻劉王氏其人者、年二十九歲、山東人住於橋畔街五十八號、因素有精神病症、時好時犯、距於二十九日一時許、伊之病症、復又大發、精神立即錯亂其家人一時失於看守、以致竟出外投江、雖當時有隣人發見設法撈出、但已氣絕身死矣嗣經通知法院檢驗完畢、始行掩埋云云

愛兒情過篤 竟投江身死
劉劉氏何太愚

有劉文清者其兒媳劉々氏二十七歲、膝下只生一子、故喜愛不啻掌上之珠誰料壽命大定、其子忽於日前竟得病身死矣、該劉々氏、因之悲傷萬分並常往通橋街東頭河沿處哭泣、但未料於二十九日上午三時許、其夫劉澄江睡醒、忽不見其妻何往、故急忙起床前往查看始知其妻已投江中、因即施法撈出但已爲水淹死、更無再甦希望故劉某亦只得一方通知該管警察署轉知法院檢驗外一方料理後事云

哈埠瑣聞

△一貼膏藥惹氣

有由江北才來之劉成恩者、年四十一歲、係住於親戚家中、在道外十九道街、因閑暇無事、偶遊至北市場見有落地賣膏藥之大刀周手拿膏藥、言此膏藥、每人奉送一份、有緣者先得、劉某因見奉送、當無須破鈔、遂接一份、嗣後因周又要膏藥材料錢四毛、劉某因囊中空乏、遂將膏藥返回、大刀周因係出手之物今又退還、頗爲不滿以致口出不遜、劉某見周如此無禮與其辯論、兩人爭吵多時、勢將動武、旁觀者等、以屑小之事何須、閑乃出調停一塲風波始罷休云

海拉爾

兩醫院施種牛痘

海拉爾本邑西大街、復康醫院々長陳鳳竹、官醫院々長劉昇芝二氏、醫學精奇、堪稱國手、久爲一般人士所推許、近來該二氏因春回日暖正引種牛痘之期、故爲救濟貧民困苦之起見、佈告宣傳由即日起施引牛痘、分文不取、如該院長者、可謂慈善爲懷云云

天長節擧行祝賀

四月廿九日、爲友邦天長節是以各機關及各學校放假、擧行參賀式、茲將該日所擧行之式序記之如左、上午十一時、在關東帝廟擧行天長節祭、同十二點、在省公署一般參賀、軍警學商工各界齊到、同十一時小學國旗揭揚、並遙拜式、同十二時同御眞影奉拜、同下午一時開催祝賀宴云

牡丹江

鐵嶺河商會 會長已選出

鐵嶺河商會改選會長、該會前商會長王寶賢、任事以來對於會務、力加整頓、勞怨不辭、現因任期屆滿、提議改選、雖經各會員誠意挽留乃辭意堅決、遂於四月二十三日邀請地方日滿各機關派場監視、依法投票選擧結果趙春華得票最多、當選爲會長、即於是日接任視事矣查該會長、昔年曾充該站商農兩會長、經驗宏富、幹練有爲、將來必能振奮精神造福地方、圖謀商業之發展云

克山

路局慰安列車
定於六月十五日到驛

克山鐵路總局爲慰安各站從事員及軍隊愛路村村民藉以喚起沿線居民愛護鐵路之觀念起見、特組成慰安車一列、於本年六月十五日即達本埠現克山站重松驛長及郭孟二站長等、均着手進行一切、以備至時可達圓滑、並預將隨該次列車內之電影選定本站附近之適當廣場、如遇雨大或大風時臨租用邑內相當戲園映演並有演藝班日滿藝人七名表演藝術及體術、並有施療班日人醫師及看護婦數名、上項所載都是免費隨意入場、其他還有洋貨衣料糖魚鮮貨日用必需品等、均是由大連所購來的、物品廉價出售、想屆時必有一番盛況云

茲將鐵路總局慰安列車的說明列下

這次鐵路總局編成了一個車隊、定名叫作慰安、到國有鐵路的各站去巡行、這目的是爲沿線民衆謀福利、並促進人民和鐵路的合作

慰安列車上、有電影、有各種戲劇、有各樣很便宜而應用的東西、還有看病的醫生施醫捨藥不取分文、以車站的大小、定停車的時間、少的幾點鐘、多的一兩日、在停車的時候、開演各種雜耍玩意、和夜間的電影、出賣東西、看病捨藥、這是多麼值得歡迎啊、大家趕快的去看吧

管第四區八面山莊之南方約十里之某部落、與悍匪五洋遭遇、匪衆約六十名、當被官兵奮勇擊退、斯役除警士十名外、警務指導官那須皓及杉田利一氏、一同名譽戰死、似此警察官兵之肯認眞討賊、且至若斯犧牲、不禁有令一般鄉民同爲灑淚云

日語學院 招生延期

齊々哈爾市協和會主催之日滿語學院招收新生、已詳前報、茲訊該院爲謀學生便利計、特將報名期間延長至五月三日云

各縣去秋視察 各學校報告
教廳令速報

黑龍江省各縣視學、關於元年秋季視察各校報告、如期報告者固多、而不報告者亦復不少、教廳有見及此、特催各縣速報云

齊齊哈爾

司令部派員赴 軍官訓練所

齊齊哈爾市第三軍區顧問部內村上尉、前赴中央軍官訓練所肄業、現已畢業返齊、其成績頗爲良好、於五月十日間、該部將派柳上尉去中央訓練所云

開通縣警隊 擊退大股匪

黑龍江省公署警務廳、四月二十六日接到開通縣之急報、稱二十五日午後四時許、該縣警察隊出發剿匪、於縣

渡日視察團 團員歸來談

齊々哈爾市、關於皇帝陛下訪日紀念視察團、本市參加人員已詳前報、於四月二十八日參加者已返省、據彼等言、此次視察團員共六十四名、龍江三名、協和會龍江辦事處長、聞少三氏、爲指導員、於三月二十七日由奉起程、至四月二十二日歸來歷遊京城、釜山、門司、下關、福岡、熊本、別府、廣島、吳港、東京、橫濱、名古屋、京都、大阪、奈良、神戶等處、並參觀各地之展覽會、其成績盡美盡善、對此次觀察之感想、一、爲對於今上訪日奉迎儀式之隆重出人意料之外、即秩父宮殿下迎駕於橫濱、日皇接伴於車站、實開未有之先例、誠爲日滿親善不可泯滅之事實二、日本工業之發展、實屬驚人、三、日本女子之服務社會、誠爲我滿洲國女子所不及、四、在國內之日人、對滿人尤爲親切誠懇云

撫順

充實國防計劃募集 防空協會會員
農商會及各法團着手進行

滿洲防空協會鑒於防空事務有積極計劃使之擴張及充實之必要、爰是廣爲募集會員縣署奉到是項函知後、由內務局分函農商會各法團代爲盡量勸募、刻正着手進行中並該會會員分左列三種

一、名譽會員　對本會特別有功勞者、並有學識經驗、而由評議員會推薦者
二、特別會員　每月會費五元以上繳納一年者、並一時繳納金五拾元以上者
三、正會員　每月會費一元以上繳納一年者並一時繳納金拾元以上者
四、贊助員　贊成本會之宗旨、繳納金額拾元未滿者
五、會員及贊助贈與一定之徽章

會員(贊助員)之待遇

一、對本協會特別有功績者或獻納防空兵器器材、及捐納防空獻金者、按其額數、依協會定款所載之規定、或者以別法表彰之
二、會員有享受本協會(支部)主宰之講演會、電影會展覽會之招待、並贈與本協會發行之機關報及雜誌

繳納會費

一、特別會員、及正會員、(一時繳納者)之會費、於入會報名同時、須交與所管支部
二、但有分納者時在報名時繳納第一回分、其次由下月起、到每月月末、須交與所管支部中途欲一時繳納殘額全部者亦可
三、分納會費者若停納三個月以上之會費時、有失去會員之資格若有抵觸前項時所納入之會費、充當本協會寄附金、無還返之事

會員章及徽章

一、在報名同時贈與會員章及徽章
二、會員章及徽章、在無論何公會時、皆可佩帶之
三、會員章及徽章署綬、無論男女須皆佩帶左胸部
四、會員章及徽章、若有遺失紛失、及有遭遇盜難等時須報告所管支部、可有再受但須交付原價金額

附記

一、會員有轉居時、須詳記新舊地址番號、及職地通報所管支部
二、更改氏名、死亡、及其他身上一有異動時、即通報所管支部
三、由贊助員昇進正會員、或甲正會員昇進特別會員等變更資格時所受之會員章徽章須交到所管支部、返還

教導隊出發 剿匪已凱旋

平凌兩縣交界處、深山叢峰爲股匪出沒之區、屢次滋擾匪類、蹂躪地方、幾無寧日本省當局、軫念民隱、以匪勢猖獗、恐地方警力單薄、不足剷除毒孽、特調駐黑山縣第五教導隊、以期殲滅、協同警甲堵擊、全隊出發、該司令鵬飛氏、尾追匪跡、即率隊自平本縣第五第四兩區、叨爾磴進免茶棚等處、與匪激戰數次、匪因傷亡過衆不支、潰竄無踪、該司令帶同出發人員並護從數十名、由北爐來街、暫駐小西街廣聚興燒鍋內、擬稍休憩即率隊回歸黑山防所云

泰安鎭

宋署長整頓警政 召集所長會議
討論一切應行興革事項

泰安鎭警察署署長宋國程氏、暨招集各分所長、暨各村甲長等會議、爲改良警察各事宜施行長警訓練、野外演習、交通警專務訓練、武器保存法、制服整理、遂時檢查、以維警界風紀、平時搜查違犯等物、及調查潛伏匪賊、各署隊所、須相連絡、嚴加取締私煙館、關於飯館、禁售劣蔬腐肉、旅店務須清潔以保衛生、免生時疫、復通告各村甲長、禁種罌粟(即鴉片)取締不良份子、令飭民戶一律遵守、以保治安、若該署長者、如此之關心民瘼、堪稱警官之幹才也

敦化

冒充稅差 被獲送辦

向在本城富海棧常住客張榮廷者(三四)山東歷城人、素無正業、專施欺詐、覺在本城各關聲稱稅捐局財務局巡查、向詐欺各小商販於四月廿七日、被財務局巡查超國章拿獲、當送交警局懲處云

通遼

粮棧被匪光顧 搶去四十餘元

通遼縣中大街西頭、福和厚粮棧、被匪光顧情形、誌之如下、於四月二十七日、早九時許、適値大風怒吼、飛沙揚塵、大有不能睜眼之概、徒有身着便服二人、闖入該號、直至櫃房、即由腰中掏出手槍、施以威嚇手段、該號櫃夥見勢不好、欲躲不及、只可任其自便、斯時該二匪、一匪用槍威逼櫃夥閧聚一處、不得亂動、一匪開櫃大施搶掠、幸而該號未存數款項、僅國幣四十餘元被匪盡數拿去、遂即遠颺、該號報告警署、該匪已杳如黃鶴矣

本溪

分所長奉令對調

本溪縣街警察署彩家屯分駐所々長謝奎元、與下馬塘警察署、郝家堡分駐所長遲大昌、頃奉上峰命令、互相對調、該二氏已將一切接交事項、料理清楚、於日昨各赴新任所視事云

三商漏貼印花 被查出受罰

本邑稅捐局、昨派公務人員在街稽查稅務、查得大十字北正興和、賣出海紙五角、漏貼印花一分、按照印花罰法、第八條、科以罰金十五元、又商人楊貴賣出捲烟二元六角、未貼印花、罰國幣十一元、又查有永順合、賣出線香五十股、表紙三刀、漏貼印紙、科罰國幣十元零五角、現令各該商號、將罰欵如數繳齊、榜諸門首、以戒來茲云

乘客竟是胡匪 擊死馬車夫

通遼城內小街基、住有丁姓馬車夫、於四月二十五日午後十時許、拉有乘客二人、該馬行至日本司令部前街、車夫聲言天黑不能往前再拉、該乘客聞言怒發、亦未與人爭辯、當即用搶射擊、彈由馬車夫之腦部串過、遂即斃命、該二匪亦早遠颺無踪、昨經司法公署勘驗、委係生前被匪擊斃、遂令其家人掩埋、如該馬車夫者、亦云慘矣

凌源

警察隊堵擊股匪

凌源本縣當局、頃接報告、匪首四海交等、率匪竄至第二區地面、藉圖擾亂、形勢急迫、當令警局倘隊長、帶領全隊、於昨出發、赴大城子一帶、防堵截擊、聞該大隊擊捕驍勇、屢獲奇勝、一到該地、則匪徒莫不聞風喪膽、抱頭鼠竄云云

興城

防家畜傳染病
實部頒發預防要項

天久不雨、空氣不潔、以致知也家畜傳染病、亦因之而起、本邑近數日間城市及鄉村家畜傳染病、蔓延甚烈、各種家畜死亡無算、國務院實業部有鑒及此、故頒發廣告、分佈各縣、其宗旨不外豫防以下各項、一、凡家畜得傳染病時、畜主宜急速報告警察署、或縣公署、以期設法弭患於無形、二、家畜得傳染病時、畜主宜使無病家畜與之隔絕、以免傳染無已、三、家畜得傳染病時、能設法療治更好、如不可救藥、必在死亡之列者、可焚燒其屍、以絕病菌、或掩埋野外土中、切勿食其肉、四、家畜患傳染病者、救療法莫如注射、畜主宜勿吝金錢積極注射云云

錦縣

警備司令部 人員大更調
刻正交代中

錦州地區、警備司令部、奉第五軍管區司令部命令、茲有如左之人員更動、茲將調動者氏名列左

上校參謀長、聶興人、調充承德地區司令部部附、承德司令部參謀長李文、調充錦州司令部參謀長、副官處長閣充調充參謀處長、參謀處長、姚桂馨、調充第五軍管區司令部參謀、以上各員刻正交接中云

木原滿鐵顧問 蒞錦縣視察

滿鐵顧問、木原中將、茲於四月三十日、由奉到錦、聞該中將來錦之任務、係爲視察錦州、熱河方面之交通、鑛業等事項云

田司令孫縣長 餞別谷口隊長

錦縣地區警備司令部、田得勝司令官、孫潤蒼縣長、茲於月之一日、下午五時、假城內得味齋、特開宴餞別錦州憲兵隊谷口隊長、原谷口隊長、奉 命調陞新京關東軍憲兵司令部之部附、已定於本月之二日、離錦赴京履新云

關大佐過錦赴任

承德特務機關長、兼第五軍管區司令部顧問、關原六大佐、於四月到錦逗二十八日、一二日、即於四月三十日午後○時卅分、搭車東上赴哈爾濱第四軍管區司令部新任云

西安

當局關心火災 特施防火宣傳

本邑縣長關義鐸氏參事官肥厚正樹等、鑒及風高物燥、對於火災一事、各縣日有所聞、如不特別大事宣傳、不能喚起市民之注意於日前召示警務人員、沿戶傳諭、并指示多置水缸等、注意事項并令東南市場之大戲棚、即時拆毀、而防火患云

道德會學校招生

本邑萬國道德分會長劉錫三氏、自任會長以來、數年之久、對於發展及擴充、不遺餘力、如成立男女義務學校數級、成績優良者、均先後肄業近來爲補足學額、特再招生若干名、如家貧無力入學者、可速前往報名、莫失良機

竹內總務廳長 視察完畢返奉

省總務廳長竹內德亥氏、於昨由鄰縣蒞安、已誌本報、聞視察縣政完畢、於三十上午七時二十分列車、離安返奉云

建大規模商場 刻已開始興工

本邑農務會副會長姜化東氏爲謀地方繁榮、發展市面、乃將自置無粮地基、田中興大街至親仁胡同、東西街道一條、路南路北、建築市房成立大規模之商場、現已興工開始建築、聞分期完成、查該商場地居大街中心、發展倘易將來之繁盛、不卜而

安東

復興東邊各縣農村 集團部落實現
較遠村落開始併於大村 設警派兵農民可得安枕

安奉兩省關於東邊各縣復興政策、再四討論進行、業已實施在案、茲聞關於集團部落一項、已開始實行、各縣校遠之村落、已開始歸併大村落、並於大村落之中、週圍設備警備網、並派重兵駐守、經此收村之後、則可免匪徒之襲擊、農民庶足以資安枕云

藉查電燈爲名 入室變爲匪
搶去國幣金票

市內廣濟街、木材商德發永昨二十七日午午七時半、忽去有人叫門、口稱查電燈者、當即開門放入、該匪一人掏出手槍逼迫櫃夥、不准行動、遂任便搜翻、搶去國幣金票銅字等共十餘元、旋奪門而逃、當經報由管警搜查、然早已遠颺云

一區火警 最近調查
燒房百餘間 皆係匪所縱

縣一區九連城村一帶、最近十數日間、所發生火警、損失爲數甚鉅、業經迭誌報端至其起火原委、多係由於匪人所點放、致民衆遭此無辜之災害、茲經調查各村被燒情形於下(九連城村)于仕永房八間、糧倉二間、馬棚二間、柴草一梁、又王姓房二間、徐姓房一間、吳雲起房十間、蔡紹德房五間、志才房三間、劉明福房五間、于占奎房一間(樓房村)毛貴房五間、毛慶海房五間、王喜樂房十間、宮布貴房十五間毛洛大房五間、(艾河村)宋君房五間、王姓房五間、馬姓房三間、(太平村)邢村副房十間、夏村長房三五、以上除房屋被焚損失而外、尤其牲畜、米倉柴草傢具、以及其他種種不勝記載者尙夥誠未有之災害噫胡匪之禍害匪其有極

二匪行搶襪莊 獲欵即逃去

安東市內近數日來之二人組匪於午後六七時許、即行强搶等案、頻出不窮、曾誌前報、茲於三十日午後七時半、市內財神廟街、中央十字道口拐角洋襪莊、廣盛昌、忽去匪二名、一大個一中個、身穿洋服、入屋以手鎗恫嚇櫃夥、搶去金票一百零四元、又國幣三十四元、未及五分鐘遂逃去、及報警追擊匪已遠颺云

岫巖新任 縣長來安

岫巖縣長宮文超調任來安、其遺缺以瀋陽縣內務局長于繼昌提升岫巖縣長、業已分別發表、茲于縣長行將履新特於昨來安東省公署謝委、兼請示蒞任機宜以便抵任云

派員下鄉催促 完納牲畜稅
逾限即加罰 稅捐局布告

安東稅捐局將於牲畜徵稅一項、除佈告各農戶如期完納外、繼又派員實行下鄉催促、俾重國課、該局現又奉稅務監督署通令、將於農民完納之牲畜稅、應於本日十日以前兌完、過十日後、即行加罰、決不容寬、該局並已佈告週知在案云

鐵嶺

石院長來鐵 拜訪各當局

蓋平縣地方法院院長石成璞於月之二十六日由蓋來鐵、躬親拜訪各當局、及以闔會長等處情因院務職責爲重、未便久滯、業於二十七日返蓋云

洮南

盧分所長捉匪殉職 特開追悼大會
各機關首腦均蒞臨致祭

洮南城內東警察署廣昌門分所長盧廣義、于本月二十四日午後七時三十分、率同警士檢查行人、突檢出持槍之匪一人、該匪見勢不佳、即向城外東南方逃去、分所長在後尾追、致遭匪下毒手、當即殞命(已誌前報)該分所長忠勇可欽、爲公捐軀、實爲警界之模範也、于四月二十七日上午十時、在靈前開追悼大會、以慰英靈、當時參加者友軍稻葉司令官、日本居留民團會長、軍人分會長、國防婦人會長、鮮人居留民會長、小島○隊長、森憲兵隊長、警察署長、滿鐵公所、滿方第四旅王旅長參謀長、副官長、協合商農會鐵路局正副局長、專賣署、監獄、交通、地方電話局、郵局十九團、法團及各團體及報界均參加、縣公署參事官等、警務局指導官等、各科局長、皆肅立靈前、不下五六百人、輓聯羅列靈前、所長家屬哭天號地、聞之莫不淚下、茲將會序列于後

一、振鈴開會、二、燃炸炮三、主祭及來賓就位、四、奏樂、五、主祭拈香讀祭文、六、縣長拈香讀祭文、七、參事官拈香讀奈文、八、日滿來賓拈香讀祭文、九、縣署職員拈讀祭文(各科局長)十、主祭致謝詞、十一、亡者家屬致謝詞、十二、奏樂十三、攝影、十四、散會

瑣聞

△梨園照常開演

(敦化)城內慶興舞臺、前被火焚燒、已詳本報、現經園主重爲修補、刻已完成如初並又邀到馳名唱作俱佳之坤令雪艷霜、擬二日登臺開演

屆時必能受一般觀客之歡迎云云

△妓館演流血劇

(齊々哈)爾美蓉街三號、于希匪、瀋陽人素操賤業、於昨晚七時許、因無事在屋內和妓女玉金喜三人談得興高時、忽因言語不投、遂行口角、始則尙顧體面、僅爲口角、繼則粗暴橫來、大行毆打、當將于某頭部打傷一處、長一寸五分、深一寸許、送署究辦之

△醫士堪稱國手

(齊々哈爾)東門外廣泰藥房經理楊節侃氏、少年英俊、品學兼優、歷充省垣某軍界醫官、醫術過人、堪稱國手自辭職後、在垣懸壺以來、故一般遠近患病、、聞名而來到該號求診者、絡繹不絕該醫士對於內外兩科、無不着手成春、而對於婦女科、尤特長一經楊醫士診治、立即霍然、如是之醫士、眞可謂濟世活人、患者之福音云

△醫官結婚誌盛

(西安)本邑官醫院醫官馬延禮氏、少年英俊、經驗宏富頗得一般好評、近來由楊君介紹與文君張寶玉女士訂婚昨假利豐照像館、擧行結婚典禮、請救濟院長曲長爲證婚人禮成設宴於滙海春欵待來賓、一時車水馬龍、極一時之盛云

△以活人爲抵押

(撫順)千金寨中興里住戶徐姓家、向以放錢爲業、因貸與某娼窰之欵、虧累不堪而停業、之妓女蘭香(二九)以爲抵、於是私禁其家、待價而沽、豈知徐某因故外出其妻防守不愼、於月之廿八日午后二時許、忽告失踪、及徐某返來、四出派人尋覓、則已鴻飛冥々、杳如黃鶴矣徐某亦云晦氣、其實谷由自取活人非等一物耳

△又死兩嗎啡鬼

(齊齊哈爾)東土坑西死一年四十許之鍼針客、身着破衣赤足光頭、又同福胡同、於四月二十六日死一年約三十許之嗎啡鬼、衣亦破爛頭東腳西云

△署長克盡厥職

(海拉爾)北滿特別區海拉市位於濱洲沿線之要衝、五方雜處、秀良不齊、關於特區地方治安、非素有經驗之幹員、實不能勝其重任、現任特區警察署署長王元魁氏自到任以來、應興應革之事宜莫不極力進行、對於特區城防、晝夜勤動、對於戶口嚴行調查、其外如市場、娛樂場一切繁華地帶、均不時親往巡視故近來特區地方平靜市面、逐漸發達、且該署長學品兼優、熟通警政經驗宏富、若該署長者不惟警政得人、實亦我海拉爾特區人民之幸福也

△癮婦服毒身死

(洮安)本邑民生路、住戶孫德和之妻孫葉氏、年五十餘歲、素嗜鴉片、邇感經濟困難、其夫嚴逼戒除、其妻雖自決意戒除、然一時苦難絕斷、乃別開生面、一轉扎嗎啡、致觸夫怒、兩相口角、竊吞嗎啡兩次、不詳多少、乃毒發身死及治療不及矣、當經警所傳究云

東海散士傑作 劉孔璋譯 香月尙繪

小說 佳人之奇遇

(洋裝美本布面金字一册二百七十餘頁挿圖七十四)

定價
滿洲國幣壹圓
代價先惠
郵費不要
倘若掛號外加一角

總發行所 滿洲報社出版部 大連市常盤町二十九番地

代售所 民聲晚報社經理部 奉天大西關大街路南貳號

本書出現！

請快看！

是書爲東海散士之傑作、文字婉麗跌宕、議論正大莊嚴、托言外事、扶摘時病、紀言情之韻事、述世界之興衰、美人名士、賢相良將、搜羅畢集、以言情小說讀之可、以英雄傳記讀之可、以世界政治史讀之亦可、誠爲文苑中不可多得之佳構、凡嗜好讀書之人士、案頭不可不備置一卷也

驚奇駭異之描寫
必使君拍案叫絕

發售處

大連沙河口大正通 啓明書社(電話九四二七番)
同 西崗子大龍街 啓化書社(電話五〇三一番)
同 西崗子平和街 聚勝堂書局(長電二九三〇三)
同 西崗街 新昌號(電話三八四七番)
同 西崗街 協源長(電話五七五九番)
同 得勝街 廣合成
同 浪速町 協茂盛(電話四六三二番)
同 浪速町 中央文具店(電話六五五五)
同 東鄉町 聚勝堂書局
同 連鎖商店街 右文閣(電話三三一五番)
瓦房店 長發祥書局
同 日新書局(電話五五六號)

復縣 公主嶺 河南 天德福書舖
奉天市 鼓樓北 春瑞祥書局
同 同 福隆北號(電話三六四〇號)
同 同 大印書館(電話二七二七號)
同 鼓樓南 章福記書局
同 軍署大街 關東印書館(電話二九四三號)
同 商埠地南市場 震泰報館(電話四二一七號)
安東 財神廟街 文化廣播社(電話四三五四號)
吉林 河南街 宏文書局
同 河南街 裕興書莊(電話七五八號)
同 同 西頭 萬順德書莊(電話六六七號)
新京 大馬路 成文厚書局(電話八〇五號)
同 德和義書局
老德和興(電話三三五二)

同 哈爾濱 道外 北門外 同文書局
同 道外 極東派報社
江省泰安鎭 南大街 震東報社
延吉 東大街 德盛利
鐵嶺 西門裏 新文書社(電話十八號)
遼陽城內 東大街 新華書局
同 二道街 源興仁(電話二六七號)
營口 永世街 聚平書局
貔子窩 西街 亞洲派報社(電話一三七三號)
城子疃 新市街 仁術堂
莊河縣 下街 永源書局(電話九十二號)
(其他各地有名書局及各地滿洲報分社及民聲晚報分社)

完全代替母乳之品

森永牛奶粉

滋養豐富 耐久不变 配合精細 絕無雜質

蒙各醫學博士推奬

森永糖果公司 大連

君患肝火否△
我有潤腸丸△

肝火中燒、最易激怒、世人往往因小不忍而亂大謀者、由於憤怒、實由於肝火
君有肝火否、盍服第威德潤腸丸以平之、藥料完全植物質、毫無刺激作用日服二粒、肝氣不作、祝君前途更多勝利

價格低廉祗售兩角

第威德潤腸丸

各大藥房均有出售

OMNIN COMET

オムニン コメット

謹告友邦滿洲國 各位醫家

較從來輸入之歐洲製品優越
非特異性的免疫劑出世

翁睦寧 扣美透

東洋同種製藥之始祖

特長

一、效果 在應用範圍上較歐洲製品或他種類似品、絕對優越
一、副作用 絕無
一、價格 至廉
一、配送 在滿洲國各地藥房均有出售萬一貨售淨時、於數日內、即可直接從本社送品

滿洲醫科大學附屬病院
滿鐵各病院
公私病醫院
均賜採用之榮

適 爲各科權威之本藥。對於實驗報告。已達數千。關於
應 流感肺炎 其他之熱性惡熱性。傳染性。化濃性
症 諸病及結核熱等疾。有效無害

包裝價格
一cc……五管裝……一、六五
〃……一〇管裝……三、二〇
〃……五〇管裝……一五、〇〇
〃……一〇〇管裝……二七、〇〇

贈送詳細說明實驗書

製造發賣處
株式會社 黑田藥品商會
本社 大阪市東區今橋二丁目
支店 東京市日本橋區本町三丁目

大連

奉天師範學校學生團 修學旅行來旅大參觀
三日上午特到本報社參觀各部 依規定日程參觀畢即歸回本校

奉天省立奉天師範學校修學旅行團、爲增長見聞、作旅大之教育參觀、一行四十五名、由該學校教員汪潤斗教育廳科員李顧塵二氏引導之、下於五月一日午後九時乘火車南下、於五月二日晨九時十五分、抵旅順、即日在旅順參觀白玉山、博物館工科大學、大正公園、下午四時十分由旅順出發、下午五時四十七分抵大連車站、投宿於中華棧、休息一夜、於五月三日、開始參觀大連市內各所、其日程如下

△五月三日、上午參觀埠頭大廣場、滿蒙資源館、工業館、上午九時半到本報參觀各部、後又到中央試驗所、官晒學校、沙河口工場、衛生試驗所、晚歸旅舍、夜間散步市內、觀看連埠之夜景

△五月四日、乘大汽車、赴浦清遊、觀海濱之風光、參觀玻璃工場、星個連鎖街、三越百貨店、遼東百貨店、返回夜觀市景

△五月五日、晨九時十分乘火車由大連出發晚六時十分抵奉天

一行之人員姓名如下

△領導教師 汪潤斗、李顧塵氏
△總團長 鄭維翰、秦鴻選
△會計員 于勤、孫長富
△庶務員 劉連瑞、潘連潤
△第一團 團長孟德元、劉恒飛、孫長富、羅興德、程光學、潘連潤、張樹志、程玉深、李敏玉、岳維山、侯維翰、鄭維翰、鍾玉清、記錄員、程玉深、侯維翰
△第二團 團長楊景林、秦鴻選、段多朋、張慶學、沈實忠、戴印玉、于海濱、梁旨、修長耀、李播聲、于勤、程集林、婁寶忠、記錄員、段多朋、李播聲
△第三團 團長、侯德麟、何治安、王文煥、劉連瑞、關振洲、王撞明德、王景岫、尹士信、修毅功、周立禮、李祇蔭、戴仲任、周培宗、王文煥、記錄員、周培宗、王文煥

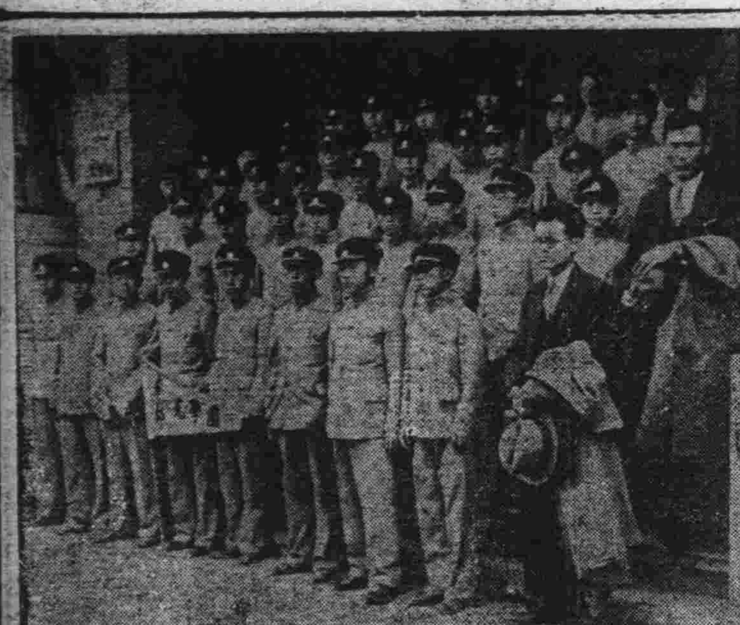

△寫眞、即一行到本報社參觀時所留影

滿洲發明協會 武部部長就任

大連市愛宕町六十六番地、社團法人滿洲發明協會、自會長日下前關東局司政部長辭任之後、仍在缺員中此次已得同關東局司政部長武部六藏氏就任該協會會長、該協會特行函告各方面、有所查知

小林武官再來連 日內即乘船返國

侍從武官、小林謙五海軍中佐、日前來連、赴旅視察要港部狀況、豫定乘五日午前八時到之列車來連、而就歸途云

大連商業學堂學生 赴日修學旅行
俾對日諸施設有所認識 松崎教諭領導九日出發

關東州廳立大連商業學堂、每年之第三學年級學生全體、於春季赴日本國內、作修學旅行、俾達到對於日本、及日本人之正確認識與理解、而收滿日兩國民親善之實効、該學校本年之第三學年級學生共三十八名、依然組織渡日修學旅行團、預定由松崎茂松、松本要兩教諭引導、乘九日由大連出帆之烏拉爾丸輪船出發、十一日抵門司上陸、轉赴宮島、京都、東京、日光、大阪、奈良等重要各都市視察、乘二十四日由神戶出發之扶桑丸輪船、就歸連之途、二十七日歸抵大連港返校云該商業學堂修學旅行團之日程、及學生之姓名列下

△旅行日程
五月九日上午十時乘烏拉爾丸出發
五月十一日抵下關、宮島、岩島
五月十二日到京都、十三日亦在京都參觀
五月十四日到八瀨、西塔橋四明嶽、延曆寺、板本、大津等
五月十五日到關京、在東京停留二日
五月十七日由上野出發、赴日光
五月十八日再返東京
五月二十日由東京出發、即日到大阪
五月二十二日離大阪、到奈良
五月二十三日再返大阪
五月二十五日由神戶到門司即日乘船
五月二十七日歸還大連

△一行之旅行團姓名如下
△引率者、教諭松崎茂松、松木要
△學生閻飛黎、閻寶山、王愼德、王壽麟、王吉財、解日曦、邱運發、曲世禮、黃祝年、高中芝、周都齡、周祥麟、時彥年、秦廣德、石本英、孫德麟、孫振東、孫學良、孫泰閏、孫正權、宋貴成、譚尚純、張福隆、任福堯、任洪擧、馬袞展、裴世超、方永緒、梅大業、劉志陽、劉茂檀、劉榮福、林鈞孚、梁世田、梁希賢

榮町一場小火

西崗子東關街大橋北東邊、榮町二番地、居住寶榮者、華鳳義(年卅歲)山東掖縣人等二名閤居、在五月三日、上午九時許、適當畢業等外出、室中無人、在屋內高板上、忽然發生火災、黑煙冒卒隣室、當經隣人發見、立即報告小崗子消防署、幸經各消防員來的甚快、施設水龍灌救、未幾撲滅、未致燎原、而鄰居等均飽受一場虛驚、損失寥寥、至於其失火原因、警署正在調查中

久旱逢時雨全滿農民 都喜形於色矣
關東州內各地連日正祈雨 在此甘霖沛降可無兇年虞

本年自入春以來、氣候特別的乾燥、直到現在、並未曾一度降雨、眞是全滿到處都是苦旱聲、農民無不杞憂、即如關東州內因無雨之故、一般田地、均因旱而不得播種、旅大金普貔各地、近日來農民求雨之聲不絕、正在爲民渴望中、於五月三日拂曉、大連附近陰雲四佈、遲々到上午八時始行微降牛毛細雨一小陣、地皮都未能濕、因氣溫下壓、上午十一時至十二時溫度爲十二度、上午十時許始繼續再降細雨、到下午一時漸々稍大、到下午六時、尙在微降之中、依大連若草山觀測所之所報告謂、三日拂曉以來、全滿各地天氣皆陰時降時止、三日晚當連降到四日拂曉、在四日晨九時以前仍在繼續沛降中亦未可知、在此甘霖沛降、一般農民均額首而稱『好雨知時』倘在半月以內、仍不降雨農民不得播種五穀、或遭兇年亦未可知、於此時雨之降、農民均是喜形於色的了

船員發生天然痘

於五月三日上午七時入港之天津丸三等艙夫役、住大連市內桃源台百六十二番地池田政雄(二十九歲)在船中發病海務局檢疫官診斷之結果決定爲天然痘、當即收容於寺兒溝隔離病舍、於此海務局與水上署全員出動、在船中大消毒對三百餘名的船客均施以臨時種痘、到下午一時該船始行靠岸

因盡職於車馬整理 埠頭交通安然
對極有功之村越杜兩警官 埠頭事務所將予特殊表彰

不分風霜雨雪、炎熱酷暑、狂風怒號之日、皆立於大連碼頭的關門前、每日整理何止數千餘輛之自動車、馬車人力車、以及勢如洪水、上萬之往來人等、防範發生交通事故於未然、頗能盡職、而獲優良讚賞之水上警察署交通巡查巡捕、此次將蒙受滿鐵大連鐵道事務所、正式表彰之光榮、玆將獲此光榮之水上警署巡査村越正治廣(現年三十七歲)與巡捕杜祖(現年三十歲)兩君之署歷介紹於左

村越巡査、原籍日本鹿兒島縣大正十年四月、在其本地中學校卒業後、即拜命任同縣巡查、繼被調任警視廳勤務、昭和九年、轉任關東廳巡查、奉派在水上警察署勤務、自事變後、大連碼頭出入之旅客急激增加、每日往來車馬混亂已極、村越巡查擔任整理此種重要通衢之交通、頗博得一般之好評、誠爲一稀見人格高潔之士云

杜巡捕、原籍旅順、昭和四年拜命巡捕之職、在四平街警察署勤務、繼轉調於水上警察署勤務、此間任村越巡查助手、整理碼頭之交通、極其得力、誠爲一謹愼活動、勤勉之士、自從村越杜兩君携手整理交通以來、至現在止竟可謂爲完全無事故發生、其成績之優良、博得各方面之好評、誠非偶然、吉富鐵道事務所長、關於表彰村越杜兩君之事、發表如左談話村越杜兩君之活動、對於職務之誠懇、令人難以言語申述、因此與有直接關係之本事務所、思有以何等形式之表彰、藉酬其勳勞、此等表彰社外人、向無前例、刻正研究種種表彰之方法中、想兩君當然不以此表彰爲恥的

爲期破壞滿日國交 惡徒行將蠢動
反滿抗日工作受自國府 大連各警察署頓爲緊張

滿洲國皇帝陛下、御駕躬親訪日、滿日國交愈爲緊密滿日親善更路到堅實地步、因此竟引起南京政府頒發密令命反滿抗日不逞分子、糾合朝鮮獨立黨員、及中國共產黨員、暗中活躍、策動益趨激烈化、企圖暗殺滿日要人與破壞鐵道等等恐怖工作之陰謀、各派黨員、欲達到侵入滿日兩國暗中活躍之成功是故今後將陸續潛入日本、與滿洲國境內之形勢、大連水上警察署、及市內各署頓爲異常緊張、據偵得彼等陰謀團、現在大勢如左

△不逞鮮人團之國民決死隊潛入滿日兩國境內、期達暗殺滿日官憲重要人物、此項決死隊、共三十餘名、潛入滿洲國、分爲六班、暗中活動

△河北省黨部之滿日要人暗殺團、係于學忠依奉南京政府之密令、選拔優秀黨員四十餘名、變裝爲商人、侵入國境方面、鼓吹反滿抗日思想

△中國共產黨之〇〇暗殺陰謀、由上海黨部員、選出決死隊十五名、分爲三隊、變裝爲漁夫、駕乘帆船入滿、專從事破壞鐵道、及其他諸種陰謀

△藍衣社、勵志社、組東北除奸突擊團、爲金九一派、企圖實行其陰謀、侵入滿洲國、云已成功

△朝鮮獨立黨、派遣恐怖工作員、專從事阻害滿日兩國之國交、其中心人物、爲張國臣(韓國國家社會黨員)派朴昌世等、潛入大連

△在滿朝鮮獨立革命員、柳東悅、率其部下、經由山海關赴北平、與勵志社軍委會員連絡、領取武器渡日

△抗日聯盟知行社員八名、負重大使命經義烈團金九金在蔣介石處領得軍資金九千元、潛入滿洲、專作恐怖工作

△朝鮮獨立黨員赤系俄人、與南京過激派分子、連絡爲一氣組織仇日暗殺團、侵入滿日兩國、彼等日記第一頁尙貼有蔣介石肖像、俾明互相連絡云

日青年可惡已極 專用這種工夫
乘人之危再逞其獸慾行爲 假冒官人竟被眞官人所捕

初係偸窺春色、繼而乘機脅迫使甫經與其愛人秘密幽會之婦女再賣其貞操與另一男子深夜密樹中人跡罕到處、大演其醬蠻把戲、不意好事多魔、竟被克盡厥職取締風紀之警官瞥見、所謂以其人之道、還治其人色中惡魔之秘密把戲、亦遭失敗、並且被官拘留、而將科以應得之罪婦女習尙虛榮、誤入邪戀途上、結果被奸人所欺、而演出許多慘劇者、本屬常見之事、其輕微者亦造成自身之罪惡、破壞家庭圓滿、潰留社會笑柄、可不愼歟、昨日本報所載日少婦誤入邪戀途上、受僞官人蹂躪一節、茲再補記其事於次

前記僞官人係大連工業株式會社々員現住市內惠比須町一番地、名山田博者、現經官署詳細審問之下、始判明其假裝刑事、而專以窺探幽會中之婦女、乘機脅迫蹂躪之事實、已有多次、該山田某、自三月末以來前後如斯行事者、凡四次、痴情男女多喜擇中央公園忠靈塔裏草原上爲密會之所、山田固習知之、遂利用機會接近婦女而致努力最後所碰到的、即昨報所載之若山君子(假名)二十九日深夜同其愛人某幽會於前記地點之時、突被山田撞見、翌日晚用極巧之方法、誘君子出宅而在同一場所、遂其所欲亦是惡貫滿盈致被警官所遇而遭拘留、警察必予以重懲不貸、一般青年婦女、好野遊而不顧忌者可以知戒

爲防男女花園野合 組風紀取締班
免不良青年誘惑良家婦女 更可取締僞官人乘機胡爲

因僞刑事之登場暴露人妻之亂行、展開在櫻花下之桃色遊戲、已轉成悲劇、對於歡樂逍遙的婦女們、無異下一大警鐘、中央公園一帶隨着春光而被男女利用爲密會之所、西公園町派出所、有鑑及此、特派非當班之警官、不斷的巡廻園內、凡有風紀紊亂的行爲、慨加以說諭、轉眼夏天即到、爲防免婦女幽會、並利用男女幽會而暗中活動之假刑事、再度出現起見、大連署已不能再作消極的取締、今後決定重新組成風紀取締班、專以彈壓此等歪邪之男女

兒童愛護週 審查優良兒 定七八日擧行

大連市之兒童愛護週間、審查之優良兒童、三日止已截止報名、審査之日期與地點已規定如左、審查委員爲飯尾純三博士以下十八名
△五月七日午後一時起、在彌生高等女學校擧行
△五月八日午後一時起、在市立大連中學校內擧行

禽獸肉商組合 擧行畜魂祭

大連獸鳥肉商組合、定於五日午後一時、於大連市北崗子市立屠殺場執行畜魂祭、安慰被屠殺獸鳥類等靈魂云

介紹欄

滿洲基督敎會發刊開敎紀念號 大連西崗德政街十八番地滿洲基督敎會、現發刊開敎紀念號一册已行印就、其內容爲攝影祝電祝詞及山下理事長之經過報告、王作光牧師就職宣言誓辭等七十二頁

THE EASTERN・THE EASTERN・THE EASTERN
高級 洋食・吃茶・酒場
定休日 每月十八日
(伊一思堂)
イースタン
浪速町 幾久屋旁
電話二四四六番
營業時間午前十一時起午後十二時止
THE EASTERN・THE EASTERN・THE EASTERN

同昌百貨商店
七週紀念
贈品大減價
大連奧町五十二
電話二一六三二

廣告
竊以國有六職工居一焉歟皮攻木雕玉鑠金設色刮摩文采刻鏤古之所謂良工今之所謂美術也敝號遠師古意近法西洋新設印刷製本諸部不吝重資購置新式電機數台並由申江聘來畫師機師多名製版異常精功對於五彩精印活版套印無美不備敝號營業目的希圖久遠發達提倡商業不課無味之微利業雖初創功期必成精益求精備所當備冀使訂作者至期不悞價買製品則逾額從廉出品精良絕非類比恐未週知謹此廣告幸蒙惠顧是所至禱

營業科目
電機石鉛印刷
五彩美術精印
精印信封信箋
各種名片製本
承印大宗印刷
大連西崗泰公街四十四番地
信隆號謹啓
電話(三)一四七一番

大連 中央旅館
大連市榮町二番地 長電話二二九四六番
中央旅館十大特色
一、壯嚴 達官顯宦 可作行轅
二、富麗 佈置雅潔 百餘房間
三、房間 單間等級 安價極賤
四、衛生 窗明凡淨 大小水便
五、沐浴 池塘浴盆 化裝洗面
六、飯菜 廚師精良 舖饌豐滿
七、經濟 宿費低廉 歡館爲先
八、優待 各界團體 優待周全
九、使役 茶房親切 侍奉慇懃
十、送迎 車站碼頭 派人送迎
地址
大連熱鬧街市之中心點
連鎖商店傍榮町二番地
前臨電氣花園美不勝收
背景大連海灣帆檣林立
電報掛號二八五五八
長電話二二九四六

招租
大連市惠比須町二〇八
春記賬房
電話三ー二六一七番

自本月一日起 一律大減價一星期!!
樟木器之特色 實用無比、衛生適宜、潔麗美觀、價格克已、

營業項目
櫃類、箱類、椅類、橙類、棹類、茶几、及一般家具床榻皮箱等類不勝詳載專由上海、漢口、江蘇等處購到高等樟木材料特用重金聘請精巧明師製造玲瓏與一般俗器不同欲知言之虛實請駕光臨觀覽不勝歡迎
大連西崗新大街電車道北路西
公和祥樟木器行
呼出電話三二〇七二番

記念品 表彰品 贈呈品
御用達
高級美術商
金華號
本店 大連市…
支店 新京日本橋通…

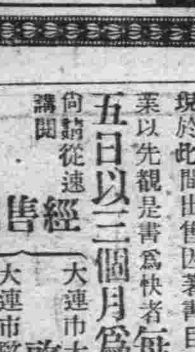

金銀・香洋盃
煙草具・花瓶類
茶器・置物類
美術工藝品一切
(滿洲國向美術七宝燒特製)

鴻泰皮靴專門工廠
製造 批發
大連西崗得勝街(徐利興對門)
電話二九〇〇八番

齒科
早川醫院
大連市西通九十三番地
電話三九七一番
分院 金州新市街

靴專家
三友支店
大連西崗 新設大街
靴式革新 提君精神

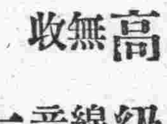

電三二八六三番

岐山醫院
醫師 楊鳳鳴
本院 小崗子平順街
電話三・一六五七
分病室 富久町
電話三・一一〇八

三井物產株式會社大連支店
營業科目 物品販賣、代辦客事、運輸輪船、保險及附屬事業
滿洲出張所、地址 營口、安東、奉天、新京、哈爾濱
採辦貨物 滿洲特產物、煤炭、揮發油其他煤油製品、機械、五金、麵粉、麻袋其他麻製品、鐵道用品、建築材料、綢緞布疋、硫安(肥田粉)、小野田龍牌洋灰、木材、紙類、膠皮原料、化學肥料、礦石類、鹽、洋火、酒精其他工業藥品、醫藥品染料、海產物罐頭類、日東紅茶、伯剌西爾珈琲、其他食品
大連市山縣通八十二番地
電話代表(二)七一〇一番

同樂舞臺
大連西崗 電話三一九八七
重金禮聘 北平永春社全體藝員
青年英俊獨樹一幟文武老生紅淨泰斗
李萬春
張永良 劉永慶 劉斌升 高奎峰 彼奎官
頭等坤伶 吳素慧
超等藝員 周又宸 毛慶來 李德春 于斌安 邱久春 劉濬清
陰曆四月初二日(星期六)夜戲準演
◁個人獨有淸代忠義文武偉大劇▷
二本四霸天
(簡目) 黃天霸酒 樓懲惡豫 王府設計 比武洪文 行刺釋禳 嫌施公奉 旨回原任 藍永翙官 留蘭花酒 樓巧遇收 消息奮勇 水牢救忠 良一枝蘭 被拿伏法 翙根三次 打浮山中 抓賀天保 喪命
四月初三日(星期日)早晚準演
夜戲接演
三本四霸天

高級新車
無線電機
收音車
大安汽車行
電話 三三三二四番 三二三四四番 三三一〇六番

物…妙其爭出在先始能受大家的歡迎…惟茶更爲甚焉本號每至春初急至西湖名山採摘新龍井茶葉嫩如爪味淸芬芳本廠選製就緒…刻已到連…以供吃茶各位之口福尙祈倍舊愛顧無任歡迎之至
大連德生茶莊
西崗警察署前
電話(三)一六八三番

擧行第十三次大連陸上運動大會
地點 譚家屯大連運動場
日期 六月十六日午前八時
報名 期限 五月一日起同月二十六日止
地點 大連浪速町大連青年會(電話二・八六六七)
主辦 大連青年會
後援 大連市商會、泰東日報社 西崗商會、滿洲報社 西大連商會、關東報社

急募生徒
南滿自動車講習所
設備完善學費因爲開校一週年紀念的緣故今回入學的制限本科三個月卒業特別大割引以優待之
大連市橋立町交通汽車行西邊便是

東三省水田志 東三省畜產志 特價出售
本書係黃越川先生在滿洲事變前所作對於水田畜產均有詳細敘述多由實地調查所得足供實業界之參考自先生重來大連後始由上海運來現於此間出售因著書目的乃在贊助實業故先定一特價期間以表優待熱心實業以先睹是書爲快者每册計國幣六角自四月十五日起至七月十五日以三個月爲限期滿照原定價計大銀圓一圓又特價期內册數亦已限定尙請從速購閱
經售處
大連市大龍街十六番地 啓化書局
奉天城內鼓樓前 中華書局
大連市監部通百十一番地 青年書局
奉天稍葉町十一番地 小村書局

經濟

大條倫敦各地齊暴縮
鈔票市情益頹靡
滙兌 美日漲美中大落標金價跌
特產各品仍呈示穩和

大條 據本報三日上海專電、海外大條銀市情、倫敦紐約孟買仍然齊報跌、查倫敦現貨、由卅四辨士十六分之十一、落為卅二辨士八分三、較二日跌下二辨士十八分一、期貨由卅四辨士十六分一、比至三十二辨士十二分一、比二日落二辨士十六分三、紐約由七十五仙縮至七十一仙四分一、比較二日少三仙四分三、孟買比二日再縮二盧比八分三為七十九盧比

滙兌 海外匯兌市況、美日本日轉漲、美英仍昇、美中繼續再下跌、查美日為二十八弗五十六仙比二日高九仙、美英較二日高四分三、為四弗八四仙八分一、美中由四一弗五十仙、落一弗整、英美為四弗八十四仙四分一、英日為一先令二辨士六十四分一、英中為一先令八辨士十四分一、英法為七十三法郎三十六生丁又美國鐵鑛股票為三十一弗二分一、較二日高七分一、安邦貢達股票為十三弗八分七、比二日轉落八分三云

松江輸送貨物
本年約減二成

哈爾濱、據航業聯合會調查去年度松花江輸送貨物總數量、為八十八萬公噸、內記特產到哈爾濱六十五萬公噸、到哈產物三十五萬公噸、木材煤炭其他有三十萬公噸、又哈爾濱發之為二十三萬公噸、此種利益金、實示有二百萬圓七分的好成績、本年自三月末下流之特產在庫二十萬公噸、與前年比較之、約減少十五萬公噸以上、其播種面積、比前年亦減二成、總輸送量、亦難免減少二成據觀約在七十萬公噸之內外云

新京訊、本年度之江豆登市的可能數量、據觀約十七萬公噸、但北地之大戶帮現已開始買占矣、迄今現貨買占約六百車（一萬八千公噸）而最近以向歐洲及日本內地輸送不佳、以故輸出帮並糧棧對今後之買付、行將停手云

交換期已迫目前
舊幣可速兌換
過期一律不予交換
七月一日即成廢紙

滿洲國政府、於康德元年五月廿一日、由財政部發佈克換舊紙幣、至康德二年六月末日截止於七月一日即成為廢紙、其間曾一再通知各界商民、速為兌換、俾免受損失、玆滿洲中央銀行、以截止期已迫目前、又特再發佈告、錄列於後、凡持有舊紙幣者、可速交換

▲滿洲中央銀行公告

凡持有舊紙幣者、應速來交換新國幣、交換期限、（康德二年）六月卅日

查康德元年五月廿一日、財政部佈告第六號規定之舊紙幣交換期限、截至本年六月末日、即為滿期、凡舊四行號發行之舊紙幣不論其幣種券種為何、本年七月一日以後、本行一律不予交換、其在期限以內、未交換者、即成為廢紙幣、期限已迫眉睫、凡持有舊幣者、希從速來行交換新國幣、以免作受損失、恐未週知特此公告康德二年四月滿洲中央銀行

夏物輸入季節
融通不足資金

奉天訊、滿洲中央銀行奉天分行夏貨輸入資金需要之際以管下各支行資金竟告不足今回決定以二百萬圓之國幣作為融通據觀一縣約八萬圓

銀同盟議員要求
再提高銀價
因銀價暴跌物產受影響
向政府請求善處此形勢

華盛頓電、美國財務省追隨世界銀價之暴騰、以國內新產銀買收價格第三次之提加為機會而世界銀市價、果然受此反動轉趨下跌之氣勢殊於二日倫敦紐約均呈稀見之急崩落、然美上院之同盟議員等對此形勢、有抱不平之銀心者向政府當局要求必須速再提高銀價、就中銀同盟總帥奧克厚馬選出如上院議員之唐萬氏、以政府不履行銀買收法之規定、因此結果銀價竟而崩落、即棉花、小麥等之主要物產之行市亦因此而下落政府宜速再開對銀買收政策善處此等之形勢

今後愈望達成
融和日滿金融
使兩國提攜益親睦
日聯盟銀行視察團抵連談

應滿鐵及滿洲中央銀行招請以三井銀行取締役菊本直次郎氏為團長、一行十五名、與滿鐵東京支社長大淵三樹氏、同伴乘於三日午前七點入港之吉林丸來連、一行代表之團長菊本直次郎氏、關於最近之日本內地金融情勢有如左之談話

內地之金融情勢即在最近而其基調亦未曾有若何之變化、然部分的大部多持以新傾向、例如銀行與信託會社之存款增加之趨勢、經濟膨脹政策之第一年為六億、第二年為八億第三年之限度為四億、金利方面以至經濟膨脹之第二年、繼續低微、乃現出以未曾有的低利金之時代去年下半期呈弱而穩和之姿態、蓋此等存款增加金融緩漫之主因、以昭和七年度、有財政經濟膨脹政策、赤字公債之發行額即昭和九年亦有八億圓、得與七八兩年為同額、既往二個年之金融情勢、示有幾分之異趣者、蓋為存款增加所促進、米穀證券最近已有減少之傾向亦以有價證券投資多額之原因、銀行信託會社之放款去年度為最不佳、其後有幾分之增加勢、然最近着增原因、社債之發行、股票繳納至第三年、竟有急激之增加、即社債之發行第三年近於一二兩年之倍額、繳納股款亦同、合計有超過原額之程度、在此方面、已得吸收以莫大之資金、此中之於滿洲國關係之分、對滿鐵其他一二會社之分觀之、第一年八千萬、第二年五千萬圓、第三年能達一億八千萬圓然最近三年間、日本之社債增加額二億二千萬圓中二億一千萬圓、為滿洲國之分、又在國債方面、滿洲國之公債三回合計為七十萬圓、乃於內地市場所募集者、對於此推觀日本對滿投資之趨勢有益為顯著之勢、吾等愈希望今後達成日滿相互間之金融的流通、以及融和之目的云

當該一行日本銀行聯盟滿洲視察團到連同時團長之談話外、並發表有如左之聲明書

吾等雖為引受滿洲國國債及滿鐵之社債而來、然此回乃應滿洲中央銀行、及南滿洲鐵道會社之懇請、始得親觀盟邦滿洲國、最近之實情、誠得所未有的見聞好機會、吾團一行為所最光榮者

且而滿洲國皇帝陛下、以協力同心之聖心、赴日訪問日皇室、非但日滿兩國皇室之私交益得歡慰、更深嘉納日本舉國官民之熱誠的歡迎、乃於異常滿悅而歸還、誠堪至慶祝者、吾等今於視察滿洲國之第一步、更為欣快不已者、益為惹起互相親睦之認識於日滿兩國提攜、不能謂無多大之貢獻、此外對為國家、石柱而忠死之幾多英魂、得表其平生之懷抱亦實為所最感謝不已者云

標金 三日上海電、海外銀塊返跌之原因、乃投機者急於吐存、以及中國帮追空所致、朝來上海市場、中央銀行與沙森出空五月先令中央又便、大德成大賣標金、金市與海外背馳步步落處、由天津方面移入現金不少、吟日現金價跌、對標金僅高六七元月之六日、上海春季競馬、自斯日起、午後連休三天、六日復值皇帝即位二十五週年祝典、外銀一同全休

錢鈔 大連錢鈔市場、三日前場開行、忽然大落因之人情、亦告緊張查現市開價、為一百卅三圓八解整較二日前場之一百卅五圓三角、落一圓五角大價為一百卅四圓五角收盤為一百卅四圓三角五分、安一百四十萬圓、期市開價為一百卅四圓整大價為一百卅四圓四角五收盤為一百卅四圓三角、安二百零七萬圓、又金票對小洋為一一七〇五、鈔對小洋為八七〇〇、大洋對鈔為一三一〇〇又三日錢鈔後場行市、因海外銀塊續暴落、匯申低跌、強弱不定、致標金亦轉下降大連鈔票後場、仍繼呈鈍狀查現市開價為一百卅四元三角、大價為一百卅四圓四角、收盤為一百卅四圓四角、安十萬圓期市開價為一百卅四圓三角、大價為一百卅四圓三角五分、收盤為一百卅四圓三角五分、安五十四萬圓又金票對小洋、為八七三〇、鈔票對小洋、為一一七三〇、大洋對鈔票、為一二八八〇云

特產 大連特產市場、三日朝開行、外商帮及北地帮因得英下院對於大豆課稅一成的可決之報來、故全場立呈惡氣、多持靜觀態度、是以期貨外商帮、及油坊帮仍繼續出賣而北地帮因無利可食買氣亦告薄弱、現貨大豆開盤雖小提、事後仍呆板而三菱依然買進五十年、其他三井豐年、及油坊帮共出三百車、高粱因北地帮買氣含强、豆餅市乍薄弱、豆油現貨因三菱買平穩、是以期市市情不齊、然而頗呈穩健及英國的課稅有在四五月實行的模樣

商情　本埠特產（三日前場）

▲大豆（百斤鈔票價）

	開盤	收盤
袋	四、九一〇	四、八七〇
五月	四、九一〇	四、八七〇
六月	四、九八〇	四、九四〇
七月	五、〇三〇	五、〇三〇
八月	五、一三〇	五、〇九〇
九月	五、一三〇	五、一〇〇

▲豆餅（一片鈔票價）

	開盤	收盤
現貨	一、四九五	一、四九〇
五月	一、五〇〇	一、四九〇
六月	一、五一〇	一、五〇〇
七月	—	—
八月	—	—
九月	—	—

▲豆油（一箱鈔票價）

	開盤	收盤
現貨	一四、四五	一四、四五
五月	一四、五九	一四、五〇
六月	一四、五〇	一四、五五
七月	一四、六〇	一四、六〇
八月	—	—
九月	—	—

▲高粮（百斤鈔票價）

	開盤	收盤
現貨	四、一一〇	四、一一〇
五月	四、〇七〇	四、一三〇
六月	四、一八〇	四、一九〇
七月	五、二三〇	四、三三〇
八月	四、三三〇	四、三四〇
九月	四、一八〇	四、三三〇

（三日後場）▲大豆（百斤鈔票價）

	開盤	收盤
袋	四、八六〇	四、八九〇
五月	四、八六〇	四、九〇〇
六月	四、九二〇	四、九五〇
七月	五、〇一〇	五、〇五〇
八月	五、一〇〇	五、一〇〇
九月	五、〇七〇	五、一〇〇

▲豆餅（一片鈔票價）

	開盤	收盤
現貨	一、四八五	一、四八五
五月	一、四九〇	一、四九〇
六月	—	—
七月	—	—
八月	—	—
九月	—	—

▲豆油（一箱鈔票價）

	開盤	收盤
現貨	一四、五〇	一四、五〇
五月	—	—
六月	—	—
七月	—	—
八月	—	—
九月	—	—

▲高粮（百斤鈔票價）

	開盤	收盤
現貨	—	—
五月	四、一一〇	四、一七〇
六月	四、一九〇	四、一八〇
七月	四、三三〇	四、二九〇
八月	四、三三〇	四、二七〇
九月	四、二〇〇	四、二七〇

本埠錢鈔（三日前場）

▲大連鈔票

	現	尚	近	高	還	高
貨	一三三、八〇	一三四、五〇			一三四、三五	
期	一三四、〇〇	一三四、五〇			一三四、三〇	

成交額 一四〇萬　成交額 二〇七萬

（三日後場）▲大連鈔票

	開盤	收盤
貨	一三四、三〇	一三四、四〇
期	一三四、三〇	一三四、三五

成交額 一〇萬　成交額 五四萬

時	鈔兌金	鈔兌洋	金兌洋
十一時	一三四、三五	一一六、六〇	八六、八〇
十二時	一三四、四〇	一一七、一〇	八七、二〇
二時	一三四、四〇	一一七、〇〇	八七、〇五
三時	一三四、三〇	一一七、四〇	八七、四〇
	一三四、三五	一一七、三〇	八七、三〇

電報滙兌（三日）

倫敦銀塊	三二辨士八分三
同期	三二辨士十二分一
紐約銀塊	七一仙四分一
孟買銀塊	七九盧比〇分〇
美英匯兌	四弗八四仙八分一
美日匯兌	二八弗五六
美中匯兌	四〇弗五〇
英日匯兌	一志二片八分二
英中匯兌	一志八片四分一
英美匯兌	四弗八四仙四分一
英法匯兌	七三法郎三六
美鐵鑛股票	三一弗二分一
安那貢達股票	一三弗八分三

▲美棉

現	五月	七月	十月	十二月	一月	三月
一二仙一五	一一仙七四	一一仙七六	一一仙三九	一一仙四五	一一仙四九	一一仙五五

▲印度棉花

奧奔爾	一三八盧比
四牢布	二四八盧比
哥姆拉	二一三盧比

▲神戶日美（賣）二八弗八分五（買）二八弗八分五
▲神戶日英（賣）一志二片八分一（買）一志二片十六分三

（三日）

▲滙豐掛牌 一六五元五角
匯（英）一先令八辨士十三分五
匯（美）四〇弗八七五

▲上海標金

開盤	高盤	低盤	收盤
七九四元〇角	七九五元〇角	七八一元〇角	七八四元八角

▲上海滙兌

	賣	買
東 滙	一四〇元〇〇	一四四元五〇
英 匯	一先令八辨士十三三五	一先令八辨士十一七五
美 匯	四一弗〇〇〇	四一弗一二五

商品市場（三日前場）

▲大阪三品（棉絲布一捆金票價）

	前場開盤	後場收盤
五月	二〇六、〇〇	二〇五、六〇
六月	二〇七、三〇	二〇六、五〇
七月	二〇八、六〇	二〇七、六〇
八月	二〇八、一〇	二〇八、一〇
九月	二〇七、五〇	二〇七、五〇
十月	二〇七、九〇	二〇七、一〇

▲大阪棉花

	開盤	收盤
現貨	六四、八五	六四、八五
定期	六二、八五	六二、八五
現貨	六四、六〇	六四、六〇
定期	六二、八五	六二、八五

▲大阪人絹

	開盤	收盤
五月	六〇、九〇	六二、一〇
六月	六二、五〇	六二、七〇
七月	六二、七〇	六二、八〇

（三日後場）▲大阪三品（棉絲布一捆金票價）

	前場開盤	後場收盤
五月	二〇五、七〇	二〇六、〇〇
六月	二〇六、七〇	二〇六、九〇
七月	二〇七、八〇	二〇八、一〇
八月	二〇八、一〇	二〇八、二〇
九月	二〇七、六〇	二〇七、七〇
十月	二〇七、一〇	二〇七、五〇
十一月	二〇七、三〇	二〇七、四〇

▲大阪期米（一石）

	開盤	收盤
現	三〇、一三	三〇、二〇
中	三〇、二一	三〇、三一
期	三〇、一八	三〇、一八
現	三〇、一一	三〇、三一
中	三〇、二五	三〇、四五
期	三〇、四	三〇、三四

▲東京期米（一石）

	開盤	收盤
現	三〇、三六	三〇、三五
中	三〇、五五	三〇、四一
期	三〇、五八	三〇、四二
現	三〇、三五	三〇、三五
中	三〇、三三	三〇、三三
期	三〇、五三	三〇、四六

▲仁川期米（一石）

	開盤	收盤
現	二七、六〇	二七、五九
中	二七、七四	二七、六九
期	二七、〇一	二七、九八

▲大阪棉花

	開盤	收盤
現貨	六四、一五	
定期	六三、八五	
現貨	六五、〇〇	
定期	六二、九五	

▲橫濱生絲（三日）

	前一節	前二節
五月	六〇三、〇〇	六〇六、〇〇
六月	六〇〇、〇〇	六〇三、〇〇
七月	六一〇、〇〇	六〇九、〇〇

▲東京人絹

	開盤	收盤
五月	六二、六〇	六二、九〇
六月	六二、八〇	六三、〇〇

▲福井人絹

	開盤	收盤
五月	六一、五〇	六〇、七〇
六月	六一、一〇	六一、一〇
七月	六一、三〇	六一、三〇
八月	六一、三〇	六一、三〇
九月	六一、五〇	六一、六〇

▲大阪期米（一石）

	開盤	收盤
五月	六〇、三〇	—
六月	六一、一〇	—
七月	六一、三〇	—
八月	六一、一〇	—
九月	六一、二〇	—

▲東京期米（一石）

	開盤	收盤
現	三〇、一三	三〇、一三
中	三〇、二一	三〇、二〇
期	三〇、一八	三〇、一八
現	三〇、三一	三〇、三一
中	三〇、二一	三〇、二一
期	三〇、五三	三〇、三五

▲東京期米（一石）

	開盤	收盤
現	三〇、三五	三〇、四一
中	三〇、四一	三〇、四二
期	三〇、三五	三〇、三三

▲仁川期米（一石）

	開盤	收盤
現	二七、五九	二七、九八
中	二七、六九	二七、九六
期	二七、九八	二七、七四

▲神戶豆餅

五月	四、五三
六月	四、五七

▲大連股票 二〇、〇〇　二〇、〇〇

新品	—
錢鈔	—

▲同短期 一九、九〇　一九、八〇

五品期	一三、六〇	一三、六〇
豆新期	一四九、五〇	一四九、五〇
錢鈔期	一四九、五〇	一四九、五〇
東新期	一五〇、〇〇	一五〇、〇〇
高產	九七、六〇	九七、九〇
日新	二七、七〇	—
朝新	—	—

北地行市（三日前場）

▲奉天奉票兌金票

▲奉天鈔票兌國幣

	開	收
貨	一三三、八〇	一三三、七五
期	一三三、七〇	一三三、八〇
期	一三三、八五	一三三、七〇

▲奉天國幣兌金票

	開	收
貨	一〇九、一〇	一〇九、四〇

▲奉天金票兌國幣

	開	收
貨	九一、六〇	九一、四五
期	九一、六〇	九一、四五

▲哈爾濱國幣兌金票

	開	收
貨	一〇九、一〇	一〇九、四〇
限	一〇九、三五	一〇九、四〇
期	一〇九、二〇	一〇九、三〇

▲開原國幣兌金票 貨 一〇九、四〇

▲新京國幣兌金票 貨 一〇九、四〇

▲公主嶺國幣兌金票 貨 一〇九、四〇

▲安東國幣兌金票

貨	一〇九、五〇
兌	一三三、五〇
限	一〇九、四〇
期	—

▲大洋兌國幣 六〇、一五　三三、四〇

▲台匯

▲哈爾濱大豆（一甫特國幣價）

五月	一、一五三　一、一四〇
六月	一、一七五〇　一、一六〇〇
七月	一、一八二五　一、一七七五

▲哈爾濱小麥（一甫特國幣價）

五月	一、五三〇〇　一、五二一〇
六月	一、五五〇〇　一、五四〇〇

▲新京大豆

五月	四、二九〇　四、二四五
六月	四、三八〇　四、三六〇
七月	四、四二〇　四、四二〇

▲印度蔴袋

八月	六〇〇〇〇　六〇一〇〇
九月	六〇〇〇〇　六〇四〇〇
十月	六〇三〇〇　六〇三〇〇

鐵筋直檯 一二四盧比四分一
青筋直檯 一二七盧比〇分〇
滙兌行市 七八盧比二分一

（三日後場）

▲奉天奉票兌金票

▲奉天鈔票兌國幣

	開	收
貨	一三三、八〇	一三三、八〇
期	一三三、八〇	一三三、八〇

▲奉天國幣兌金票

	開	收
貨	一〇九、五〇	一〇九、五〇
期	一三三、八〇	一三三、七五

▲奉天金票兌國幣

	開	收
貨	九一、四五	九一、四〇
期	九一、五〇	九一、四〇

▲安東國幣兌金票 貨 一〇、九五〇

▲新京國幣兌金票

▲公主嶺國幣兌金票 貨 一〇九、六〇

▲哈爾濱國幣對金票

貨	一〇九、三五　一〇九、五〇
期	一〇九、四〇　一〇九、四〇
期	一〇九、三五

▲哈爾濱大豆（一甫特國幣價）

五月	一、一四　一、一四五
六月	一、一三六　一、一三六七五
七月	一、一七五　一、一九

▲哈爾濱小麥（一甫特國幣價）

五月	一、五一　一、五三
六月	一、五二一　一、五五

▲新京大豆

五月	四、四二　四、四四

▲新京高粮

五月	三、七二　三、七二

▲新京高粮

五月	四、五〇〇　四、四七〇
六月	三、六〇〇　三、六一〇

各色料珠　簾子批發　零售低廉
元興成
大連西崗街一二七番禮拜堂對門　呼出電話（三）二八五三番

本社啟事

大連市內本社報費之收單以左記式樣之收單而捺印者為有效倘有對該樣式以外之收單惠款者請於三日以內即向本社經理部聲告否則本社不負其責

如無支配人會計發送之蓋章以及改竄紋項數目時概歸無効

今承	
定本報（郵寄）	份 自 年 月 日起 至 年 月 日止
計定	年 月 天
當收報費計	圓 角 分
康德 年 月 日	大連 滿洲報社經理部具

支配人	會計	發送

No.

2.9.5,000

大連市西通六十四番地
王仁眼科醫院
電話六七五二號
地址 在常盤橋西廣場電車道中間路北便是

廣告
四季輪次　布疋綢緞　批發零售　遂意參觀
時令循還　皮棉單裌　價格從廉
呢絨雜貨　服料俱全　歡迎主顧
大連市浪速町五十番 協茂東綢緞莊謹啟 電話（二）五〇四七番
大連市奧町五十四番 協茂盛綢緞莊謹啟 電話（二）四六三一番

秋農醫院
地址奉天南市場◎滿電話三一〇一號
診療科目 ●內科 皮膚花柳科 ●外科 耳鼻咽喉科 ●兒科 產婦科眼科
附設 戒煙
不論年久癮重及身體虛弱者均可醫治不用瘋藥麻藥無痛苦七日至半月全癒鴉片嗎啡白面巴比那兒等癮
南滿醫院當醫師多年見我國人因言語不通感困難今為國人便利計自設醫院設備完殊各種手術均能施行庭園寬闊植樹木花草普室清靜備有澡堂自來水夏有電扇冬有暖氣病室隨時入院看護周到收費低廉
院長 苗秀新啟

看！看！
春貨到齊特別犧牲大拍賣本行特由歐美各大名廠定織花素絲絨衣料織錦綢緞綉花巧奇紗料仕女應需物品一概俱全存貨無多務請惠顧諸君切莫錯過機會為幸
印度綢緞 布路洋行莊啟 奉天浪速町十番地

大連汽船出帆

▲大連丸 ●開往青島上海 五月五日
▲奉天丸 五月八日
▲青島丸 五月十一日
▲天津丸 ●開往天津（塘沽） 五月五日
▲長平丸 五月八日
▲天津丸 五月十日
▲天潮丸 ●開往安東 五月七日
▲龍平丸 ●開往龍口 ●開往營口 五月八日
▲山西丸 五月八日
▲河北丸 ●開往基隆高雄 五月十二日
▲山東丸 五月五日
▲山西丸 五月十五日
▲河南丸 ●開往敦賀新瀉伏木 五月八日
▲河北丸 五月十八日
▲遼河丸 ●開往元山清津雄基 五月二十日
▲濟通丸 ●開往葫蘆島 五月六日
▲日東丸 ●開往鎮南浦 五月八日

阿波共同汽船（大連出帆）

▲十六共同丸 ●開往芝罘威海衛青島 五月七日
▲卅六共同丸 ●開往芝罘威海衛仁川 五月八日
▲長山丸 ●開往天津 五月九日
▲長山丸 ●開往仁川鎮南浦 五月十四日
▲十八共同丸 ●開往芝罘 五月五日

大阪商船出帆

▲亞米利加丸 ●開往門司神戶（大阪） 五月四日
▲吉林丸 五月五日
▲扶桑丸 五月七日
▲西亞得爾丸 五月八日
▲烏拉爾丸 五月九日
▲哈爾濱丸 五月十日
▲熱河丸 五月十一日
▲貝加爾丸 五月十二日
▲特克馬丸 五月十三日
▲烏斯利丸 ●開往天津 五月十四日
▲日東丸 五月九日
▲志摩丸 五月十七日
▲朝熊丸 五月廿五日

日清汽船（大連出帆）

▲朝熊丸 ●開往橫濱 五月六日
▲日東丸 五月十四日
▲志摩丸 五月廿二日
▲北陸丸 ●開往紐育 五月十五日
▲中華丸 ●開往基隆高雄 五月七日
▲大華丸 五月十八日
▲嵩山丸 ●開往青島上海香港廣東 五月八日
▲蘆山丸 五月六日
▲華山丸 五月卅一日
▲唐山丸 六月六日

政記輪船出帆

▲永利號 ●開往芝罘 五月六日
▲有利號 ●開往龍口 五月四日
▲公利號 ●開往威海衛 五月四日
▲成利號 ●開往上海 五月六日
▲茂利號 ●開往芝青廣港 五月七日
▲勝利號 ●開往青島 五月六日

三惠通行出帆

▲照國丸 ●開往門、宇、尾、今 五月十五日
▲利通號 ●開往仁、芝、威 五月五日
▲昌平丸 ●開往榮芝 五月四日